l'abbonamento che rai. ha pagato


# LA STAMPA

ANNO 129. N. 347 · DOMENICA 24 DICEMBRE 1995 SPEDIZIONE ABBONAMENTO POSTALE - PUBBLICITA' 50% L. 1500 (*)


è appoggiato. RAI Di tutto, di più.


REDAZIONE, AMMINISTRAZIONE, TIPOGRAFIA: [illegible] TORINO, VIA MARENCO 32, CENTRALINO 011/65681, TELEX 221 631, FAX 011/655306. REDAZIONE DI ROMA: VIA BARBERINI 50, TEL. 06/472901, FAX 06/4749161. REDAZIONE DI MILANO: PIAZZA CAVOUR 2, TEL. 02/760571. FAX 02/28100448. ABBONAMENTI: 10121 TORINO, VIA ROMA 80, TEL. 011/5568.334/335; 011/535834. FAX 011/5627958. TARIFFE PER L'ITALIA 6 NUMERI (C.C. POSTALE 7104) CONSEGNA DECENTRATA ALLA POSTA ANNO L. 308.000. TARIFFE PER L'ESTERO L. 677.000. COPIE ARRETRATE L. 3.000. USA: LA STAMPA (USPS 684-930) PUBLISHED AND PRINTED DAILY IN TURIN ITALY, $ USA 600 YEARLY. SECOND CLASS POSTAGE PAID AT L.I.C. NEW YORK AND ADDRESS MAILING OFFICES. SEND ADDRESS CHANGES TO LA STAMPA C/O SPEEDIMPEX USA INCORPORATION - 3502 48TH AVENUE - L.I.C. NY 11101 - 2421.

(*) PREZZI «TANDEM»: L. 1.500, CON «IL MATTINO DELL'ALTO ADIGE»; L. 1.700, E A RICHIESTA ANCHE «IL CORRIERE»; L. 1.700, E A RICHIESTA ANCHE «LE NOTIZIE»; L. 2.000, A RICHIESTA CON IL «CORRIERE DELL'UMBRIA, DI SIENA, DI VITERBO E DI AREZZO». PREZZI DI VENDITA ALL'ESTERO. ALBANIA Lek. 160; AUSTRALIA $ A. 4.00; ARGENTINA Pesos 4; AUSTRIA SC. 26; BELGIO FB. 75; BRASILE Crs 3.50; BULGARIA Leva 140; CANADA $ C. 3; CIPRO Mils. 650; CROAZIA K. 9.5; DANIMARCA KR. 15; EGITTO E.P. 8.000; FINLANDIA FMK 10; FRANCIA FR. 12; GERMANIA D.M. 3.50; GRECIA DR. 450; INGHILTERRA P. 1.30; LUSSEMBURGO FL. 75; MALTA Cents 50; MESSICO NS 10; NORVEGIA KR. 15; OLANDA FL. 4; PORTOGALLO Esc. 350 "CONT"; SLOVENIA Tsll. 200; SPAGNA PTS. 250. CANARIE PTS. 300; SUD AFRICA RD. 7; SVEZIA SKR. 15; SVIZZERA FRS. 2.80; SVIZZERA TICINO FRS. 2.50; UNGHERIA FRN. 215; USA $ 2.50.

CONCESSIONARIA ESCLUSIVA PUBBLICITA': PUBLIKOMPASS SPA: 20123 MILANO, VIA CARDUCCI 29, TEL. 02/864701, FAX 02/86470490. 10126 TORINO, CORSO MASSIMO D'AZEGLIO 60, TEL. 011/65211, FAX 011/6521500. 00161 ROMA, VIA QUATTRO FONTANE 16, TEL. 06/48290011, FAX 06/483690. 80133 NAPOLI, VIA CARACCIOLO 15, TEL. 081/7205111, FAX 081/565204. TARIFFE: MODULO MM 45X30, FESTIVI, POSIZIONE O DATA DI RIGORE TARIFFA IN PARENTESI OCCASIONALI 1.170.000 (1.404.000); COMMERCIALI 1.050.000 (1.260.000); RICERCHE DI PERSONALE, IL VENERDI', 970.000 (1.164.000), VENERDI' + DOMENICA 1.240.000; FINANZIARI LEGALI 1.000.000 (1.200.000); NECROLOGI 14.500 LA PAROLA (FAMIGLIA 11.300); ANNIVERSARI E RINGRAZIAMENTI 13.500, ECHI DI CRONACA 30.000 LA LINEA, ECONOMICI VEDI RUBRICHE. PIU' IVA. IL GIORNALE SI RISERVA DI RIFIUTARE QUALSIASI INSERZIONE


Il premier esclude Di Pietro ministro e afferma: la giustizia va riformata

# Dini: lascio, ma resto a disposizione

## *Primo punto nell'agenda: un'alleanza per il lavoro*

ROMA. E' un articolato «arrivederci» al 1996 quello che il presidente del Consiglio, Lamberto Dini - «soddisfatto e appagato» - dà al Paese e ai partiti con la sua conferenza stampa di fine anno. Perché è vero che rimetterà il 28 o il 29 dicembre prossimi il suo mandato al capo dello Stato («è chiaro che il governo è arrivato al suo esaurimento»), ma lo fa con l'aria di uno che è sicuro che a Palazzo Chigi, alla fine, ci rimarrà lui. Non tanto per un governo «lungo» sorretto da «larghe intese». Che pare troppo difficile da realizzare. Ma, più realisticamente, per un governo che faccia superare la conferenza europea di marzo e porti il Paese al voto in giugno. «A mio giudizio, o si arriva ad un governo di larga intesa dove forze politiche del centro destra e del centro sinistra possano partecipare, o difficilmente si potrà cambiare tipo di governo: in questo caso sarebbe un governo breve che condurrebbe a elezioni in un periodo non troppo lungo».

Il premier, nel suo discorso, ha fatto una analisi che guarda in avanti; al futuro prossimo, anzitutto. «Il 1995 è stato un anno difficile, ma laborioso»; con una economia «forte e vigorosa», ma in cui rimane molto da fare soprattutto per l'occupazione e il Mezzogiorno. E per il 1996 gli obiettivi prioritari restano tre: Europa, occupazione e giustizia. Il tutto corredato da uno slogan preso a prestito da John Fitgerald Kennedy che ha convinto qualche osservatore a parlare di un Dini del *new deal*.

Primo punto nell'agenda: un'alleanza per il lavoro. «La grande priorità è la creazione di posti di lavoro: è l'elemento su cui siamo ancora carenti, in particolare per quanto riguarda il Mezzogiorno. E' mia intenzione, se a gennaio sarò ancora in a guidare il governo, di convocare una conferenza tripartita, un incontro tra sindacati, Confindustria e governo per definire un programma che vorrei chiamare "Alleanza per il lavoro"».

Rapisarda e Tortello ALLE PAG. 5 E 6

## VOTARE NON BASTA

E' passato quasi esattamente un anno dal «ribaltone»: 22 dicembre 1994, dimissioni di Silvio Berlusconi; 25 gennaio 1995, fiducia a Lamberto Dini. Il primo governo del nuovo corso, iniziato trionfalmente in maggio, era durato poco più di 7 mesi, meno della media nazionale. Il governo provvisorio e transitorio dei tecnici dura, invece, ormai da un anno. Sulla sua ulteriore durata è meglio non avventurarsi in pronostici. Tutt'al più si accettano scommesse. Gli stessi leader politici più in vista hanno cambiato, e continuano a cambiare, le loro idee sulla data delle elezioni. Seguono il mutare delle mutevoli circostanze e degli ancor più mutevoli umori dei cittadini. Chi vuole il voto subito, un giorno, chiede il voto differito il giorno dopo. Non si sa mai se chi grida «al voto, al voto», lo faccia perché ci crede o perché, ritenendo che sia una proposta popolare, vuol far ricadere sull'avversario la responsabilità del rinvio che farebbe comodo anche a lui. Il gioco politico è fatto di mosse vere che devono parere finte, e di mosse finte che debbono parere vere. Quando uno dei due contendenti dice di volere le elezioni subito, dice la verità o finge? Chi lo sa.

L'osservatore esterno è disorientato. Ha l'impressione che i protagonisti di questo complicatissimo gioco continuino ad aggirarsi in un labirinto di cui nessuno sa esattamente, non solo dove sia la via d'uscita, ma se una via d'uscita ci sia. C'è almeno qualcuno che lo sappia? Può darsi.

Questo medesimo osservatore esterno ha il rammarico di non essere riuscito sin dall'inizio, almeno sino a ieri, se si deve dare fiducia alle ultime notizie, a convincere coloro che avevano fretta di andare a votare, che in realtà, votando come si è votato, non è cambiato nulla. Era nato un governo di coalizione fragile come tutti i governi precedenti, che erano caduti non appena uno degli alleati era passato dall'altra parte. Temo anche che insistere sulla uninominale secca, senza diminuire il numero spropositato di deputati, più di seicento! e quindi conservando gli attuali piccoli collegi, più facilmente conquistabili anche da movimenti o partiti deboli nazionalmente ma localmente forti, possa avere come conseguenza la formazione di una Camera a vestito da Arlecchino e, come tale, ingovernabile.

Ho sempre pensato che il maggiore errore commesso dopo la formazione del nuovo governo Dini non fosse tanto il mancato scioglimento delle Camere, che non era costituzionalmente dovuto, quanto il non aver affrontato allora - col senno di poi si può dire - il problema pregiudiziale della riforma elettorale per le elezioni politiche nazionali. Si comincia forse ora a rendersi conto dell'errore allora commesso? O è solo un fuoco di paglia?

Quello che non eravamo stati riusciti a far capire a coloro che avevano fretta di rivotare - incitati soprattutto dal polo di destra - è che «votare» non consiste puramente e semplicemente nel gettare una scheda in un'urna. Lo facevano di tanto in tanto anche i cittadini della Germania Orientale. Il votare è un atto che può avere diversissime conseguenze secondo quello che c'è scritto sulla scheda e secondo il modo di fare il calcolo delle schede. Sono queste due modalità che debbono essere stabilite da regole precise e rigorose, tanto complicate che spesso le capiscono soltanto gli addetti ai lavori. Votare, sì, ma come? Questo era, e resta, il problema preliminare.

Naturalmente un nuovo sistema elettorale non dovrebbe essere introdotto se non con una maggioranza che comprenda rappresentanti di entrambe le

**Norberto Bobbio**

CONTINUA A PAG. 6 SETTIMA COLONNA

**IL SILENZIO DELL'EX PM**

*Tonino «barricato»*

MONTENERO DI BISACCIA. La parola d'ordine: «Lasciate stare 'sto pover'uomo». Antonio Di Pietro è barricato nella casa della sorella, difeso dagli amici. Non risponde al telefono, ai fax, agli appelli di chi gli dice: «Resisti». **Grignetti A PAG. 7**

Il leader dell'Olp rinnova l'invito al Papa

# Arafat torna a Betlemme «Gesù ebreo-palestinese»

*«Pregherò presto anche a Gerusalemme Israeliani, arabi, cristiani: fratelli»*

La moglie del leader dell'Olp, Suna Arafat, con la figlia nella chiesa della Natività

## UNA VIGILIA DI PACE

BETLEMME

TRE giri di elicottero sulla piazza. E la piazza, con un boato continuo, segue il volteggio nel cielo azzurro sopra il deserto. Gesù Cristo verrà, nella mangiatoia fra il bue e l'asinello, stanotte. Più modestamente, Yasser Arafat è sceso ieri dal cielo, diritto sulla chiesa della Natività.

**Fiamma Nirenstein**

CONTINUA A PAG. 9 PRIMA COLONNA

Francia, massacro-bis del «Tempio solare» sul Vercors. Tra i morti moglie e figlio di un ex campione di sci

# Suicidi in un cerchio di fuoco i 16 della setta

## *I corpi carbonizzati disposti a stella: al centro tre bambini*

PARIGI. Si è conclusa nel modo più macabro la disperata ricerca dei 16 adepti svizzeri e francesi della setta del Tempio Solare che avevano fatto perdere le loro tracce da otto giorni. Li hanno trovati ieri gli elicotteri della gendarmeria francese, carbonizzati, stesi sul terreno a forma di stella, a una sessantina di chilometri da Grenoble. Tra le vittime - ha dichiarato il procuratore della Repubblica di Grenoble, Jean-François Lorans - ci sono tre bambini. «Era una visione orribile», ha riferito, sconvolto, il sindaco del villaggio di La Faz. A pochi chilometri di distanza, sempre a quota mille metri, sono state trovate quattro auto appartenenti a membri della setta, alcune con i seggiolini su cui si sistemano i bambini. Ad aprirle ci hanno pensato gli artificieri, perché l'anno scorso, quando 53 adepti si tolsero la vita tra la Svizzera e il Canada, i luoghi di culto erano stati minati.

Beccaria e Giansotti ALLE PAG. 2 E 3

## I SEGUACI DEL NULLA

VERCOS

ANDIAMO, vi porto nel «buco dell'inferno». E' una voragine nel mezzo di nulla, a una sessantina di chilometri da Grenoble: alberi, rocce, sterpi e quel buco, che hanno chiamato così secoli fa, ma se non l'avessero fatto allora dovrebbero farlo adesso, perché, a pochi passi da lì, e ad altrettanti dalla «grotta del diavolo», sotto una pioggia che non smette mai, hanno trovato sedici cadaveri carbonizzati, tre dei quali più piccoli degli altri, disposti in cerchio, le mani (in qualche caso) giunte, le teste dirette verso il centro, i piedi all'esterno, a formare i raggi della più macabra stella di Natale mai realizzata.

Andiamo, è un lungo viaggio verso il vuoto che comincia con una sensazione, la stessa che capita di provare talvolta nel sonno dell'alba, quando si entra in un incubo conosciuto, già attraversato in precedenza, mesi o soltanto ore prima, comunque sapendo già, dopo pochi istanti di smarrimento, dov'è che si andrà a finire e con quale insopportabile impressione ci si dovrà svegliare.

**Gabriele Romagnoli**

CONTINUA A PAG. 3 TERZA COLONNA

## India, arsi vivi 300 ragazzi

*Tragedia durante una festa scolastica*
*Brucia tendone, centinaia di ustionati*

SERVIZIO A PAGINA 8

## «Polacchi, non dimenticate»

*Il Papa scrive a Walesa ma «riconosce»*
*Kwasniewski come nuovo presidente*

SERVIZIO A PAGINA 11

## Leonka, maxi-corteo blindato

*Milano, sfilano migliaia di giovani*
*Negozi chiusi, petardi a San Vittore*

di Pino Corrias A PAGINA 12

Juve e Parma sconfitte nel giorno in cui la Fiorentina inchioda il Milan sul pareggio

# Campionato, la resa delle «grandi»

E' proprio vero che, a volte, il destino cura i dettagli al limite dell'insubordinazione statistica. Alla quindicesima giornata del campionato scorso, la Juventus si attestava trionfalmente al comando della classifica, dopo aver sgretolato (e scavalcato) il Parma. Era l'8 gennaio, poco meno di un anno fa.

Il caso vuole, ma non solo quello, per carità: anche e soprattutto la scorza degli avversari, che il quindicesimo round dell'attuale torneo, celebrato ieri, abbia sancito il doppio ko delle due (ex) regine. La Juve campione, a opera della Roma, che a Torino non passava dai tempi di Falcao (1981). Il Parma, per mano del Vicenza.

La squadra di Lippi è alla quinta sconfitta, la prima interna: in pratica, perde una partita ogni tre. La stagione dello scudetto, si fermò a sette: gliene mancano due. Per Scala, viceversa, è la seconda, la prima al Tardini dal 9 aprile. Siamo, su entrambi i fronti, all'allarme rosso. Juve e Parma procedono per vie tortuose: brutto segno, se anche il fattore campo comincia a fare cilecca.

Nelle ultime sei uscite, la banda Zola ha battuto soltanto la Lazio. Se si fosse sbarazzata del Vicenza, come era nella logica delle cose, avrebbe raggiunto il Milan, rimontato e bloccato a Firenze. In compenso, a fronte di tre pareggi consecutivi, due dei quali a San Siro, i Berlusconiani faranno Natale e Capodanno in testa. Come il Piave, così mormora l'Arno: il rigore pro Milan non nell'aria dopo le fregole dimissionarie di Galliani.

Il rigore c'era: punto e basta. E Roberto Baggio l'ha trasformato con un coraggio che meriterebbe, da parte sua, ben altro supporto tecnico.

Si avanza a passo di lumaca. Pur rimanendo il favorito numero uno, nemmeno il Milan è irresistibile, legato com'è alle fiammate di Weah: e dal momento che a gennaio lo perderà per la Coppa d'Africa, fossimo in Capello toccheremmo ferro. Per Ranieri, la Fiorentina ha superato l'esame. Per noi, no: giocava in casa, ci aspettavamo di più. L'unico, plausibile, alibi riguarda la cigolante caviglia di Batistuta. L'andatura generalmente molle e i tre punti per vittoria consigliano di non escludere nulla, nemmeno la più bizzarra delle riscosse. Dai 30 punti del Milan ai 24 di Juventus e Roma, non c'è poi l'abisso che certi ribaltoni giustificherebbero. La classifica è corta e spugnosa. Prendete il balzo della Lazio: quattro sconfitte in cinque partite e poi due successi (e undici gol!) in altrettante contese. E visto che siamo in tema: nessuno, in trasferta, marcia al ritmo della Roma dello splendido Mazzone. Che Sensi, al culmine dell'infelice avvio - sette turni, una vittoria - voleva cacciare. Il calcio resta, fondamentalmente, un mistero buffo. E lo scudetto che a piccoli strappi Madama si sta scucendo dal petto, una mela che non trova il suo Adamo.

**Roberto Beccantini**
SERVIZI NELLO SPORT

**AI LETTORI**

Per le festività di Natale i giornali domani e martedì non usciranno. «La Stampa» tornerà in edicola il 27, l'appuntamento con «Tuttosoldi» slitta a venerdì 29. A tutti i lettori i nostri auguri di Buon Natale.

Catania, poliziotto aveva ammazzato un giovane che violentava la cognata

# Uccise lo stupratore: assolvetelo

## *Il pm: è legittimo difendere così l'onore di una donna*

CATANIA. Ha ucciso l'uomo che stava per violentare la cognata, potrebbe essere dichiarato non punibile: ha agito «per legittima difesa», sostengono due pubblici ministeri della Procura di Catania nella loro richiesta di archiviazione del caso che ha tra i protagonisti un poliziotto. In 5 cartelle, i magistrati sostengono che la reazione dell'agente è stata provocata da un pericolo concreto, contro il quale è ricorso all'unico mezzo di cui, in quella circostanza, aveva la disponibilità: la pistola d'ordinanza. Il poliziotto sparò, centrando al volto il violentatore della cognata. La giovane, 22 anni, era stata aggredita nel garage, presso casa. Alle sue grida è accorso il cognato che stava rincasando dal servizio. L'aggressore, vistosi scoperto, si è chinato, mettendo una mano in tasca: il poliziotto, temendo che fosse armato, ha sparato.

Albanese A PAG. 12


*La famiglia Polidori con*

**CEPU**

*&*

**Scuola Radio Elettra**

*ringrazia tutte le famiglie d'Italia che affidando i figli alle nostre scuole ci hanno dimostrato stima e fiducia. I traguardi raggiunti dagli allievi confermano che la fiducia è ben riposta.*

*Buon Natale e felice Anno Nuovo*

Massacro-bis in Francia, si sono disposti a stella con al centro tre bambini

# Suicidi in un cerchio di fuoco

## *Trovati carbonizzati i 16 adepti del Tempio solare*

**PARIGI**
NOSTRO SERVIZIO

Si è conclusa nel modo più macabro la disperata ricerca dei 16 adepti svizzeri e francesi della setta del Tempio Solare che avevano fatto perdere le loro tracce da otto giorni. Li hanno trovati ieri mattina gli elicotteri della gendarmeria francese, carbonizzati, stesi sul terreno a forma di stella, con i piedi verso il centro, sull'altipiano del Vercors, nella regione francese dell'Isère, a una sessantina di chilometri da Grenoble.

Tra le vittime - ha dichiarato il procuratore della Repubblica di Grenoble, Jean-Francois Lorans - ci sono tre bambini. La scena che si è presentata agli occhi delle forze dell'ordine era terrificante, a stento si potevano riconoscere fra le ceneri le sembianze delle vittime. «Era una visione orribile, era tutto nero», ha riferito sconvolto il sindaco del piccolo villaggio di La Faz, una decina di abitanti e un albergo, dove di solito passano soltanto sciatori di fondo e qualche speleologo. A pochi chilometri di distanza, sempre a quota mille metri, sono state trovate quattro automobili appartenenti a membri della setta, alcune con i seggiolini su cui si sistemano i bambini. Ad aprirle ci hanno pensato gli artificieri, perché l'anno scorso ad ottobre, quando 53 adepti della setta si tolsero la vita in un suicidio di massa tra la Svizzera e il Canada, tutti i principali luoghi di culto erano stati minati. Accanto ai 16 cadaveri bruciati, la cui lenta opera di identificazione comporterà ancora giorni, «sono state rinvenute diverse armi da fuoco - ha riferito ancora il magistrato - ed alcune fondine». L'ipotesi è ovviamente quella di un suicidio di massa, di cui rimangono peraltro da accertare i particolari. Secondo fonti vicine agli inquirenti - la zona è stata completamente vietata ai giornalisti - alcune fra le vittime avevano sacchetti di plastica calati sulla testa, altre presentavano ferite provocate da proiettili. Si pensa ad un'operazione complessa e curata nei minimi particolari: gli abitanti della zona sono concordi nel testimoniare di non essersi accorti assolutamente di nulla, a parte uno strano odore di bruciato, e ritengono che le guide del gruppo dovessero conoscere molto bene la zona. Chi conosce ed ha studiato l'allarmante fenomeno dei rituali delle sette - che in Francia stanno proliferando negli ultimi tempi - spiega che «in questi casi, una volta presa la decisione, non c'è ritorno. Se qualcuno tentenna al momento decisivo, ci sono pronti i compagni ad aiutare nel trapasso con le rivoltelle cariche». «La morte non esiste. E' una pura illusione. Che tutti noi possiamo ritrovarci l'un l'altro per sempre, tramite la nostra vita interiore», era l'inquietante contenuto di un messaggio trovato dalla polizia elvetica, da una settimana sulle tracce degli adepti scomparsi. La maggior parte - comunque - si è tolta la vita volontariamente, cospargendosi il corpo con una sostanza infiammabile e dandosi fuoco, in un'immagine (corpi a stella e fiamme) che simboleggia la morte nel sole, purificata dal fuoco. A stella erano disposte anche le vittime dell'ottobre dell'anno scorso, quando la morte di 53 persone sollevò per la prima volta l'interrogativo di come abbiano fatto i due guru (anche loro «sacrificati» nella carneficina), Luc Jouret e Joseph Di Mambro, a «lavare i cervelli» degli adepti in modo così totale. Dalle risultanze delle indagini su Jouret, apparve chiaro che il guru era assillato dall'immagine del massacro medievale dei cavalieri templari, l'ordine di cui la setta coltiva il culto.

«Ricordate Sodoma e Gomorra», «Il mondo è sull'orlo dell'apocalisse»: questi i messaggi più ricorrenti fra i membri della setta. Patrick Vuarnet, figlio dell'ex campione olimpico francese di sci Jean Vuarnet, era uno dei membri più attivi. Aveva lamentato di non essere stato convocato per il suicidio di massa dell'anno scorso. Con tutta probabilità il suo desiderio è stato esaudito quest'anno, in concomitanza con il solstizio d'inverno, il 21 dicembre, un giorno pieno di simboli per gli esperti di cabala. Un legale di una famiglia che stava cercando uno dei propri cari scomparsi ha spiegato che la persona fuggita «aveva preso appuntamenti» importanti per questi giorni ma è partita in fretta e furia, senza nemmeno disdirli».

**Tullio Giannotti**

PERSONAGGIO

**LA TRAGEDIA DELL'EX CAMPIONE DI SCI**

# Una montagna nel destino

## *Morti moglie e figlio di Vuarnet*

**PARIGI**

LA montagna è nel destino dei Vuarnet. Patrick, 26 anni, figlio di uno dei massimi esponenti dello sci francese di tutti i tempi - Jean, campione olimpico di discesa libera nel 1960 - è con tutta probabilità morto carbonizzato a mille metri di quota in un sperduto villaggio francese, insieme con la madre Edith, anche lei ex campionessa, e la fidanzata.

Vuarnet, un nome che da sempre è associato alla neve e alla montagna, una griffe che si staglia ancora oggi su migliaia di occhiali da sole e di tute da sci. Lo stella di Jean, nato a Tunisi, ma ben presto trasferito in Francia, brillò in tutto il suo splendore nei Giochi olimpici invernali del 1960 a Squaw Valley, negli Stati Uniti, dove stupì il mondo scendendo in picchiata per la prima volta con la tecnica «a uovo». Studente in medicina, rivoluzionò lo stile della discesa maschile e poi si dedicò allo sviluppo della disciplina e del suo sport in generale. Conobbe Louison Bobet e insieme «inventarono» la prima stazione sciistica moderna, Avoriaz, con collegamenti e servizi in quota. In quegli anni Jean sposò Edith: la classica favola dei due campioni, lui vincitore alle Olimpiadi, lei stella della squadra femminile e sorella di François Bonlieu, che vinse le Olimpiadi di Innsbruck nel 1964, dominando la gara di slalom gigante. Il destino oscuro che sovrastava la famiglia si manifestò già allora con la tragica scomparsa di Bonlieu, rimasto ucciso in circostanze oscure.

Jean Vuarnet abbandonò le competizioni per dedicarsi ai suoi negozi di sport e alla commercializzazione di articoli tecnici con il suo nome, ma fu presto chiamato dalla Federazione italiana a dirigere il settore tecnico della nascente «valanga azzurra». Era in Italia quando Gustavo Thoeni cominciava a vincere, preparandosi ai suoi trionfi in quattro Coppe del Mondo. Poi tornò in Francia, il suo Paese, dove gli si chiedeva un analogo impegno con la squadra nazionale di sci. Ricoprì l'incarico fino al 1973, anno in cui decise di ritirarsi in montagna, in solitudine, lasciando ai figli Alain, Patrick e Pierre la responsabilità commerciale delle varie imprese da lui avviate. Chi lo ha incontrato di recente parla di un uomo estremamente solitario, con una vita da eremita a tinte vagamente mistiche. Si allontanava ogni tanto dal suo eremo svizzero per lunghe uscite in mare, ma sembrava fare di tutto per sfuggire alla gente.

Il Vercors dov'è avvenuto il suicidio di massa. A fianco la figlia di Patrick Vuarnet (a destra nella foto)

Suo figlio Patrick era da tempo stato segnalato come uno dei membri più ferventi della setta. Aveva ammesso di aver spedito lui le sessanta, deliranti «lettere-testamento» indirizzate dai capi della setta ai giornali e ad alcune persone all'indomani del suicidio di massa dell'ottobre 1994. Aveva chiaramente ripetuto di essere rimasto «deluso» per non essere stato «invitato alla grande purificazione» in cui persero la vita 53 persone. Da otto giorni era scomparso, con la madre e una donna di 34 anni, la sua compagna, la quale aveva portato con sé la figlia di sei anni. Forse uno dei tre piccoli cadaveri carbonizzati è suo. [t. g.]

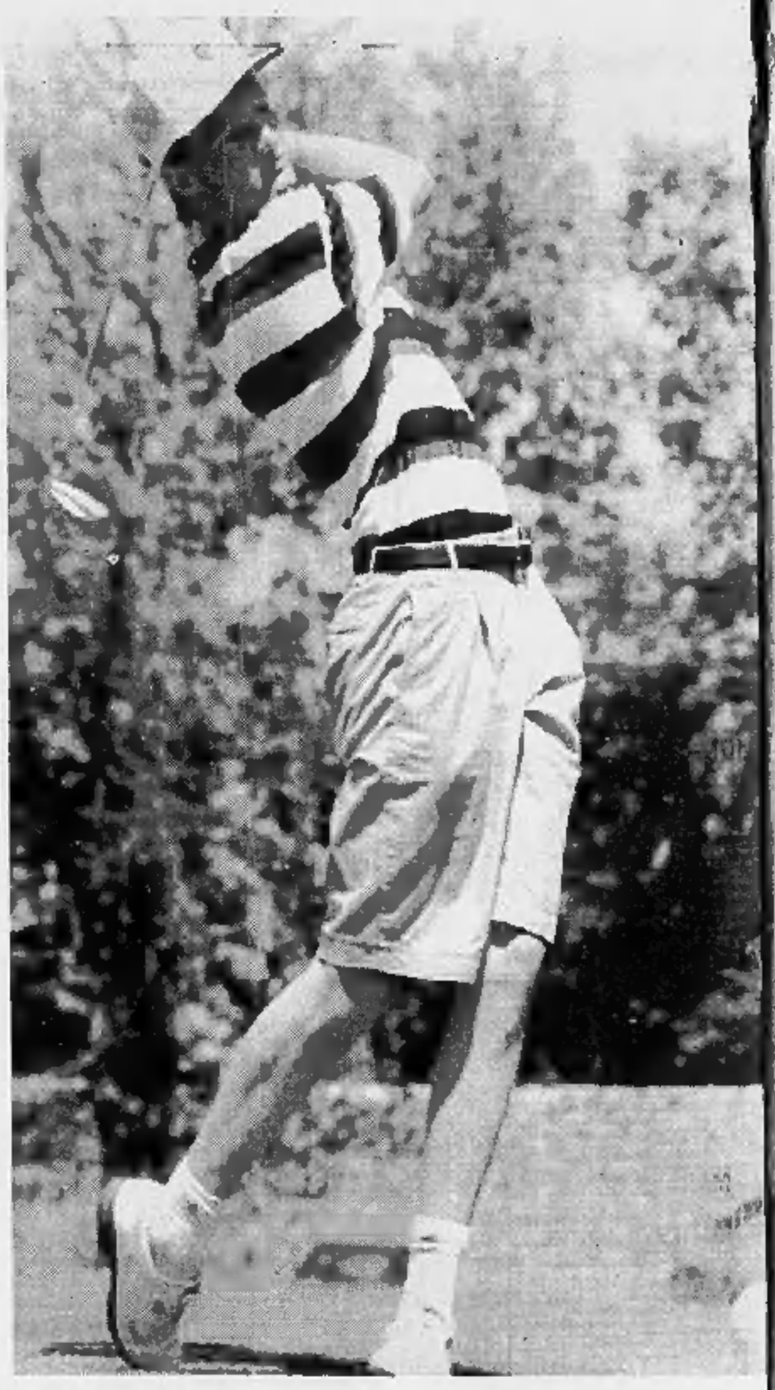

LA STAMPA
Quotidiano fondato nel 1867
DIRETTORE RESPONSABILE
Ezio Mauro
VICEDIRETTORI
Lorenzo Mondo, Luigi La Spina
Gad Lerner, Marcello Sorgi
REDATTORI CAPO CENTRALI
Vittorio Sabadin, Roberto Bellato
Franco Tropea, Dario Cresto-Dina
ART DIRECTOR
Angelo Rinaldi
EDITRICE LA STAMPA SPA
PRESIDENTE
Giovanni Agnelli
VICEPRESIDENTI
Vittorio Cuccia di Chiusano
Umberto Cuttica
AMMINISTRATORE DELEGATO E DIRETTORE GENERALE
Paolo Peluso
AMMINISTRATORI
Enrico Auteri, Luca Cordero di Montezemolo
Giovanni Giovannini
Francesco Paolo Mattioli, Alberto Nicolello
STABILIMENTO TIPOGRAFICO
La Stampa, via Marenco 32, Torino
STAMPA IN FACSIMILE
La Stampa, c. G. Bruno 51, Torino
SIT srl, v. C. Peretti 120, Roma
STS spa, Quinta Strada 35, Catania
Nuova SAME spa, v. della Giustizia 11, Milano
L'Unione Sarda spa, v.le Elmas, Cagliari
Nord Eclair, 15-21 Rue du Caire, Roubaix
CONCESSIONARIA PUBBLICITA'
Publikompass Spa
v. Corbetta 29, Milano, tel. (02) 86170.1
c. M. d'Azeglio 60, Torino, tel. (011) 65.211
© 1995 Editrice La Stampa SpA
Reg. Trib. di Torino n. 4833/1995
Certificato n. 2748 del 14/12/1994
La tiratura di Sabato 23 Dicembre 1995 è stata di 629.027 copie

INTERVISTA

**L'ALLARME DELL'ESPERTO**

# «Il fanatismo-killer incubo dell'Occidente»

«I gruppi assassini e suicidi sono almeno un centinaio»

«Già il 2 per cento degli italiani fa parte di una setta»

ADESSO abbiamo la prova che l'ordine del Tempio Solare non era la copertura di una rete spionistica o affaristica. I suoi adepti vivevano davvero un'esperienza del sacro: un supplemento di emozioni forti che andavano molto al di là del trascinamento esercitato dal carisma malato e paranoico del vero capo dell'organizzazione, Joseph Di Mambro, morto un anno fa». Dal Cesnur, il Centro per lo studio delle nuove religioni, Massimo Introvigne ha indagato a lungo l'esplosione autodistruttiva di questi «pazzi di Dio» made in Switzerland. «E' evidente che non si può buttare tutto sulle spalle del "lupo cattivo", vale a dire dello stesso Di Mambro e in subordine del suo numero due, Luc Jouret. La polizia svizzera era convinta che sparito lui, sotto tre metri di terra, il cordone ombelicale con i suoi seguaci si sarebbe bruscamente interrotto e che non sarebbe più stato necessario controllarli. E, invece, si trattava di ben altro che marionette in cui si agitava la mano del guru: i "fedeli" erano gente ricca e colta, individui capaci di controllare il proprio destino e di agire, come ha dimostrato questo suicidio reiterato».

**Perché hanno scelto di replicare il dramma dell'anno scorso?**

«Perché la teologia del Tempio Solare è apocalittica, come dimostrano i suoi tre pilastri fondamentali. Il primo è che il mondo sta per finire, il secondo è che la fine dev'essere gestita da gruppi di "Maestri ascesi" che si sono ritirati su Sirio e il terzo è che per diventare tali occorre una preparazione iniziatica di 15 anni prima di suicidarsi o di essere aiutati a morire. Siamo di fronte a un classico principio di tipo iniziatico morte-rinascita».

**Ma anche stavolta il simbolismo ha lasciato il posto all'autodistruzione.**

**Perché?**

«Succede in un caso ogni cento. Invece di consumarsi in un rituale, il percorso esoterico si trasforma in realtà, come per il Tempio Solare. Secondo gli ultimi dati, le sette nel mondo sono oltre 15 mila e almeno un centinaio sono quelli che possiamo definire "gruppi assassini", violenti contro il mondo esterno o contro se stessi. E questi ultimi ci sono largamente sconosciuti. Inutile chiedere loro i documenti d'identità e schedarli, come vorrebbe qualcuno. Si tratta di entità piccole e ben nascoste. E infatti, quando mi chiedono qual è la setta più pericolosa, rispondo sempre: "La prossima". Il mondo pullula di gruppi e gruppuscoli religiosi, a volte visibili, a volte invisibili».

**C'è un modo per porre un freno a questa proliferazione?**

«Sono convinto che sia inutile accanirsi contro le sette che già conosciamo, perché - come ho spiegato - quelle a rischio restano per lo più segrete. Non credo all'efficacia del volano repressivo. Piuttosto, ci vorrebbe un generale rafforzamento dell'educazione religiosa. Prendiamo i seguaci del Tempio Solare: si trattava in larga maggioranza di altoborghesi - manager, professionisti e burocrati - accomunati da una notevole formazione professionale, ma del tutto analfabeti dal punto di vista religioso».

**Lei ha intitolato il suo studio sull'ordine di Di Mambro e Jouret «Gli dei che uccidono». Rischiamo il dilagare della violenza fanatica?**

«Non siamo ancora approdati a fenomeni che facciano pensare a un dilagare generalizzato, ma la situazione varia largamente

# Molti cadaveri avevano cappucci di plastica e presentavano ferite di arma da fuoco

Sopra, le bare del suicidio di massa avvenuto tredici mesi fa
A destra, le auto abbandonate dai membri della setta nei giorni scorsi

## «Adesso il Giappone è diventato il fulcro dei culti alternativi con folle di adepti e ha superato anche gli Stati Uniti per numero di seguaci»

da Paese a Paese. Le ultime indagini ci dicono che in Italia non più del due per cento della popolazione fa parte di sette e organizzazioni, mentre in Giappone la proporzione è di dieci volte maggiore, a livelli preoccupanti. Lì si vive già una situazione da Basso Impero: un immenso vuoto spirituale spinge i giapponesi a ricerche ed esperienze diverse, compresa - naturalmente - anche le più nobili. Non ci sono soltanto i neobuddhisti dell'Aum Shinrikyo del guru Shoko Asahara, con gli attentati al gas Sarin. Adesso, anche nel campo delle religioni il Sol Levante sembra aver superato gli Usa».

**Lei condivide le critiche mosse alla Chiesa e alle Chiese ufficiali di essere corresponsabili dell'esplosione dei nuovi millenarismi?**

«Direi di no. I "fedeli" del Tempio non avevano legami con nessuna Chiesa, tantomeno con quella calvinista, e facevano parte di quel jet-set che è tradizionalmente lontano dal mondo della religione ufficiale e che si affida semmai ai club massonici o rosacrociani. Cercavano un coinvolgimento emotivo che la vita non riusciva a dare loro. Non dimentichiamoci che viviamo nell'ora di punta degli dei».

**Gabriele Beccaria**

## STRAGI E SUICIDI **IN NOME DI UN DIO**

**9 AGOSTO 1969.** La setta fondata da Charles Manson decide di «entrare in guerra e liberare il mondo dai corrotti»; in una casa di Los Angeles, nell'elegante quartiere di Bel Air, quattro seguaci di Manson uccidono cinque persone. Tra queste c'è l'attrice Sharon Tate (nella foto), al 26 anni, il cui corpo viene trovato con una corda di nylon al collo. La donna, all'ottavo mese di gravidanza, è la moglie del regista Roman Polanski, che a un gruppo satanico aveva dedicato il film «Rosemary's baby». La notte seguente in un'altra villa la stessa setta ammazza una coppia di coniugi.

**19 NOVEMBRE 1978.** In Guyana, 911 membri della setta «Tempio del popolo» e il fondatore, il reverendo Jim Jones, si avvelenano con il cianuro. Le vittime sono 293 donne, 398 uomini e 219 bambini. Il giorno prima alcuni fanatici della setta avevano sparato e ammazzato cinque persone, tra le quali il parlamentare californiano Leo Ryan, che faceva parte di una commissione d'inchiesta sulle condizioni di vita dei discepoli di Jones. Il reverendo aveva trasformato Jonesville in una prigione e faceva uccidere chiunque tentasse di scappare.

**19 SETTEMBRE 1985.** Nelle Filippine, sessanta persone della tribù Ata dell'isola di Mindanao si suicidano con veleno su ordine del Gran sacerdote, lo sciamano Datu Mangayanon. Il santone è riuscito a convincere i suoi adepti a mangiare un pastone a base di insetticida «affinché potessero vedere l'immagine di dio», dopo che non gli era riuscito di compiere un prodigio. Mangayanon era esasperato perché i suoi pretesi poteri magici non gli avevano consentito di trasformare in banconote foglie secche provenienti da un albero dal quale fuoriusciva una linfa simile a sangue. I cadaveri vengono scoperti presso la città di Davao.

**29 AGOSTO 1987.** A distanza di due anni è ancora un Paese dell'Estremo Oriente il teatro di una strage dettata da credenze e fanatismi religiosi, che - come sovente accade - nascondono le «ragioni» economiche del fondatore. In una fabbrica nella città sudcoreana di Yonging, muoiono, quasi tutte strangolate dopo aver ingerito compresse a base di veleno, trentadue persone. Tra loro c'è anche Park Soon Ja, presunta fondatrice di una setta religiosa. La donna era ricercata con l'accusa di frode. Le motivazioni del gesto restano un giallo.

**14 DICEMBRE 1990.** Il fanatismo torna a fare strage in America. Questa volta l'episodio si verifica in Messico, due anni e mezzo dopo sarà negli Stati Uniti. In una casa di Tijuana, nella Baja California, dodici persone muoiono durante una specie di seduta spiritica, forse dopo aver bevuto una mistura composta, tra l'altro, da alcol industriale. Pare che il micidiale cocktail sia stato scambiato dagli adepti per rhum. I cadaveri delle dodici vittime sono trovati disposti in circolo attorno a un altare all'interno della casa dove saranno rinvenuti volantini della setta il «Tempio di mezzogiorno». Nel nome ricorda quella protagonista dei suicidi collettivi in Svizzera.

**19 APRILE 1993.** A Waco, nel Texas, 84 persone e il loro santone, David Koresh (nella foto), si uccidono appiccando il fuoco alla loro sede, assediata da 51 giorni dalla polizia. Tra le vittime ci sono diciassette bambini, i superstiti sono soltanto otto. Tutto era cominciato il 28 febbraio, quando quattro poliziotti che indagavano su Koresh erano stati uccisi dai seguaci della setta. L'assedio ai «Branch Davidians» è lungo e snervante. L'epilogo è tragico quando l'esercito sferra l'offensiva finale con carri armati che lanciano gas lacrimogeni.

**11-10-1993.** Lo scenario di morte si sposta ancora a Oriente. Nel Vietnam che cerca faticosamente un suo cammino verso lo sviluppo, il fanatismo religioso attecchisce facilmente e la promessa di un paradiso ultraterreno, a fronte alla povertà della vita quotidiana, porta a gesti estremi. I protagonisti di questo episodio sono i cinquantatré abitanti del villaggio vietnamita di Ta He. Tutti insieme decidono di togliersi la vita con armi da fuoco. Lo scopo del suicidio collettivo è quello di raggiungere il paradiso, la felicità eterna promessa dal loro capo Ca Van Liem. Tra le vittime del fanatismo ci sono anche diciannove bambini.

**20 MARZO 1995.** La setta neobuddista giapponese «Aum Shinrikyo» del guru Shoko Asahara (nella foto) fa strage nella metropolitana di Tokio usando gas «sarin». Le vittime, tutte estranee alla setta, sono undici, cinquemila gli intossicati tra i passeggeri. I pacchi con il gas nervino erano stati posti vicino alle porte dei vagoni e nei cestini dei rifiuti delle stazioni. Il capo della setta nega ogni responsabilità («noi ci ispiriamo al principio buddista di non uccidere, con gli attentati non abbiamo nulla a che fare»), ma la polizia lo accusa di essere l'ispiratore della strage.

DALLA PRIMA PAGINA

# «La morte non esiste»

## *L'ultimo messaggio dei seguaci del nulla*

**VERCORS**

ANDIAMO allora, in una mattina che viene dopo una notte di luna nera, come tredici mesi fa, quando partimmo per andare a Salvan, in Svizzera, a vedere gli chalet dov'erano stati trovati i cadaveri carbonizzati dei fedeli della Setta del sole morti nella prima strage. Anche oggi, come allora, una voce alla radio che racconta l'avvistamento dei corpi e l'incomprensibilità del gesto.

Si va, attraversando un confine, sotto una pioggia che non smette mai, come nel film «Seven», dove il regista David Fincher, per rappresentare il Male sul mondo rovescia addosso alla città e ai suoi sgualciti abitanti sette giorni di pioggia, vagonate di pioggia, come questa che cade su Grenoble vestita a festa, sui pacchi che i suoi cittadini cercano invano di riparare, mentre la strada va oltre, sul ponte e poi via, sulla statale 532 direzione Valence e le case diventano rare, gli alberi di Natale un catarifrangente, Grenoble un ricordo nel retrovisore come lo era Martigny. E il paesaggio adesso sembra lo stesso: boschi spogliati e colline calve. Poi la svolta. Non è Salvan ma Saint Pierre de Cherenne. Una biscia di strada, fino al paese. Case di pietra, il municipio, una chiesa romanica, il caffè chiuso. Poca gente in giro. «Quelli della setta? Mai visti qui». Un ritornello, sempre. Invisibili e imprevedibili.

«Sapete dov'è che li hanno trovati?». Risponde un ragazzo: «Vada su, su. Sempre su».

«Finché finisce la strada?».

Risposta: «Finché finisce tutto».

E si sale. Tornanti che sembra di avere già affrontato, Chalet affondati nelle radure, luci calde e legno scuro. Sembravano luoghi accoglienti: posti da film, con il camino, il tappeto peloso davanti e le provviste per non dover mai uscire nel weekend. Prima di essere stati a Salvan a contare i morti. E prima di essere venuti qui, dove ormai si guarda dentro gli chalet come aspettandosi di incrociare lo sguardo di un folle, pronto al delitto o al suicidio. Eppure Saint Pierre de Cherenne che adesso è sepolto dietro i curvoni della salita è un luogo abitato da leggende positive: si dice che fosse il posto preferito da San Pietro per reincarnarsi. In sua assenza, sono passati di qui i seguaci di quest'altra religione che ha fatto della morte non un mistero, ma una stazione dove si riceve il biglietto per un altro viaggio. Destinazione Sirio, la galassia dove, dicevano, sono già andati, purificati dal fuoco, gli adepti morti nell'ottobre del '94.

Per raggiungerli sono passati di qui, in sedici su quattro auto, tre con targa francese e una con targa svizzera. Hanno guidato, incolonnati lungo i tornanti, diretti all'altipiano di Vercors. Sui finestrini scorrevano paesaggi che hanno amato guardare: rupi scoscese, picchi montuosi, anfratti naturali, sentieri destinati a perdersi nella foresta. Ginepri dove i partigiani venivano a nascondersi durante la guerra di resistenza, riuscendo a rendersi invisibili per i nemici.

Un luogo ambiguo e ambivalente, capace di salvare il bene o di nascondere il male. Un luogo dove l'uomo si è sforzato di piegare l'aspetto arcigno della natura a una funzione diversa, finalizzata (perfino) al divertimento. Sono state realizzate passeggiate panoramiche e piste di fondo. Risultato: gli adepti della Setta del sole hanno posteggiato le loro quattro auto nell'area di parcheggio della pista di fondo e si sono incamminati lungo il sentiero, uno dietro l'altro, scostando rami, tenendo i bambini (due, quattro e sei anni) per mano, per arrivare a una radura che dovevano ben conoscere e nella quale avevano deciso di morire. Tutti, bambini inclusi.

Il «buco dell'inferno» era lì, un gorgo a lato della pista, più forte di ogni possibile nuova denominazione, pronto a inghiottire anche la moglie e il figlio di un campione di sci.

Le auto sono state viste nel parcheggio già domenica sera, la morte potrebbe risalire a quella notte o potrebbero aver aspettato il fatidico solstizio d'inverno chiusi nella grotta del diavolo. Comunque sia, sono riusciti a farsi scoprire solo dopo la notte di luna nera, ripetendo il rituale della prima strage. Adesso una bandella bianca e rossa cinge il perimetro del massacro. La strada è finita, bisogna volare. Ci sono elicotteri che vanno e vengono. Da uno di loro sono stati avvistati i corpi. Trasportano poliziotti e medici legali, giudici e artificieri. Uno trasporta giornalisti.

Si alza sopra la foresta. Adesso la radura diventa improvvisamente visibile. Al suo interno, quella grande stella nera. Intorno, uomini rossi che vanno e vengono, muovendosi con precauzione e, par di capire, rispetto. La stella è più scura ai bordi, i «raggi» sono coperti da teli neri. E' già tardo pomeriggio. Viene da chiedere: «Non li spostano ancora?».

Il poliziotto spiega: «Debbono ancora fare rilievi e poi, sa, ci vuole molta cautela...». S'interrompe sperando di essersi fatto capire. Nel dubbio aggiunge: «Sono carbonizzati, a muoverli male si potrebbe far loro dei danni». Dice «danni». E' la parola più gentile che gli viene. Cosa si può «danneggiare», ancora? «E' per le famiglie, anche. E' un disastro, sono irriconoscibili, solo i bambini si capisce quali sono. Il resto è indecifrabile. Uomini o donne, non saprei, cosparsi di benzina e bruciati. Le armi vicino a loro. Chissà cos'è successo: se qualcuno ha sparato agli altri, li ha bruciati e poi si è gettato nel rogo o se chi l'ha fatto se n'è andato via. Bisognerebbe trovare delle tracce, ma se sono lì da domenica la pioggia le ha cancellate».

La pioggia che non smette, anche se questo non è un film americano, ma una follia europea, realizzata da un gruppo di medici e direttori di banca, architetti e poliziotti che non riuscivano più ad accettar la vita. Non la loro in particolare, dicevano, ma la vita in generale. E invece è forse solo la loro, quella che riusciva difficile accettare, fatta di professioni capaci di dare più denaro che soddisfazione, di seconde case in montagna e destini su rotaia. Per deragliare si sono inventati un mondo alla fine del mondo. Il transito verso Sirio e la morte come illusione. L'hanno perfino scritto in un foglio ritrovato nelle loro case e poco lontano dalla radura della strage: «La morte non esiste».

La loro vita va compianta: consapevoli della sua inadeguatezza hanno sinceramente cercato qualcosa di più, finendo per credere in una banda di truffatori e nel decalogo di «Star trek». Alla fine si sono convinti o si sono lasciati convincere che la morte fosse l'unica strada e l'hanno imboccata trascinandosi dietro anche bambini che aspettavano un futuro.

Lungo i tornanti che scendevano da Salvan verso le ordinate città della Svizzera celebrammo con troppa fretta il funerale della Setta del sole. Lungo quelli che da Vercors riportano all'inghirlandata Grenoble non ripetiamo lo stesso errore. Questa setta aveva settecento adepti e ci sono, comunque, nel mondo, troppe vite che non trovano un senso, troppe strade che assomigliano a questa, troppi buchi dell'inferno nascosti nell'ombra.

**Gabriele Romagnoli**

# I parenti: questa è opera di una banda di assassini

**VERCORS**
DAL NOSTRO INVIATO

Si poteva evitare? La domanda comincia a circolare quando ci si accorge che troppi sapevano che la Setta del sole non aveva mai smesso le sue attività.

Ute Verona, sorella di una delle presunte vittime di Vercors, racconta: «Sapevo che mia sorella era affiliata e che non aveva smesso di partecipare a cerimonie della setta dopo il massacro del '94. Partiva spesso per la Francia, credevo che fosse controllata dalla polizia, adesso scopro che non era così».

Jean Paul Schenuwly, gestore di una libreria esoterica: «Venivano qui sovente e parlando con loro ho scoperto che si riunivano insieme con un medium che li avrebbe messi in contatto con i guru Luc Jouret e Joseph Di Mambro. Loro dicevano di essere arrivati a Sirio dopo la morte e li invitavano a raggiungerli, così raccontavano».

Tutto prevedibile, dunque? Il capo della polizia di Ginevra, Urs Rechsteiner, respinge tutte le accuse: «Non si può impedire alla gente di professare la propria religione. Che cosa dovevamo fare? Impedirgli di parlarsi? Fare loro il lavaggio del cervello? Continuare a pedinarli a distanza di un anno?».

Domande senza risposta e con sedici risposte a Vercors, dipende soltanto dai punti di vista.

Il punto di vista di Rose Marie Japon, di Losanna, sorella di Daniel Japon, morto con la moglie e i due figli nel '94, è questo: «E' ora di smetterla di parlare dei riti della setta, delle loro credenze e di tutte le fesserie che si tirano fuori. Qui c'è in giro una banda di assassini che li sterminia per coprire le attività compiute all'ombra di questa presunta setta. Io dalle indagini ancora non so in che modo è morto mio fratello. Tutto è stato fatto tenendoci completamente all'oscuro. Tutto è rimasto top secret».

Gli esiti ufficiali saranno svelati a gennaio (ma intanto c'è questa seconda indagine da avviare). Però già altri hanno accusato l'inchiesta di insabbiare: Cristophe Leleu nel suo libro «L'ordine del tempio solare» sostiene che si è abbandonata troppo presto la pista del traffico di droga e armi, i collegamenti con la vicenda della Bcci e (addirittura) con l'italiana P2 di Licio Gelli.

Potrebbero sembrare fantasie, ma in questa vicenda la fantasia arriva spesso prima della realtà e con effetti devastanti.

**[g. rom.]**

*Spesso una carta giocata con intelligenza può far vincere una partita. E quella che viene separata dai rifiuti comuni è davvero una "carta" intelligente, importantissima nella partita per rendere Torino più pulita. Non solo perché non intasa inutilmente i cassonetti, dove andrebbe sprecata, ma anche perché può essere riciclata, risparmiando così l'abbattimento di molti alberi. La carta usata, come il vetro, l'alluminio e molte altre risorse, è un'autentica ricchezza.*

*All'AMIAT lo sappiamo bene. Per questo crediamo molto nel nostro programma di raccolta differenziata. Per questo, alla normale raccolta attraverso gli oltre 1.500 contenitori distribuiti sul territorio cittadino, abbiamo deciso di affiancare il Progetto Cartesio. Un esperimento unico in Italia che prevede la raccolta gratuita della carta e del cartone direttamente nelle aziende, negli esercizi commerciali, e soprattutto presso il domicilio di ogni semplice cittadino.*

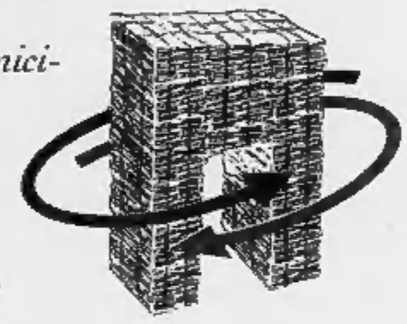

*Per funzionare al meglio Cartesio ha bisogno della collaborazione di tutti. Tanto più che l'impegno che richiede da parte vostra è minimo. Tutto quello che dovete fare è mettere da parte la carta e ricordarvi di lasciarla sotto casa, legata o in sacchi, entro le 8.30 del giorno in cui è previsto il suo ritiro. Al resto penseremo noi dell'AMIAT e gli addetti delle Cooperative Sociali che riconoscerete dal simbolo del Progetto Torino Cartesio. La carta è un bene troppo prezioso per essere dispersa. Consegnatela solo al personale autorizzato. Vedrete, ne vale la pena: Cartesio è una grande occasione per rendere la nostra città più vivibile. Che ne dite, ce la vogliamo giocare bene, questa carta?*

# Una CARTA giocata con INTELLIGENZA? Quella separata dai RIFIUTI.

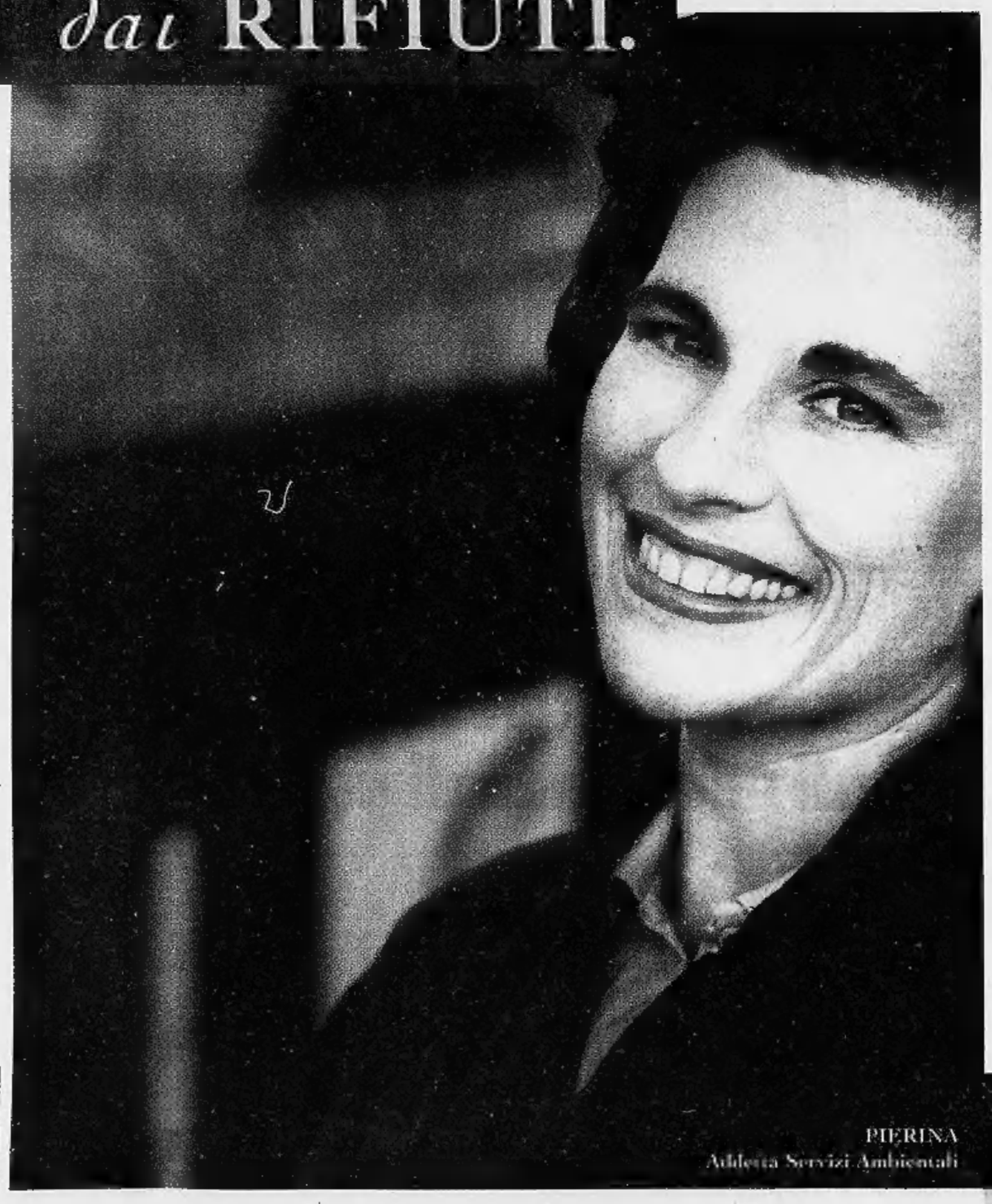

PIERINA
Addetta Servizi Ambientali

Mix / Fatura / Marcilla

*Spazzino sarai tu.*

INSIEME PER FARE TORINO PIÙ PULITA.

amiat

«Di Pietro Guardasigilli? Difficile indicare come ministro chi può essere rinviato a giudizio»

# Dini: larghe intese o governo elettorale

## *«Da realizzare subito un'alleanza per l'occupazione»*

**ROMA.** Il 1995? Un anno difficile, ma laborioso; con una economia «forte e vigorosa», ma in cui rimane molto da fare soprattutto per l'occupazione e il Mezzogiorno. E per il 1996 gli obiettivi prioritari restano tre: occupazione, Europa e giustizia.

E' il parere espresso dal presidente del Consiglio Lamberto Dini nella tradizionale conferenza stampa di fine anno: una analisi che guarda in avanti; al futuro prossimo, anzitutto. Con tanto di ipotesi su eventuali elezioni anticipate o sul nuovo governo ed uno slogan preso a prestito da John F. Kennedy per affrontare l'emergenza occupazione.

Dunque, il premier conferma le sue dimissioni, ma resta a disposizione; e non esclude di poter guidare un governo elettorale o uno di larghe intese.

**ANNO DIFFICILE, MA POSITIVO.** «Il 1995 è stato un anno difficile, ma laborioso - esordisce Dini -. Direi un anno che, per le circostanze eccezionali nel quale si è svolto, definirei positivo per il Paese. Circostanze eccezionali che hanno portato ad un governo, che io ho presieduto, composto da non parlamentari, un governo di programma, e credo che il programma lo ha svolto, lo ha eseguito e lo sta completando. Lo ha completato, direi».

**SODDISFATTO E APPAGATO.** «Io mi sento soddisfatto e appagato di quello che ho fatto. Io non tramo, non faccio incontri, non faccio disegni, attendo che le forze politiche si esprimano. Il governo ha completato il proprio mandato, poi si pronuncerà il Parlamento». Dini precisa di non essere andato dal Capo dello Stato per proporgli di fare proprie consultazioni: «E' tutto falso, una invenzione. Certo, questo non significa che io rifiuti di incontrare gli esponenti politici che desiderano parlarmi».

**PRIORITA' ALL'OCCUPAZIONE.** «La grande priorità è la creazione di posti di lavoro: è l'elemento su cui siamo ancora carenti, in particolare per quanto riguarda il Mezzogiorno. E' mia intenzione, se a gennaio sarò ancora io a guidare il governo, di convocare una conferenza tripartita, un incontro tra sindacati, Confindustria e governo per definire un programma che vorrei chiamare "Alleanza per il lavoro"». Dini fa proprio, dunque, rivisitandolo, uno degli slogan più cari a Kennedy, che arrivò alla Casa Bianca lanciando lo slogan della «Alleanza per il progresso».

**L'ITALIA E L'EUROPA.** «L'Italia migliora e si presenterà forte in Europa. Quando incontro operatori finanziari stranieri, dico loro: "Don't be bearish on Italy", ovvero non siate pessimisti sull'Italia. L'Italia è pronta a svolgere un ruolo importante di impulso per portare avanti i temi comunitari della "Agenda del 2000"; ed è pronta a fare la propria parte nel semestre di presidenza dell'Unione Europea. Il primo compito, da gennaio in poi, sarà riuscire a portare bene in porto il semestre. Dobbiamo emulare la splendida presidenza degli spagnoli». Maastricht? «I sacrifici da fare nel nome dell'Unione monetaria europea non saranno impossibili per l'Italia. Non deve essere mai raggiunto il punto di rottura, tutto dovrà essere compatibile con quello che la nostra società può sopportare».

**L'EMERGENZA GIUSTIZIA.** «C'è sconcerto da parte dei leader degli altri Paesi perché il sistema giudiziario italiano prevede la detenzione cautelare. Negli altri Paesi una persona viene incarcerata quando gli elementi di colpevolezza sono certi. La giustizia italiana non funziona, non funziona bene, non funziona rapidamente. E' il sistema della giustizia nel suo insieme che ha bisogno di un ammodernamento e di una revisione. Il cittadino ha diritto di veder risolvere le proprie controversie».

**LARGA INTESA O ELEZIONI.** «A mio giudizio, o si arriva ad un governo di larga intesa dove forze politiche del centro destra e del centro sinistra possano partecipare, o difficilmente si potrà cambiare tipo di governo: in questo caso sarebbe un governo breve che condurrebbe a elezioni in un periodo non troppo lungo».

**DI PIETRO MINISTRO?** «A Di Pietro ministro della Giustizia non avevo pensato. Credo che sarà difficile, per me o per chiunque altro, indicare come ministro una persona che, sfortunatamente, può essere rinviata a giudizio».

**IL DOPO MANCUSO.** «Purtroppo, non c'è ancora un ministro della Giustizia. Era intento del governo provvedere alla nomina dopo la sentenza della Corte Costituzionale, che ha giudicato corretto l'operato del governo e del Parlamento al momento della presentazione della mozione di sfiducia individuale. Ora il governo arriva al suo esaurimento. Aspetterei di vedere la situazione alla fine di gennaio per scegliere la persona adatta, evitando di distoglierla dalla propria professione per un incarico di due mesi».

**GOVERNO DI CENTRODESTRA?** «Non mi pare ci fossero i numeri prima e non mi pare che ci siano oggi».

**BERLUSCONI.** «Non l'ho visto negli ultimi tempi, ma l'ho visto varie volte nel corso dell'anno e ogni tanto gli ho parlato al telefono. Non so se avrò occasioni di vederlo, può darsi ci sarà un'occasione di incontro che io non ho chiesto, che io non ho sollecitato e non sollecito. Ma se c'è ragione non esiterei a prendere il telefono e chiamare».

**FINI E «L'AVVERSIONE DI AN».** «Non mi pare che Fini abbia mai votato una volta a favore di un provvedimento del governo, e i provvedimenti importanti ne abbiamo presi. C'è stata da parte di An una forte avversione, sole perché quella forza politica intendeva far cadere il governo per andare alle elezioni. Fini è una persona estremamente coerente: lui è stato contrario alla formazione di questo governo perché il suo obiettivo era quello di arrivare al più presto alle elezioni. Del resto queste cose le dice sempre con grandi sorrisi quando parla alla tv».

**FEDERALISMO E SOLIDARIETA'.** «Sì al federalismo, ma sì anche alla solidarietà tra Regioni e Stato. Questa è la via che occorre seguire per realizzare un progetto federalista che faccia parte e rispetti l'unità nazionale».

**COSTO DEL DENARO.** «Sono fiducioso. Sono pronto a scommettere su un calo dei tassi di interesse che sono la vera spada di Damocle».

**CONCORDATO FISCALE.** «Sta dando risultati in linea con le previsioni del governo. Ancora non abbiamo i numeri definitivi ma ci siamo quasi».

**LA FAMIGLIA.** Il governo dei tecnici non ha mai dimenticato la famiglia e le difficoltà economiche nelle quali oggi si dibatte. Il presidente del Consiglio ha respinto l'ipotesi che «il fisco rappresenti in questo momento il più grande anticoncezionale», ricordando le misure prese da questo governo a favore delle famiglie più povere e monoreddito. «La famiglia non è stata dimenticata; vorrei ricordare a questo proposito i provvedimenti tendenti a favorirla. La famiglia la aiutiamo cercando di ridurre gli oneri fiscali per le famiglie numerose e monoreddito. Un impegno in questa direzione è stato fatto».

**RIFORMA PENSIONI.** «La riforma delle pensioni non deve essere toccata. E' stato fatto il massimo sforzo. E' una riforma di vasto respiro che sta già dando risultati. Ha ridato certezza ai cittadini che hanno la garanzia che la pensione ci sarà. Spero che i prossimi governi non rimettano mano alla riforma».

**SANITA'.** Sarà inevitabilmente uno dei settori dove si interverrà per ottenere risparmi con la prossima Finanziaria che ammonterà a 55-60 mila miliardi. «I risparmi si dovranno ricercare dove non c'è grande efficienza e nella sanità ci sono ancora risparmi da fare ed efficienza da migliorare».

**LA FRANCIA.** Nuovi rapporti fra Roma e Parigi, dopo i dissapori degli ultimi mesi legati al «no» italiano sugli esperimenti nucleari a Mururoa. «Nel corso dei colloqui recenti che ho avuto con il Presidente francese, ho spiegato che il governo italiano si trovava di fronte ad una risoluzione parlamentare votata quasi ad unanimità. Ho detto anche a Chirac che il nostro Paese ha una forte sensibilità contro il nucleare. Il Presidente francese ha interpretato questa come mancanza di solidarietà. Ma ora, dopo gli incontri con Chirac, voltiamo pagina».

**IL CASO BARALDINI.** «Sul caso di Silvia Baraldini (condannata a 40 anni di reclusione perché rimasta coinvolta in un'azione di protesta contro il razzismo negli Usa, durante la quale venne ucciso un ufficiale dell'Fbi, ndr) non mollo. Forse mollo il governo, ma questa è un'altra cosa. Per ragioni umanitarie, dobbiamo vedere di riportare la nostra connazionale in Italia».

**Mario Tortello**

Il presidente del Consiglio Lamberto Dini

> *«Berlusconi? Io non ho chiesto incontri con lui né li sollecito»*

> *«La Giustizia è da cambiare: non funziona bene e procede troppo a rilento»*

> *«Con la Francia voltiamo pagina Ho spiegato a Chirac il nostro no a Mururoa»*

John F. Kennedy e Jacques Chirac

### SUSANNA AGNELLI

## *«In Europa c'è fiducia»*

**ROMA.** E' un'Italia guardata «con grande fiducia da tutti» quella che sta per prendere la guida dell'Europa. Nello scenario tracciato dal ministro degli Esteri Susanna Agnelli al termine del primo giro di incontri per illustrare il programma della presidenza italiana le luci prevalgono nettamente sulle ombre e tra queste non figura il problema, «a cui si attribuisce un'importanza relativa», della nostra incerta situazione politica. Sono destinate a ridimensionarsi, inoltre, le incomprensioni con la Francia venute nuovamente alla luce al vertice di Madrid. La principale preoccupazione del ministro degli Esteri riguarda invece la ricostruzione nella ex Jugoslavia, al centro di un grande sforzo dell'Europa che dovrebbe partire proprio in questi sei mesi di presidenza italiana.

[Ansa]

# Riello: la prima riforma è il lavoro più flessibile

**ROMA**

INVITO accettato. Purché si prendano decisioni. Alessandro Riello, vicepresidente della Confindustria e capo dei giovani imprenditori, è pronto a partecipare all'incontro proposto dal presidente del Consiglio Lamberto Dini per stringere un'alleanza per il lavoro. Ma a certe condizioni.

**Dottor Riello, come giudica l'iniziativa di Dini?**

«Il mio giudizio sul vertice fra governo, imprenditori e sindacati è positivo. La politica della Confindustria e del suo presidente Abete sta pagando. La Confindustria è fuori dagli schieramenti: prima non veniva consultata, ora il governo ha capito che senza di lei non può fare politica economica».

**Altri motivi di soddisfazione?**

«Che venga ipotizzata un'alleanza per l'occupazione dà soddisfazione ai giovani imprenditori che hanno parlato di alleanze per costruire».

**Si riferisce al convegno di Santa Margherita Ligure?**

«Sì, abbiamo progettato i patti per lo sviluppo dell'economia. Il governo fa propria la nostra impostazione di fondo».

**Ma non vede il pericolo che si scrivano documenti, si parli molto e si realizzi poco?**

«E' un pericolo che purtroppo si corre ogni giorno. Noi abbiamo dimostrato, con l'accordo del luglio 1993 sul costo del lavoro, di avere buona volontà».

**Perché sottolinea noi?**

«Troppo spesso governo e sindacati non si sono attenuti a quanto sottoscritto. Noi sì. Le nostre imprese hanno colto le opportunità della ripresa».

**Ma riconosce che la ripresa non ha creato occupazione?**

«Non sono del tutto d'accordo che ci sia ripresa senza sviluppo dell'occupazione. In certe aree non è vero. Il solo fatto che sia sparita la cassa integrazione significa aver creato posti di lavoro. Poi il lavoro straordinario si sta trasformando in nuova occupazione. Nel Centro-Nord ci sono segnali positivi».

**E invece...**

«E invece nel Centro-Sud ci sono problemi, manca la politica economica, non c'è programmazione, le imprese sono meno orientate all'esportazione».

**Tenendo presente questo, accogliete l'invito di Dini?**

«Siamo pronti a sederci al tavolo, ma staremo attenti affinché le parole siano seguite dalle decisioni. Non accetteremo che si discuta solo sui massimi sistemi, ma vogliamo parlare di fatti concreti».

**Quali?**

«Non si è favorita la flessibilità del mercato del lavoro. Non si sono sviluppati i contratti a termine, come concordato. Non c'è la legge per il lavoro interinale, le prestazioni in affitto».

**Di questo volete parlare?**

«Queste riforme vanno attuate rapidamente. Poi si deve concretizzare la decontribuzione degli aumenti stabiliti dai contratti integrativi aziendali. In base al protocollo del 1993, sugli incrementi aziendali non devono essere pagati i contributi. Purtroppo nella legge finanziaria non c'è più alcun riferimento a questa opportunità».

**E avete altre idee?**

«Deve essere esaminata la nostra proposta per creare, in alcune aree geografiche, fasce di salario che incentivino la ripresa. Il sindacato si è subito stracciato le vesti, pensando a torto che volessimo riproporre le gabbie salariali, con retribuzioni differenziate per zone».

**Può ricordare la proposta?**

«La Confindustria vuole meccanismi tesi a favorire gli investimenti per i nuovi insediamenti invece che per l'allargamento di quelli vecchi. Per attirare gli imprenditori, il salario d'ingresso nel Centro-Sud deve essere più basso. Del resto il costo della vita a Matera è più basso di Milano».

**Insistete sulla proposta?**

«Abbiamo chiesto di discutere, ma il sindacato si è subito irrigidito e non è stato possibile affrontare l'argomento. Gli industriali sono disponibili al vertice purché governo e sindacati vogliano collaborare. Non accettiamo di fare la figura degli imprenditori dell'800: siamo gli industriali del 2000».

**Roberto Ippolito**

REAZIONI

CONFINDUSTRIA E SINDACATO

Sopra: Alessandro Riello vicepresidente della Confindustria In basso: Raffaele Morese «numero due» della Cisl

# Morese: sì, ma per creare due Melfi e 120 mila posti

**ROMA**

I sindacati hanno già detto di sì all'idea del presidente del Consiglio Lamberto Dini di creare un'alleanza per il lavoro. Come il presidente Usa John F. Kennedy al suo arrivo alla Casa Bianca affermò di voler realizzare un'«alleanza per il progresso» per stabilire un nuovo rapporto con i Paesi dell'America Latina oppressi dalle dittature e dal sottosviluppo, il presidente Dini intende stabilire un nuovo rapporto fra le parti sociali per affrontare l'emergenza lavoro e i suoi paradossi: un'economia con un 3% di crescita ma del tutto incapace di creare nuovi posti di lavoro. Identica al modello kennediano anche la struttura dell'alleanza, un vertice a tre - governo, sindacati, imprenditori - che potrebbe iniziare la sua attività già a gennaio se Dini fosse ancora a capo del governo.

Pronta a partecipare all'alleanza e ad aprire la trattativa si è detta la Uil, se si pone subito al centro della discussione il problema delle infrastrutture e degli investimenti. Il segretario generale, Pietro Larizza ha ricordato come «dal 12 settembre scorso, quando intervenni ad un convegno della mia organizzazione, tutti i giorni non mi sono mai stancato di ripetere che serve una iniziativa a tre, governo-sindacati-imprenditori, per il rilancio del lavoro soprattutto nel Mezzogiorno: ora c'è una valutazione comune della gravità del problema occupazionale». E si è augurato che ora «si parta davvero» perché «si tratta di contrattare le condizioni possibili per trasformare le promesse in lavoro reale. Non c'è una ricetta precisa - ha sottolineato - ma è chiaro che un rilancio dell'occupazione si basa sullo sviluppo di un progetto ben definito».

Secondo Larizza il governo dovrebbe «varare un grande piano per la realizzazione di infrastrutture strategiche, senza le quali nel Mezzogiorno, ci sarà sempre un handicap sulle pari opportunità. Occorre poi fare tutti gli interventi possibili per ridurre il costo del denaro che blocca lo sviluppo produttivo e, infine, ma non dipende dal governo, le imprese devono decidersi a investire. Devono dire chiaramente se intendono creare nuove fabbriche ed aziende. Loro chiedono la flessibilità, ma quella viene dopo».

Più cauta è stata la reazione del numero due della Cisl Raffaele Morese. «Se c'è un vuoto di risultati nell'azione del governo Dini - è il suo commento - riguarda proprio l'occupazione. Se a gennaio si potrà improntare una strategia per mettere assieme tutte le forze sociali, in modo da realizzare nei prossimi due anni 10 Melfi e 100 mila posti di lavoro, avremo creato le condizioni perché la coesione sociale si rafforzi. Anche perché - ha avvertito Morese - se continua così, senza nessun intervento concreto, c'è il rischio di una spaccatura del Paese e quindi di tenuta democratica».

Il segretario confederale della Cgil, Alfiero Grandi, ha ricordato che dell'ipotesi dell'alleanza si era già parlato nel corso dell'ultimo incontro avuto da Dini con i leader sindacali. «In quell'occasione e ne siamo tutt'ora convinti - ha rivelato Grandi - abbiamo sottolineato che prima avviare un tavolo a tre è necessario fare due passaggi obbligati: risolvere le emergenze, mi riferisco ad esempio a Taranto, e quindi avere un confronto a due, governo-sindacati, perché vogliamo capire quali sono le reali intenzioni dell'esecutivo» dal momento che «noi chiediamo una politica, una strategia che solo un governo forte può sostenere» ed anche perché «sia ben chiaro che noi non abbiamo nulla da dare più di quanto dato: non ci sono ulteriori sconti se non la flessibilità da negoziare all'interno dei contratti nazionali».

In un secondo tempo è possibile, per Grandi, «allargare il confronto ma non solo alla Confindustria ma a tutti i soggetti produttivi, penso alle piccole e medie imprese ma anche agli imprenditori non solo industriali ma dei servizi ed agricoli».

**[r. r.]**

Il premier pensa a un esecutivo con più forze di centro-sinistra e centro-destra, senza An e Rifondazione

# E Lamberto spacca il Polo

## *Siluro a Fini: ci ha sempre avversato*

**ROMA.** E' un articolato «arrivederci» al 1996 quello che il presidente del Consiglio, Dini, («soddisfatto e appagato») dà al Paese e ai partiti con la sua conferenza stampa di fine anno. Perché è vero che riconsegnerà il 28 o il 29 dicembre il suo mandato al capo dello Stato («è chiaro che il governo è arrivato al suo esaurimento»), ma lo fa con l'aria di uno che è sicuro che a Palazzo Chigi, alla fine, ci rimarrà lui.

Non tanto per un governo «lungo» sorretto da «larghe intese». Che pare troppo difficile da realizzare. Ma, più realisticamente, per un governo che faccia superare la conferenza europea di marzo e porti il Paese al voto in giugno. E' talmente chiara la scelta di Dini, che Rocco Buttiglione, centrista del Polo, non trattiene la sua delusione: «Puntare su un esecutivo che garantisca solo il semestre è riduttivo». Tant'è. Le elezioni a giugno sembrano la conclusione più probabile di questa fase politica, mentre la soluzione di febbraio-marzo (chiesta con insistenza da Fini) viene semplicemente ignorata da Dini, così come è esclusa una maggioranza di centrodestra per il governo.

E così il presidente «tecnico» continua a procedere per tappe, come un alpinista che punta alla vetta ma che è sempre concentrato al massimo sul prossimo chiodo che deve piantare in parete. Il prossimo chiodo di Dini è il dibattito parlamentare che si terrà alla Camera, probabilmente mercoledì 3 gennaio. Da lì ad allora i due poli dovranno dire se sono disposti a mettere insieme i loro voti per appoggiare un governo che si impegni per lungo tempo.

«O si arriva ad un governo di larga intesa e quindi di larga coalizione con più forze politiche, sia di centrodestra che di centrosinistra - ha esemplificato Dini - oppure difficilmente si può cambiare tipo di esecutivo e, in ogni caso, dovrebbe essere un governo breve che domani potrebbe condurre ad elezioni».

Per questo governo, Dini ha già pronto un programma in pillole (durerebbe solo quattro mesi ma ben dosato: c'è l'impegno per l'Europa che è diretto ai Paesi esteri che ci osservano perplessi, l'impegno a convocare già in gennaio una conferenza sull'occupazione che è diretta alla sinistra e ai sindacati, una seria preoccupazione (c'è tornato due volte) per la situazione della giustizia («il sistema giudiziario non funziona») che va bene a Berlusconi, e il federalismo temperato per Bossi. Non citato, ma presente, c'è il proposito di modificare il sistema elettorale unificando, quanto meno, quello del Senato a quello della Camera.

Ci sono, insomma, promesse di Natale e Capodanno per tutti i politici da cui più dipende la sorte del Dini «breve» o «lungo» che sia: Berlusconi, D'Alema e Bossi. Per Gianfranco Fini, invece, solo cenere e carbone.

Il presidente di Alleanza nazionale è stato l'unico politico attaccato frontalmente da Dini, e a più riprese. In lui il presidente del Consiglio vede un avversario implacabile. «Non ricordo che mai l'on. Fini abbia votato a favore dei provvedimenti del governo. C'è stato un atteggiamento di avversione». Il governo è stato bersagliato più del dovuto».

No, non gliela perdona a Fini quella sua tenace volontà di elezioni immediate che ha portato a «mescolare il merito dei provvedimenti con l'azione politica che è stata condotta». E se tanta insistenza sul dente dolente di An ha un senso, significa che se dovesse nascere una maggioranza di «larghe intese» (nel caso non si votasse neanche a giugno), An ne starebbe fuori, così come Rifondazione comunista sul lato opposto. In politica la chiamano «operazione taglio delle ali». Fini è avvisato.

An ha accusato il colpo. Quel dito accusatore puntato da Dini la allontana dal resto del Polo che cerca soluzioni diverse dalle elezioni subito. «Abbiamo votato contro i suoi provvedimenti perché si sono rivelati scadenti», gli ha risposto Maurizio Gasparri, che ha definito «spazzatura parlamentare» leggi e decreti approvati dal governo.

E Berlusconi? Chissà che Dini non pensasse anche a una sua uscita dalla scena politica quando ha escluso di poter chiamare al ministero della Giustizia Antonio Di Pietro, perché è stato chiesto per lui il rinvio a giudizio. Un sospetto che è venuto, per esempio, a Rocco Buttiglione.

**Alberto Rapisarda**

L'ex presidente del Consiglio Silvio Berlusconi

**L'ECONOMIST**

### *«Per Silvio il legale di OJ»*

**LONDRA.** «Datemi l'avvocato di O. J. Simpson». Questa, secondo l'«Economist» è l'invocazione natalizia di Berlusconi, il volto nascosto dalle mani, gli occhi chiusi davanti ai suoi innumerevoli guai. L'autorevole settimanale britannico dedica un pezzetto alle disavventure giudiziarie dell'ex presidente del Consiglio, ironizzando sui miracoli che può fare un buon legale anche nei casi più difficili. Il breve articolo che corredа la foto, con il titolo «Berlusconi si lamenta», oltre a elencare i «problemi legali» del Cavaliere, sottolinea il rischio che «i suoi alleati non lo sostengano». «Berlusconi tende a pensare che la gente lo perseguiti. Adesso potrebbe a buon diritto pensare che lo abbandonano... I suoi alleati, temendo di essere danneggiati dai suoi problemi, hanno iniziato a indietreggiare». Mai disperare, dice l'«Economist». Se ce l'ha fatta O. J.... [r. i.]

# Mancuso: ecco la mia verità

## *«Il premier colpevole di favoreggiamento»*

L'ex ministro della Giustizia Filippo Mancuso

**FROSINONE.** «Non sono né testardo, né corrivo, perciò insisto». L'ex Guardasigilli Filippo Mancuso, parlando ieri sera a Frosinone, ha accusato Lamberto Dini di «favoreggiamento», e ha dato del «bugiardo» a Giovanni Motzo, il ministro delle Riforme istituzionali che aveva risposto alle numerose interrogazioni relative alla polemica e alle denunce che lo stesso Mancuso aveva scatenato contro la Lega.

Mancuso ha sottolineato che, nel Consiglio dei ministri, non c'è mai stata unanimità in merito alla «secretazione» delle sue denunce nei confronti della Lega: e ciò proprio per il fatto che il Guardasigilli ne aveva chiesto la massima pubblicità. «Contestai - ha detto Mancuso - che l'azione politica della Lega realizzasse il reato di attentato all'unità dello Stato. Si tratta di un reato formale, che non richiede né il tentativo né l'evento. Non si trattava - ha aggiunto - di sciogliere questo partito o di mandare in prigione i suoi esponenti, ma si potevano prendere delle iniziative come quella di rendere pubblica la mia denuncia e interessare subito l'avvocatura dello Stato».

Secondo Mancuso, la decisione di mantenere il segreto sulla sua denuncia partiva dalla preoccupazione che la Lega «potesse uscire dalla maggioranza». In questo contesto, l'ex Guardasigilli ha ravvisato una sorte di «favoreggiamento» da parte del Presidente del Consiglio.

Filippo Mancuso, a tratti, non ha risparmiato le battute. Rispondendo ad alcune persone che gli chiedevano dei chiarimenti chiamandolo «ministro», ha detto: «Questo modo improprio di interpellarmi mi porterà in carcere, mi accuseranno di aver costituito un governo ombra...». Parlando dei suoi possibili successori al ministero, ha scartato il nome di Antonio Di Pietro con queste parole. «Piuttosto ci vedrei bene mio nipote che ora ha dieci anni. A suo tempo naturalmente».

Mancuso, infine, ha poi ripetuto l'invito al capo dello Stato «a fare una chiacchierata a quattr'occhi sulla vicenda».

Alla manifestazione di Frosinone hanno partecipato i senatori Pasquale Squitieri e Romano Misserville di Alleanza nazionale e Cesare Previti di Forza Italia. Quest'ultimo, commentando l'intervento di Mancuso, ha detto: «E' un uomo straordinario che ha sottolineato che quando il giudice ricerca la verità assoluta esce fuori dallo schema del processo». Era presente anche Mauro Mellini, ex componente del Consiglio superiore della magistratura, che ha definito Mancuso «non soltanto un uomo onesto, ma un vero politico che ha capito la realtà di questo Paese e che ha soprattutto spiegato che il giustizialismo non è il garantismo». [r. i.]

DALLA PRIMA PAGINA

## VOTARE NON BASTA

parti. Il che è possibile soltanto se le due parti si legittimano a vicenda. Esiste oggi, nel nostro Paese, questo pieno e reale reciproco riconoscimento? A parole, sempre. Di fatto, quasi mai. Ci è accaduto di vedere in televisione i due maggiori leader dei due schieramenti non uno di fronte all'altro in un civile, anche se aspro, confronto, come avviene nelle competizioni politiche degli altri Paesi democratici, ma l'uno prima, l'altro dopo, come due persone che vanno ciascuno per la propria strada e, se per caso si incontrano, non si salutano. Dobbiamo credere che da ieri non debba più succedere?

La regola fondamentale della maggioranza, secondo cui vince non chi è più forte, o più ricco, o più bello, ma chi raccoglie il maggior numero di consensi in una gara regolata, è un puro espediente tecnico che serve a impedire la degenerazione del conflitto in un litigio senza fine. Ma troppo spesso dimentichiamo che, proprio perché è solo un espediente tecnico, senza valore intrinseco, la regola della maggioranza vale soltanto fra due contendenti che abbiano alcuni valori comuni, non sottoponibili alla stessa regola di maggioranza. Tra parti che non hanno principi comuni, vince il più forte, non chi ha più voti.

Una democrazia senza valori comuni è una democrazia zoppa. La nostra democrazia ha sempre un po' zoppicato. E oggi continua a zoppicare, non già perché, come hanno sinora lamentato monotonamente i defraudati dalle elezioni immediate, le elezioni siano state rinviate, ma perché le parti contrapposte non riescono a trovare un accordo non solo sul «quando» ma neppure sul «come» votare.

Melanconie di un vecchio, forse, ma come non vedere che c'è voglia di «centro» in giro, e che la voglia di centro nasce proprio dalla convinzione radicata, e storicamente giustificata, che due poli alternativi non siano stati sinora possibili, e forse non lo sono neppure ora?

Tempo fa, quando si erano sentiti i primi scricchiolii della prima Repubblica, a una rivista che mi aveva invitato a rispondere alla domanda: «Dove stiamo andando?», avevo risposto: «Dove siamo sempre andati: verso il centro». Questa risposta era stata riprodotta da questo giornale col titolo «Bipartitismo impossibile». Davvero, dopo tangentopoli e il patatrac di un'intera classe dirigente, dobbiamo temere di essere ancora allo stesso punto?

**Norberto Bobbio**

IL CASO

## POLITICA E PALLONE

L'Ulivo allo stadio fa quadrato contro il Milan di Berlusconi

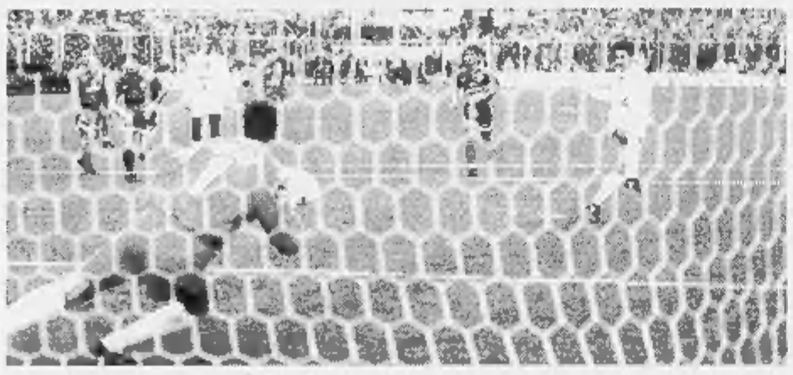

Baggio mette a segno il rigore in Fiorentina-Milan Qui sotto: Vittorio Cecchi Gori In basso: Rosy Bindi

# Rosy Bindi e D'Alema in coro: forza Fiorentina

La pasionaria del ppi «Il rigore non c'era» Cecchi Gori attacca «Bisogna cambiare e non solo nel calcio»

**FIRENZE** Mai visto l'Ulivo così compatto, determinato in tinte forti. Tutti con un solo obiettivo dichiarato: gridare «Forza Fiorentina». D'Alema, Cecchi Gori e Rosy Bindi a braccetto, a far quadrato contro il Milan di Berlusconi.

Il primo intervento è stato proprio del segretario del pds, che di prima mattina ha chiamato il senatore Cecchi Gori. Non una parola sulle consultazioni di questi giorni, sull'esplorazione che sta anticipando l'addio di Dini, ma soltanto la partita: «Purtroppo non potrò essere presente - ha spiegato D'Alema a Cecchi Gori - ma ti assicuro che guarderò la partita in qualche modo e griderò: forza viola». E poi, per la cronaca, come saluto finale D'Alema si sarebbe concesso proprio uno slogan da stadio.

Prima del secondo intervento, quello di Rosy Bindi, che si è scoperta tifosa viola, sono stati gli ultrà della Fiorentina, quelli autentici di tutte le domeniche, a colorare di politico gli slogan. «Noi della Fiorentina abbiamo pareggiato - dice la pasionaria dei popolari -, loro (quelli del Milan-Fininvest-Forza Italia) hanno perso. Il rigore che gli è stato concesso non c'era». E poi a seguire: «Non si lamentino, sono stati loro i primi a portare la politica all'interno dello sport». Insomma, chi di spada (politica) ferisce, di spada (sempre politica) perisce.

E Cecchi Gori? Il presidente-senatore popolare si è concesso l'ultima parola. Durante la settimana s'era fatto fotografare abbracciato a Galliani, all'interno della Lega calcio, sorridente e accondiscendente. Salvo poi, proprio alla vigilia della partita, riprendersi il suo ruolo di naturale antagonista del Cavaliere e del suo gruppo aziendale: «Sorridevo in quelle foto con Galliani perché avevo vinto. Sono state accolte le mie tesi sui progetti relativi al calcio in tv. E quando uno vince, è naturale che non abbia problemi a sorridere». La battaglia continua.

E ieri, dopo gli incitamenti di D'Alema e Rosy Bindi, Cecchi Gori ha lanciato l'ultima sfida: «Com'è stato questo 1995? Bisogna essere molto contenti e ringraziare Dio se siamo arrivati vivi alla meta. Vivi, nonostante la Fininvest».

Non si è invece levata la voce della Fininvest né quella di Forza Italia. Galliani se n'è andato con la faccia scura. La sua è stata una settimana di quelle che lasciano il segno: prima le dimissioni dalla dirigenza del Milan, poi il ripensamento e ieri la pioggia d'insulti.

Infine la battaglia dell'etere. L'attacco più deciso, Vittorio Cecchi Gori lo ha portato in tarda serata direttamente da Canale 10: «Avevo già capito tutto dall'inizio della settimana quando sono avvenute le dimissioni di Galliani. Bisogna che il mondo cambi, ma non posso farlo io da solo; era solo una partita di calcio, ma è anche un segnale per tante altre cose. Vedo che le dimissioni portano dei risultati. Voglio parlare con Berlusconi perché lui si nasconde sempre dietro gli altri. Sono cinque anni che si sbaglia sempre in senso unico, questo vorrà ben dire qualcosa».

**Alessandro Rialti**

Partiti divisi sul «no» all'ex giudice ministro. Pannella: non si tratta di garantismo, ma di opportunità

# «Di Pietro, non abbandonare la politica»

## *Scendono in campo intellettuali, giuristi e sindaci*

**ROMA.** L'avete costretto a lasciare la magistratura: non lo costringerete ad abbandonare l'idea di fare politica. Elio Veltri, portavoce di Di Pietro, sfodera le unghie e lancia un appello in favore dell'ex pm, già sottoscritto da intellettuali, politici e gente di spettacolo, come Oliviero Beha, Giorgio Bocca, Agnese Borsellino, Massimo Cacciari, Valentino Castellani, Giovanni Conso, Claudio Dematté, Paolo Flores D'Arcais, Carla Fracci, Ettore Gallo, Livio Garzanti, Gina Lagorio, Vito Laterza, Luigi Lazzaroni, Ida Magli, Mogol, Paolo Murialdi, Federico Orlando, Marina Salamon e Paolo Sylos Labini. «Le richieste di rinvio a giudizio - recita il testo - non impediscono a Di Pietro di dare il suo contributo all'Italia onesta che vuole cambiare davvero. Lui sta pagando il prezzo di aver servito lo Stato con disinteresse e dedizione, senza guardare in faccia a nessuno. I nemici della legalità hanno lavorato per insozzare l'immagine e delegittimare l'opera di Di Pietro. Noi, in questo momento doloroso e terribile, gli manifestiamo solidarietà e gli chiediamo di lottare con l'Italia onesta». E sono moltissimi, stando ai sondaggi, gli italiani che vogliono tuttora Di Pietro in politica: «Sono dati che valgono, molto - dice Veltri -. E a me fanno piacere».

L'appello e i sondaggi sono oli che servono a lenire qualche ferita dell'ex pm, mentre a Lamberto Dini è toccato spargere sale sulle piaghe: a domanda sul possibile futuro di Di Pietro come Guardasigilli, il premier si è visto costretto a rispondere: «E' difficile indicare come ministro della Giustizia una persona che sfortunatamente è stata rinviata a giudizio. E' un impedimento». Veltri comprende comunque la posizione del presidente del Consiglio: «Ma come si fa a porre certe domande? Uno per il quale è stato chiesto il rinvio a giudizio come fa a poter ricevere un incarico di governo? - dice -. Dini ha ragione, ma Di Pietro non è stato rinviato a giudizio, è stata avanzata una richiesta in tal senso. Un lapsus, ma è bene chiarirlo».

Pannella concorda con Dini: «Ci sono 50 milioni di italiani che possono fare il Guardasigilli - dice -, nominare proprio una persona che ha già pendenti sette richieste di rinvio a giudizio non mi pare opportuno. Non si tratta di garantismo, ma di opportunità. Diverso è se uno è già ministro e, come successe con l'esecutivo Amato, per l'arrivo di un avviso di garanzia si chiedono le sue dimissioni».

Più possibilista invece Rocco Buttiglione: «Ognuno fa le sue valutazioni morali e politiche e sulla base di quelle decisioni avrà i suoi consensi. Ma ricordiamo che siamo in circostanze eccezionali, con un ex premier, e leader del quarto gruppo imprenditoriale privato, rinviato a giudizio, con un leader del primo gruppo privato rinviato a giudizio, con il simbolo di Mani Pulite rinviato a giudizio. Non dico "Tutti colpevoli, nessun colpevole", chiedo solo un po' di buon senso».

Chi decisamente infila il coltello nella piaga è «Il Giornale» di Feltri, che ha pubblicato un'intervista a Maurizio Raggio che sostiene di avere appreso che il banchiere Pacini Battaglia aveva versato a un avvocato 5 miliardi destinati a Di Pietro. Dinoia, difensore di Di Pietro, ha immediatamente sporto querela per diffamazione. «Non mi pare normale pubblicare delle accuse infamanti, pur riconoscendo che potrebbero essere infondate. Né accordarsi col proprio editore, peraltro anch'esso coinvolto nella vicenda, sul se e quando pubblicare le accuse». Querela, dunque, ma le ferite bruciano lo stesso. [r. i.]

**PANE AL PANE**

## *L'ex pm eroe dei due Poli*

L'OSSERVATORE Romano ha dato, della vicenda giudiziaria che riguarda Di Pietro, una definizione esatta, ma soltanto a metà. Ha scritto che si tratta di un neo - e qui ci stiamo - che compromette l'operato di Mani pulite - e qui non ci stiamo più. Non si capisce cosa c'entrino le sue facili frequentazioni, le leggerezze da lui stesso confessate, le reticenze sulla toga dismessa, con le responsabilità accertate, giudicate, patteggiate, degli uomini che l'ex pubblico ministero è riuscito a svergognare. La sua magari imbarazzata presenza con le principesche latitanze di politici, portaborse, play-boys che oggi lo accusano. Non mi attenterò a dire che le virili fattezze di Tonino siano esaltate da un neo di bellezza, e neanche che tutto si riduca a una trascurabile inezia. Ma un neo non è una natta, una verruca, una bitorzolo, una escrescenza cancerosa. Non c'è rapporto, per dirne una, tra i milioni ottenuti disinvoltamente in prestito e la ridda di miliardi rubati a mansalva e tesorizzati nei posti più strani del mondo, isole di imprese piratesche, di mascalzonate vendicate da James Bond. Per questo, non si ringrazierà mai abbastanza il giudicepoliziotto molisano, e con lui i colleghi, che hanno scoperchiato la pentola maleodorante della nostra vita pubblica. Non c'è ipotetico scarto vizioso che possa vanificare il tracciato virtuoso delle sue inchieste.

La maggioranza degli italiani sembra esserne convinta, fino a sospettare del tempismo di una operazione che lo ha trasformato da segugio in selvaggina, fino a intravedere alle sue spalle un sordido ricatto. Anche le più consistenti forze politiche, abbagliate dai sondaggi d'opinione, continuano a scommettere su di lui, sul pacchetto risolutivo di voti che potrebbe ancora garantire. A costo di mettersi in casa un piantagrane, un detonatore di ambizioni e conflitti. C'è l'Ulivo, indubbiamente, che ha bisogno di rafforzare la sua sponda moderata. Ma anche quella parte del Polo delle libertà (in primis Alleanza nazionale) che non ha pendenze giudiziarie e può quindi rivendicare Di Pietro come suo. E' il caso di ricordare che sbagliano tutti, a puntare sul Di Pietro politico? Certo questa è la sua faccia più debole, non soltanto per la genericità dei propositi (il famoso programma di Hiroshima) ma anche per le continue oscillazioni nella scelta degli interlocutori. Davvero, l'eroe di Mani pulite mal sopporta l'immagine di eroe dei due Poli. Il suo cuore batte a destra, ma per una fedeltà di natura etica e professionale è portato a flirtare riottosamente con la sinistra.

Del resto, questo atteggiamento, più che ambiguo, dualistico, viene considerato redditizio nell'attuale politica italiana. Il caso più rumoroso è quello di Segni che, illudendosi di recuperare gli zefiri della primavera referendaria, si dà a corteggiare - con l'esca del presidenzialismo - Fini e Occhetto (dimostrandosi, più che dualistico, triunitario). Così D'Alema, mentre stempera per parte sua le ragioni di una plausibile, accettabile sinistra riformista, traccheggia con Bertinotti e le sue intemerate anti-sistema. Lasciamo stare Bossi che, come un Misirizzi, si drizza in piedi, pettoruto, su qualunque terreno lo abbiano portato le sue labili alleanze. Ma neanche Dini si sottrae allo spirito del tempo. Lui che si guarda bene dal pronunciarsi, sfruttando la rendita di posizione in attesa che risputi o tramonti definitivamente la pallida stella del centro.

Ci sembra di assistere a un trasformismo parcellare che passa attraverso i vari schieramenti e fa rimpiangere, al confronto, il solido progettuale trasformismo storico. E siamo qui ad aspettare che ci si confronti finalmente a viso aperto su idee e problemi, rinunciando alle mezze verità, alle riserve mentali, alla vischiosità che impastra la politica e le impedisce di spiccare il volo. Che bello se qualcuno, lasciandosi alle spalle il piccolo cabotaggio, si disponesse magari a perdere le elezioni (o chissà, proprio per questo a vincerle) pur di non perdere la faccia.

**Lorenzo Mondo**

REPORTAGE

## UN PAESE SCUDO

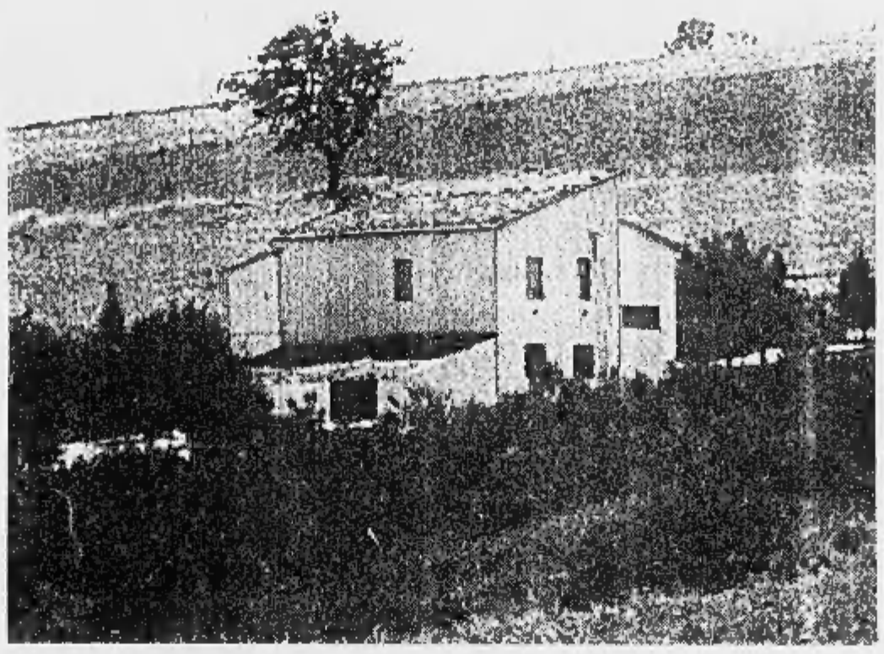

Antonio Di Pietro. A destra: la sua casa a Montenero di Bisaccia

### Barricato in casa rinuncia alla Messa e al caffé con gli amici

# Il Natale blindato di Tonino

## *La gente di Montenero: lasciatelo in pace*

**MONTENERO DI BISACCIA**
DAL NOSTRO INVIATO

Nero è dire poco. E' nerissimo, l'umore di Antonio Di Pietro. L'ex magistrato è inseguito dai suoi fantasmi anche qui, in Molise, nel «buen retiro». Venerdì ha viaggiato tutto il giorno, a bordo della sua spaziosa Espace, con moglie e figli al seguito. E' arrivato nella notte. E da quel momento non è più uscito di casa. Rifiuta ogni contatto. Ha rivoluzionato le sue abitudini. Dalla lontana Pavia, sbotta in sua vece l'amicissimo e portavoce ufficioso Elio Veltri: «Ma che deve fare, quel pover'uomo, per essere lasciato in pace? Deve emigrare? Deve andare all'estero per passare un Natale tranquillo?».

Comunque, giornalisti o no, non sarà un Natale tranquillo per il Tonino nazionale. Anche se lui si barrica nella masseria di famiglia e al telefono risuona l'inconfondibile rumore di un fax, i veleni non si fermano dietro la porta. Lui ci prova con tutte le sue forze, ad isolarsi. Ma poi c'è la televisione. C'è quel Lamberto Dini che impietoso, nella conferenza stampa di fine anno, parla dell'ex magistrato come di «persona in attesa di giudizio». Salvo poi correggere: «In attesa del giudizio di un gip». Non c'è da sorprendersi, allora, se l'eroe appannato fa sapere in giro che non vuole vedere nessuno prima di Natale.

Il sindaco di Montenero, Michele Cistullo, pidiessino, ci ha provato a mandargli un messaggio via fax. Un semplice biglietto di auguri e di solidarietà. Non ha ottenuto risposta. Voleva forse leggergli la mozione di solidarietà della Giunta? Quel documento che invita il simbolo di Mani Pulite a entrare ugualmente in politica? Il silenzio che scende gelido dalla collina è eloquente. Non è il momento.

Si respira soprattutto atmosfera di psicodramma, da queste parti. Gli amici più cari, capita l'antifona, girano al largo. Allargano le braccia e dicono: «Tonino è fatto così. Se non è aria, meglio lasciar perdere». Rifiutano ogni commento. Diventano addirittura scorbutici al solo vedere giornalisti in circolazione. «Uffa, ancora qui. Almeno a Natale...».

L'amico-tabaccaio Quirino Liberatore, militante dipietrista tra i più accaniti, da ieri mattina non parla più nemmeno lui. Ci pensa il figlio ad apostrofare arcigno chi ingombra il negozio: «Mio padre sta lavorando, prego!».

Non parliamo poi di Antonio Di Pietro in persona. A metà mattinata si trasferisce dalla sorella Concetta. Lo si arguisce dalla macchina, che non è più davanti casa sua, ma davanti all'abitazione del cognato. Tra le due costruzioni non c'è più di un chilometro. Qualcuno prova a telefonare. Colloquio surreale: «Signora Concetta, mi scusi, sono un giornalista». «Buon Natale». Clic. Nuovo tentativo: «Scusi, vorrei parlare con il dottor Di Pietro». Adesso risponde la voce di una nipote: «Non è mica così facile parlare con Di Pietro. E' Natale, lasciateci in pace». Clic.

Sono i piccoli indizi di un grande dramma. Tonino ieri mattina ha rinunciato al suo caffè mattutino al bar, con rituale seguito di passeggiata in piazza. Niente bagno di folla, questa volta. Né è andato a messa, o al cimitero, come tradizione vorrebbe.

Rinuncia addirittura all'acquisto dei giornali. A comprare i quotidiani ci pensa infatti la signora Susanna, che mercoledì impellicciata in paese a metà mattinata, paga e va via. Ed è forse questa chiusura improvvisa con le abitudini paesane, con quel pacioso tran-tran che tanto gli piace, il segnale più corposo che il colpo di Salamone è stato davvero duro. Tonino non ha voglia di affrontare i compaesani.

Con i giornalisti, poi, è chiusura totale. Per quelli che stazionano davanti casa sua - guardinghi, naturalmente, perché nessuno dimentica le botte a un fotografo troppo intraprendente - il trattamento non è diverso. Arriva una pattuglia di carabinieri: «Il giudice ci ha telefonato, avvisandoci che c'erano delle macchine qui davanti. Per cortesia, andate via. Qui non potete stare».

La vogliamo dire tutta? C'è una voce quantomai esplicita che si alza dalla piazza: «Tonino sta incazzato nero e non vuole vedere nessuno». In verità, in dai tempi migliori, quando Tonino si trova a Montenero non vuole parlare con i giornalisti. Gli danno fastidio. Li vede come un'indebita intromissione nella sua privacy. Figurarci adesso che i tempi sono bui, che è Natale e che lui si prepara a un cenone di Capodanno rigorosamente familiare. No, non è aria.

**Francesco Grignetti**

CARIPLO

## *Quattro anni a Mazzotta*

**MILANO.** L'ex presidente della Cariplo, Roberto Mazzotta, è stato condannato a 4 anni di reclusione al processo che lo vedeva imputato di corruzione per le tangenti pagate per gli immobili acquistati dal fondo pensioni Cariplo. Il pm Gherardo Colombo aveva proposto una pena di 3 anni e 8 mesi di reclusione. I giudici della settima sezione penale hanno condannato anche l'ex segretario amministrativo della dc, Severino Citaristi (3 anni e 10 mesi) e l'imprenditore Antonio D'Adamo (4 mesi più 600 milioni di multa da aggiungersi ad un'altra condanna già subita per fatti analoghi). Il tribunale ha invece assolto per non aver commesso il fatto Angelo Baronio, ex segretario provinciale della dc di Brescia. Citaristi e Mazzotta dovranno risarcire alle parti civili due miliardi. [Ansa]

Elio Veltri

**Ippodromo del Trotto di Torino Martedì 26 Dicembre ore 14,30**

**Un Natale con i bambini e per i bambini**

Porta un giocattolo nuovo o usato ma in buono stato per i bimbi dell'Ospedale Regina Margherita
Riceverai in cambio il Dono dell'Ippodromo con tante sorprese e un

**Biglietto gratuito per il Circo di Lidia Togni**

**E per festeggiare ancora il Natale**

✻ Gli animatori della QuiQuo Qua con tanti giochi ✻ I partecipanti al corso Ippocirco che si esibiranno in meravigliose prodezze ✻
✻ Panettone e Spumante gratuiti per tutti i genitori ✻ Grande Spettacolo Natalizio dei Burattini ✻
✻ Gli artisti del Circo di Lidia Togni ✻.....e i trottatori che entusiasmeranno tutto il pubblico ✻

Centrale del Latte di Torino · Investiamo futuro Banca CRT · McDonald's · Jasper Store · Associazione Bambino Nefropatico Piemontese · Marasto · Galup · LIDIA TOGNI IN TOUR

Tangenziale Sud, Uscita Debouché - Ingresso adulti L. 6.000 - Ragazzi fino a 14 anni gratuito - Informazioni Tel. 011/962.39.05

Il tendone incendiato da un cortocircuito: pioggia di fuoco

# India, arsi 300 ragazzi

## *Tragedia durante la festa a scuola*

**NEW DELHI.** Un corto circuito ha trasformato in un inferno la festa di una scuola elementare di una cittadina nell'India settentrionale: i morti nello spaventoso incendio, in gran parte bambini, sono almeno 309. La tragedia, secondo quanto hanno riferito le agenzie «Pti» e «Uni», si è consumata alle 14 locali (le 9,30 italiane) a Dabwali, un tranquillo centro di 40.000 abitanti dello Stato di Haryana, situato a 260 chilometri da New Delhi.

Le fiamme si sono sviluppate in un attimo. Un tendone che riparava gli invitati dal sole all'improvviso ha preso fuoco e sui presenti è cominciata a cadere una micidiale pioggia di lingue di fuoco. La folla è stata subito presa dal panico.

Per la festa della scuola elementare «Dayanand anglo-vedic» insegnanti e genitori avevano scelto una sala a cielo aperto del «Rajiv Marriage palace», un complesso dove si affittano spazi per matrimoni e altre occasioni mondane. Tra bambini, parenti e amici nella sala c'erano almeno 1300 persone al momento dell'incendio.

«E' stato terrificante, la gente si è precipitata verso l'unica uscita e molti, soprattutto i più piccoli, sono stati calpestati a morte nella incontrollabile ressa», ha raccontato un funzionario governativo. I feriti sono diverse centinaia ma il bilancio è destinato a crescere. L'incendio è stato domato dopo qualche ora.

Shrikant Walgad, un rappresentante del governo dello Stato di Haryana, ha detto di poter confermare con certezza che i morti sono almeno 309. «Temo di dover precisare che in gran parte si tratta di bambini», ha dichiarato. Con ambulanze e auto private, i feriti sono stati trasportati negli ospedali della zona. Un centinaio in quello di Dabwali, altri cento in quello di Sistra, la capitale dello Stato. «In totale i feriti sono circa 300, ma questo bilancio purtroppo dovrà essere aggiornato», ha detto Walgad.

La signora Saslja Kumari, sottosegretario nel governo federale di New Delhi e deputata eletta proprio nello Haryana, ha dichiarato che la tragedia è stata provocata quasi certamente da un corto circuito. Quando organizzano una festa, gli indiani si sbizzarriscono in fantasiosi effetti-luce. Gli impianti, tuttavia, non sono mai a prova di sicurezza. Per i materiali scadenti utilizzati, anzi, sono spesso ad alto rischio.

A Dabwali sono stati fatti arrivare medici da tutto il distretto per assistere i feriti. L'agenzia Uni ha reso noto che alla festa partecipavano anche diversi funzionari del governo locale con i loro bambini. Non si sa ancora se siano tra i morti o tra i feriti.

Il primo ministro dello Stato di Hayana, Bhajan Lal, ha annunciato l'immediata apertura di un'inchiesta per accertare cause e responsabilità. «E' stata una tragedia immane, cercheremo di stabilire con precisione quello che è successo», ha detto prima di partire per Dabwali il sottosegretario Kumari. La signora Kumari ha riferito anche che quella del corto circuito non è l'unica ipotesi sulla causa dell'incendio. Alcuni testimoni sostengono che le fiamme sono state innescate dall'esplosione di una bombola di gas.

L'India non è nuova ad incidenti con bilanci molto pesanti. Lo scorso agosto, in un disastro ferroviario avvenuto a Ferozabad, nel Nord del Paese, morirono 350 persone. Nel novembre 1994, invece, 130 persone vennero calpestate a morte da una folla impazzita dopo l'intervento della polizia a una manifestazione nella città di Nagpur. [Ansa]

COLOMBIA

### *Il grisù fa strage in miniera*

**BOGOTA'.** Ancora una sciagura in Colombia. Almeno sette minatori sono morti in conseguenza dell'esplosione di gas grisù, avvenuta l'altro ieri in una galleria a 1500 metri di profondità della miniera di carbone della località La Buitrera, che si trova nella provincia di Valle del Cauca, nella Colombia sudoccidentale. Quando è avvenuta l'esplosione sono rimasti intrappolati nella galleria 26 minatori. Le squadre di soccorso hanno tentato di raggiungere i 19 che sono sopravvissuti, ma è apparso immediatamente chiaro che l'intervento sarebbe stato molto difficoltoso per i crolli causati dalla deflagrazione della micidiale miscela di gas.

Secondo le informazioni arrivate in serata, le squadre sono comunque riuscite a trarre in salvo undici persone, che sono state ricoverate in ospedale per problemi alle vie respiratorie. Finora sono sette i corpi senza vita estratti dalle macerie, ma i soccorritori temono che il numero sia destinato a salire. Le operazioni sono rese difficili dalla profondità della galleria, dall'alta presenza di gas e dal pericolo di nuovi crolli. La televisione colombiana ha seguito ora per ora le drammatiche operazioni di soccorso trasmettendole in diretta. [e. st.]

SCIAGURA AEREA IN COLOMBIA, 162 MORTI

### Salvi tra i rottami 4 passeggeri e una cagnetta

**BOGOTA'.** Tra i pochi sopravvissuti alla sciagura del «Boeing 757» della «American Airlines» precipitato mercoledì sera sulle montagne vicino Cali vi è anche una cagnetta marrone di circa tre mesi. L'hanno trovata che si aggirava spaurita tra i rottami dell'aereo i vigili del fuoco che l'hanno adottata come mascotte e battezzata «Milagro» (miracolo). E' stata trovata anche la gabbietta, rotta, dentro cui l'animale era stato messo durante il tragico viaggio. Delle 166 persone a bordo soltanto quattro si sono salvate. Per il momento non si sa se i proprietari della cagnetta siano tra le vittime del disastro. [Agi-Efe]

# Sventata un'Oklahoma City al veleno

## *Arrestato un «miliziano» di destra nell'Arkansas*

**NEW YORK**
NOSTRO SERVIZIO

Quando lo hanno arrestato ha detto che quella polvere bianca che gli era stata sequestrata gli serviva per tenere i coyote alla larga dal suo pollame, ma il magistrato che segue il caso di Lewis Lavy, un uomo di 50 anni proprietario di una fattoria isolata nel Nord dell'Arkansas, ha detto che «sarebbe come dire che uno usa le armi nucleari per difendersi dagli scassinatori». Quella polvere bianca infatti è risultata essere ricina, cioè uno dei veleni più potenti esistenti al mondo. Gli esperti dicono che è 6000 volte più micidiale del cianuro e 12.000 volte più del morso del serpente a sonagli. Contro la ricina non ci sono antidoti, e la sua individuazione nell'organismo di chi ne muore è estremamente difficile. Soltanto una volta è stato accertato il suo uso: quando gli agenti del Kgb eliminarono Georgi Markov, un dissidente bulgaro fuggito in Inghilterra, «pungendolo» con la punta di un ombrello imbevuta appunto di ricina.

Lewis Lavy di quella polvere ne aveva 130 grammi. Poteva ammazzare migliaia di persone, e secondo l'Fbi questo era proprio il suo piano. Così è stato arrestato, con una procedura abbastanza inquietante. Quella polvere, infatti, gli era stata sequestrata più di due anni e mezzo fa, un giorno dell'aprile 1993 in cui aveva cercato di passare in automobile il confine con il Canada con quattro pistole, 20.000 pallottole e 89.000 dollari in contanti. Era stato rimandato indietro, ma le armi e il sacchetto di polvere bianca che sul momento non si era capito che cosa fosse gli erano stati sequestrati. Poi, analizzandola, le autorità canadesi hanno scoperto che si trattava di ricina e hanno segnalato la cosa all'Fbi. E' in seguito a quella segnalazione che l'altro ieri gli agenti sono andati ad arrestarlo.

Lewis Lavy viene indicato come «collegato» in qualche modo alle «milizie» di destra venute alla ribalta dopo la bomba a Oklahoma City. E proprio nel febbraio scorso due membri del «Patriots Council», una «milizia» del Minnesota, sono stati condannati per avere progettato di far saltare un edificio pubblico, di uccidere uno sceriffo e di procurarsi della ricina. Di qui l'ipotesi allarmante. Vuol dire che quest'arma è entrata nell'arsenale di quei gruppi? Che si scambiano informazioni per produrla? Sembra proprio di sì. Perquisendo la fattoria di Lewis Lavy gli agenti non hanno trovato ricina, ma alcuni manuali che spiegano come produrla (un titolo eloquente: «Morte silenziosa») e una consistente quantità di «materia prima»: i semi di ricino.

**Franco Pantarelli**

## Stato civile di Torino

NATI DENUNCIATI IL 15 DICEMBRE 1995

**Albano** Andrea; **Amin** Elira; **Audo Gianotti** Andrea; **Basile** Marta; **Bettinardi** Bianca; **Bonzano** Emanuele; **Cacciatore** Francesca; **Cacciatore** Rossella; **Camatti** Elena; **Caracciolo** Christian; **Catane** Gabriella; **Cerrato** Carlo; **Colletti** Davide; **Coniglio** Andrea; **Cruciata** Miriam; **Facchino** Venera Carmela; **Faltorusso** Lorena; **Franco** Mattia; **Gasperini** Stefano; **Grasso** Valeria; **Guagnini** Giorgia; **Lepori** Giada; **Leuci** Federico; **Marrese** Davide; **Picco** Stefano; **Poli** Federica; **Porcello** Danny; **Prai** Simone; **Pulcino** Francesco; **Richiardi** Martina; **Romeo** Letizia; **Saccà** Desirée Andrea; **Scacchetti** Niccolò; **Speranza** Giovanna; **Spinelli** Andrea; **Trivero** Simone.

MORTI DENUNCIATI IL 15 DICEMBRE 1995

*Presso Case di Cura, di Riposo ed Istituti religiosi:* **Laudani** Mario, a. 70, Casa di Cura Bernini, n. a Polaveno (BG).

*Presso Ospedali:* **Tarquinio** Maria ved. Notarnicola, a. 76, Luigi Einaudi (Ex Vecchia Astanteria), n. a Castellaneta (TA); **Bressa** Valentino, a. 60, Molinette, n. a Cimolais (PN); **Buganza** Bruno, a. 64, Molinette, n. a Bondeno (FE); **Garavoglia** Giovanni, a. 68; Maria Vittoria, n. a Torino; **Busso** Secondo, a. 79, Mauriziano Umberto I, n. a Carmagnola (TO); **Grossi** Giovanni Carlo, a. 81, Cottolengo, n. a Torino; **Gulino** Salvatore, a. 78, Mauriziano Umberto I, n. a Palermo; **Piazzo** Marco, a. 72, Mauriziano Umberto I, n. a Torino; **Di Girolamo** Umberto, a. 49, Molinette, n. a Roma; **Demichelis** Francesca, a. 74, Centro Traumatologico Ortopedico, n. a Torino; **Florio** Silvana in Guidalupi, a. 55, Maria Vittoria, n. a Torino; **Olivo** Natalina ved. Fara, a. 45, Molinette, n. a Torino; **Rollo** Renza ved. Broglino, a. 76, Martini, n. a Dogliani (CN); **Crivello** Simone, a. 81, Molinette, n. a Villastellone (TO); **Badella** Dante, a. 70, Gradenigo, n. a Montaldo Scarampi (AT); **Gallo** Laura ved. Zuccarini, a. 60, Maria Vittoria, n. a Torino; **Colobig** Isolda ved. Ghermani, a. 84, Martini, n. a Pola; **Distaso** Salvatore, a. 29, Amedeo di Savoia, n. a Catania; **Dipietro** Giuseppe, a. 73, Molinette, n. a Cassaro (SR); **Bottino** Maria ved. Milaz..., a. 93, Giovanni Bosco, n. a Castagnole delle Lanze (AT); **Scalbi** Bruna ved. Franco, a. 71, Giovanni Bosco, n. a Urbino (PG); **Ricchetti** Ines ved. Cavallero, a. 84, Maria Vittoria, n. a Valenza (AL); **Gianotti** Giacomo, a. 64, Mauriziano Umberto I; **Martini** Anna in De Gregorio, a. 68, Molinette, n. a Levanto (SP); **Pace** Gaspare, a. 66, Luigi Einaudi (Ex Vecchia Astanteria), n. a Marsala (TP).

*Presso altro luogo del territorio cittadino:* **Russo** Antonino, a. 82, strada della Verna 20/3, n. a Maletto (CT).

*Presso Residenza:* **Rivelli** Elisa ved. Donali, a. 88, corso Palermo 101, n. a Torino; **Valentinetti** Mirella, a. 60, via Bianzè 24, n. a Torino; **Dellanegra** Mario, a. 78, via Amerigo Vespucci 34, n. a Verzuolo (CN); **Servetti** Pietro, a. 80, corso Sebastopoli 2, n. a Torino; **Fois** Giuseppa ved. Fois, a. 96, corso Vercelli 144, n. a Sassari; **Vogliotti** Carlo, a. 87, corso Svizzera 43, n. a Lauriano Po (TO).

*Presso Medicina Legale:* **De Leo** Mirella, a. 30, n. a Torino; **Sopegno** Luigi, a. 34, n. a Torino; **Usai** Angelo, a. 27, n. a Torino; **Vulto** Leonardo, a. 46, n. a Mussomeli (CL).

**Nati 36 — Morti 37**

NATI DENUNCIATI IL 16 DICEMBRE 1995

**Antenucci** Manuel; **Audisio** Ilaria; **Bianchi** Francesca; **Cavagnero** Monica; **Cidda** Alessandro; **Cisario** Chiara; **Dell'Abate** Cecilia; **Falcombello** Lara; **Finelli** Simone; **Gaisia** Kendia Krampah; **Giunta** Jolanda; **Gullo** Luciano; **Mirabile** Federica; **Reale** Alessia; **Scordamaglia** Gioele; **Spatti** Federico; **Verrua** Andrea; **Vitulano** Fabrizio; **Vjashia** Andrea Antigoni; **Olivieri** Alessio.

MORTI DENUNCIATI IL 16 DICEMBRE 1995

*Presso case di cura, di riposo e istituti religiosi:* **Baso** Felicita ved. Pasero, a. 93, casa di cura Bernini, nata a Portacomaro (AT); **Crosio** Michelina, a. 94, villa Salus - strada Villa Zanetti 20, nata a Trino (VC).

*Negli Ospedali:* **Gabrielli** Giuseppe, a. 70, Mauriziano Umberto I, nato a Torino; **Gonella** Ignazio Giovanni, a. 70, Martini, nato a Torino; **Carapella** Raffaele, a. 57, Maria Vittoria, nato a Lucera (FG); **Faldella** Maria, a. 91, Giovanni Bosco, nata a Cocconato (AT); **Beltrametti** Aldo, a. 74, Luigi Einaudi (ex Vecchia Astanteria), nato a Breia (VC); **Armeni** Mario, a. 40, Molinette, nato a Cimmà (RC); **Randazzo** Maria Giovanna ved. [illegible], a. 92, Molinette, nata a S. Roserio (RC); **Marotta** Concetta ved. Capobianco, a. 83, Giovanni Bosco, nata a Lucera (FG); **Rossi** Alessandro Antonio, a. 18, Ostetrico Ginecologico Sant'Anna, nato a Cuorgnè (TO); **Giovannini** Firmano, a. 72, S. Giovanni Antica sede oncologica, nato a Papozze (RO); **Pieri** Maddalena in Appiano, a. 47, Mauriziano Umberto I, nata a Castel del Piano (GR); **Scanu** Adelina ved. Esposito, a. 85, Centro Traumatologico, nata a Buggerru (CA); **Bresso** Giuseppe, a. 83, Giovanni Bosco, nato a Torino; **Pellerino** Matilde in Pillon, a. 84, Molinette, nata a Magliano Alfieri (CN); **Taronna** Pellegrino, a. 72, Giovanni Bosco, nato a Foggia; **Telesini** Elena, a. 13, Ostetrico Ginecologico Sant'Anna, nata a Torino; **Accornero** Andrea, a. 79, Maria Vittoria, nato a Montemagno (AT); **Scarpulla** Francesco, a. 51, Molinette, nato a Caltanissetta; **Colombi** Carlo, a. 82, Giovanni [illegible], nato a Spirano (BG); **Bosco** Maria Maddalena ved. Rustignoli, a. 79, Cottolengo, nata a Torino; **Vergine** Maria Carmela, a. 84, Mauriziano Umberto I.

*Presso residenza:* **Rovera** Margherita in Montano, a. 85, v. Ivrea 27, nata a Dronero (CN); **Durando** Guido, a. 82, v. Antonio Cecchi 43, nato a Torino; **Callendo** Ferdinando, a. 63, v. S. Paolo, nato a Napoli; **Pappano** Michele, a. 49, v. Aurelio Saffi 23, nato a Caltanissetta; **Rege** Moret Eli, a. 78, C. G. Agnelli 14, nato a Chiusa di S. Michele (TO); **Fornelli** Adele ved. Novero, a. 87, v. Crevacuore 75, nata a Mezzenile (TO).

*Presso Medicina Legale:* **Magnano** Giorgio, a. 79, nato a Torino.

**NATI 20 - MORTI 30**

NATI DENUNCIATI IL 18 DICEMBRE 1995

**Anjilli** Jihad; **Bagarello** Cristiana; **Basi** Amir; **Bauducco** Andrea; **Buccheri** Giorgia; **Caguicla** Calvin Dominick; **Cerruti** Luca; **Chiurazzi** Giuseppe; **Ciotola** Vincenzo; **Cocco** Sabrina; **Coniglio** Sarah; **De Grandi** Doriana; **De Luca** Marica; **Dell'oro** Luca; **Gangi** Alessandro; **Giannalempo** Sonia; **Grigorean** Daniel; **Gugole** Andrea; **Gugole** Simone; **Iannone** Andrea; **Leccese** Serena; **Margarone** Caterina; **Masera** Marco; **Musso** Sara; **Paciolla** Daniele; **Pannella** Pasqualino; **Pascut** David Emanuel; **Paterna** Manuel; **Peroglio** Manuela; **Pezzulo** Sara; **Romagnini** Valentina; **Romanato** Luca; **Sabatini** Giorgio; **Sammartino** Sara; **Toniolo** Daniele; **Triani** Denis; **Urso** Ilaria; **Vecera** Andrea.

MORTI DENUNCIATI IL 18 DICEMBRE 1995

*Negli ospedali:* **Berlo** Claudio, anni 31, Amedeo di Savoia, nato a Torino; **Merini** Agnese in Croce, a. 65, Giovanni Bosco, nata a Fratta Polesine (RO); **Falbo** Antonio, a. 71, Maria Vittoria, nato a Celanzaro; **Fornelli** Albina Domenica in Bruna, a. 70, Molinette; **Ravera** Caterina in Enrico, a. 72, Mauriziano, nata a Ivrea (TO); **Chiavero** Cesare, a. 70, Molinette, Torino; **Varano** Domenico, a. 34, Mauriziano, nato a Camini (RC); **Pagano** Loredana in Bavuso, a. 33, Molinette, nata a Foggia; **Santoro** Vincenzo, a. 66, Molinette, nato a Castellammare di Stabia (NA); **Cattelan** Corrado, a. 65, Mauriziano, nato a S. Donà di Piave (VE); **Farano** Antonio, a. 67, Molinette, nato a Candela (FG); **Celotto** Annunziata ved. Dall'Ongaro, a. 86, Maria Vittoria, nata a Gaiarine (TV); **Sif** Mostafa, a. 39, Mauriziano, nato a Casablanca (Marocco); **Dardano** Floriana ved. Manfredi, a. 88, Mauriziano, nata a Moncalieri (TO); **Cavallo** Carlo, a. 54, CTO, nato a Torino; **Spagnolo** Cosimo Carmelo, a. 80, Luigi Einaudi, nato a Locri (RC); **Del Col** Elda, a. 70, Maria Vittoria, nata a Fiume Veneto (PN); **Modenese** Attilio, a. 77, Evangelico Valdese, nato a Boara Polesine (RO); **Santovito** Beatrice in Lattanzio, a. 36, Molinette, nata a Andria (BA); **Bigotto** Maria in Mariano, a. 71, Giovanni Bosco, nata a Palestro (PV); **Vergnano** Riccardo, a. 85, Molinette, nato a Torino; **Bellea** Bernardo, a. 82, Giovanni Bosco, nato a Poirino (TO); **Di Nardo** Pietro, a. 66, Maria Vittoria, nato a Lanciano (CH); **Stabile** Pietro, a. 75, Molinette, nato a Tunisi (Tunisia); **Cirigliano** Elsa ved. Carollo, a. 77, CTO, nata a Torino; **Verra** Giuseppa, a. 87, Cottolengo, nata a Torino; **Bonelli** Ugo, a. 76, Martini, nato a Sironia (RO); **Codoni** Mario, a. 80, Maria Vittoria, nato a Torino; **Mozzati** Maddalena ved. Ferralasco, a. 83, Mauriziano, nata ad Alessandria.

*Presso residenza:* **Velardi** Francesco, anni 54, via Villime di Bologna 21, nato a Brindisi; **Campanale** Aldo, a. 43, via G. Baretti 19, nato a Montemilone (PZ); **Gastaldi** Giuseppe, a. 57, via Melchiorre Voli 35, nato ad Alessandria; **Rao** Paolo, a. 51, Strada del Cascinotto 3, nato a Frizzi (PA); **Rollo** Maria in Sacco, a. 82, via Pavia 20, nata a Cisterna d'Asti (AT); **Gori** Ida ved. Morini, a. 90, via Pacchiotti 95, nata a Badia Tedalda (AR); **Castronuovo** Umberto, a. 59, via Pio VII 142, nato a Ellispia... (TA); **Caldi** Rina ved. Santarelli, a. 70, Strada del Castello di Mirafiori 111/8, nata a Milano.

*Presso altro luogo del territorio cittadino:* **Borgogno** Giuseppe, anni 92, via Venalzio 8, nato a Barolo (CN); **Rovida** Ernestina, ved. Vecchio, a. 75, via Rosta 19, nata a Voghera (PV).

*Presso Medicina Legale:* **Carbone** Antonino, a. 74, nato a Scilla (RC); **La Greca** Rosario, a. 64, nato a Licata (AG).

*Presso case di cura, di riposo ed istituti religiosi:* **Cassinelli** Antonia in Gandini, anni 84, casa di cura Bernini, nata a Castiglione (AT).

**Nati 36 — Morti 42**

---

Ha raggiunto la sua adorata Ely il

**dott. Bruno Araldi**

A funerali avvenuti, con immenso dolore lo annunciano **Giannetta, Lisetta** e **Lionello** con **Pier Giorgio, Alessandra, Federica, Gianni, Cristiano, Mara** ed **Anna Maria.** Un particolare ringraziamento al dott. Mauro Spandre per la sua amicizia o devozione ed all'équipe medica o paramedica dell'ospedale San Giovanni Antica Sede per l'umana disponibilità dimostrata. Messa di Trigesima, venerdì 19 gennaio 1996, parrocchia Madonna di Campagna.

— **Torino,** 23 dicembre 1995.

---

E' cristianamente mancata all'affetto dei suoi cari

**Maria Teresa Benenti ved. Icardi**

anni 92

Addolorati l'annunciano figli, nuora, genero, i nipoti **Massimo, Elena** con **Renzo** e l'adorato **Andrea,** parenti tutti. Un particolare ringraziamento al dott. Franco Padula per le premurose cure prestatele ed alle signore Lina, Anna, Lucia per l'amorevole assistenza. Funerali domenica 24 a Canove di Govone, ore 15, con partenza alle 13.30 dall'abitazione corso Brianza 3. La presente è partecipazione e ringraziamento.

— **Torino,** 22 dicembre 1995.

---

E' volata in cielo

**Silvia Ariello**

anni 16

La piangono: mamma, papà, nonni, la cuginetta, zii e parenti tutti. Funerali mercoledì 27 c.m. ore 14.45 da via Sibona 12 Gerbido, Grugliasco.

— **Grugliasco,** 23 dicembre 1995.

La famiglia **Vignetta** si unisce al dolore della famiglia Ariello per la scomparsa di **SILVIA.**

---

Serenamente è mancato

**dr. Ercole Cormegna**

**Medico veterinario**

anni 88

Con dolore lo annunciano: la moglie **Emma Piovano,** il figlio **Enrico** con **Katy, Emanuele** e **Davide,** la figlia **Gaby,** con **Alessio, Federica** e **Filippo Mazzi** e parenti tutti. I funerali in Rivarolo, parrocchia di S. Giacomo domenica 24 c.m. ore 15.

— **Rivarolo,** 23 dicembre 1995.

---

Dopo breve malattia affrontata con coraggio e serenità è mancata

**Margherita Goslino in Morino**

Con dolore e rimpianto senza fine la ricordano la figlia **Elosiana,** il marito **Gori,** il genero **Sergio Rolando,** l'adorata nipotina **Sara,** i fratelli **Renato** con **Wanda** e **Luisella, Mario** con **Anna** e **Ilaria.** Un particolare ringraziamento al dott. Sergio Gribaudo dell'Istituto di Radiologia della Clinica Pinna Pintor la cui competenza, esperienza e grande umanità hanno reso accettabile una malattia così aggressiva. Funerali martedì 26 ore 10 parrocchia San Francesco di Sales (via Malta 36).

— **Torino,** 23 dicembre 1995.

---

E' mancato

**Angelo Rossa**

**già Presidente Provincia di Alessandria**

**già Presidente Consiglio Regionale e Assessore**

Lo annunciano la moglie **Chiara** e la figlia **Rita.** La camera ardente dalle ore 9,30 di domenica 24 presso la sede del Partito Socialista. La commemorazione alle ore 14. La funzione religiosa alle ore 15.30 in Sale (AL).

— **Alessandria,** 24 dicembre 1995.

Gli **Amici** dell'**Assessorato Assistenza Regione Piemonte** ricordano con grande affetto e stima

**Angelo Rossa**

**Torino,** 23 dicembre 1995.

---

E' mancata

**Caterina Zaffirio in Migliore**

Addolorati l'annunciano il marito **Giovanni,** la figlia **Mariangela** con il marito **Matteo** e l'adorato nipote **Massimiliano** e la moglie **Nathasc.** Per orario funerali telefonare al 352704.

— **Torino,** 23 dicembre 1995.

---

Improvvisamente è mancata ai suoi cari

**Angela Fenoglio ved. Bertinetti**

anni 81

Inconsolabili lo annunciano la figlia **Renata** con il marito **Piero Sacchi,** gli adorati nipoti **Elena** e **Alberto,** il fratello, la cara **Pia,** cognate, nipoti, cugini, consuocera e parenti tutti. Funerali oggi ore 8 dall'abitazione, via Cavour 27, Settimo Torinese.

— **Settimo Torinese,** 23 dicembre 1995.

---

E' mancata all'affetto dei suoi cari

**Elena Moretta ved. Vighetti**

Lo annunciano: il figlio **Luciano** con **Rosa,** il fratello, la cognata, il figlioccio **Massimo,** i nipoti, parenti tutti. Un particolare ringraziamento alla dottoressa Rosanna Valinotto, a Gabriella, al dottor Andrea Cantore. Funerali domenica 24 ore 11,45 parrocchia Reaglie. La presente è partecipazione e ringraziamento.

— **Torino,** 23 dicembre 1995.

---

Dopo una vita laboriosa è mancato

**Nello Fusetto**

L'annunciano la moglie, figli, nuore e nipoti. Funerali domenica 24 ore 11,45 nella parrocchia Santa Croce.

— **Torino,** 22 dicembre 1995.

---

Serenamente è mancata

**Luigia Saracco ved. Crolabri**

anni 97

Lo annunciano con dolore il fratello **Angelo,** la cognata **Rosetta,** nipoti e pronipoti tutti. Un particolare ringraziamento a Rosanna, Toni e ragazze della Casa di Riposo Sara per le cure prestate a **GINA.** Funerali martedì 26 ore 11,45 nella parrocchia Divina Provvidenza. La presente è partecipazione e ringraziamento.

— **Torino,** 23 dicembre 1995.

---

E' mancato all'affetto dei suoi cari

**Candido Daghero**

di anni 92

Ne danno il doloroso annuncio la figlia **Marisa** col marito **Renzo** e parenti tutti. Un particolare ringraziamento a Maria e Giuliana per la costante ed affettuosa assistenza. I funerali mercoledì 27 alle ore 10 chiesa S. Maria della Motta.

— **Cumiana,** 24 dicembre 1995.

---

E' tornato alla casa del Padre

**Dino Borello**

Lo piangono la moglie **Maria,** le figlie **Laura, Roberta** con **Roberto** e **Federica** cugini e parenti tutti. Per data e ora dei funerali telefonare dopo le 9 al 389264. La presente è di partecipazione e ringraziamento; non fiori, ma offerte alla ricerca sul cancro.

— **Torino,** 23 dicembre 1995.

---

Passeggiando tra i monti che tanto amava, improvvisamente ci ha lasciati il

**geom. Maurizio Ferreri**

anni 63

Lo piangono la moglie **Enrica,** i figli **Elena, Enrico** con **Ornella,** la sorella **Anna,** la nipote **Marilena** con **Ugo** e **Cristina,** il cognato **Cesare** con **Eileen,** i consuoceri **Luigia** e **Pasquale,** parenti tutti. La cara salma partirà da Torino, via Filadelfia, 115 martedì 26 corr. alle ore 9,15 per Caselle T.se ove alle ore 10.15 si svolgeranno i funerali nella chiesa di S. Maria.

— **Torino,** 23 dicembre 1995.

---

E' mancata

**Adriana Perassone in Baridon**

Lo annunciano: il marito **Giulio,** il figlio **Claudio** con **Lisetta** ed **Alessandro, Oriella** e parenti tutti. Funerale martedì 26 dicembre ore 14.30 Ospedale Valdese di Torre Pellice.

— **Torre Pellice,** 23 dicembre 1995.

---

E' mancato

**Celestino Olivetti**

**ex macellaio**

anni 90

L'annunciano: il figlio **Angelo** con **Mariangela;** i nipoti **Silvio** con **Maria Teresa** e la piccola **Ingrid, Bruno;** parenti tutti. Funerali domenica 24 corr. ore 15,15 via S. Pietro 148, Devesi. Il presente è partecipazione e ringraziamento.

— **Devesi di Cirié,** 23 dicembre 1995.

Prendono affettuosamente parte al dolore di Mariangela e Angelo gli amici: **Luisa, Ugo, Ebe, Piergiorgio, Martina, Guido** e **Caterina.**

---

E' mancata

**Paola Angrisani ved. Gallea**

anni 81

Addolorati lo annunciano i figliocci **Maria** e **Paolo,** nipoti, cognate, parenti tutti. Funerali mercoledì 27 dicembre ore 14.30 nella parrocchia S. Maria di Testona.

— **Moncalieri,** 24 dicembre 1995.

---

E' mancato

**Aldo Merlino**

**ex carbonaio**

Lo annunciano: moglie, figlia e genero. Funerali in S. Giorgio C.se martedì 26 h 15.

— **Collegno,** 24 dicembre 1995.

---

E' mancata

**Maria Battista ved. Bianco**

anni 93

Lo annunciano: i figli, nipoti e parenti tutti. Funerali in Rivoli domenica 24 dicembre alle ore 15 nella chiesa Evangelica Battista (v.le Bassano 1).

— **Rivoli,** 22 dicembre 1995.

---

E' cristianamente mancata

**suor Maria Imelda al secolo Venezia Imelda**

Ne danno il triste annuncio la **Rev.de Suore,** le **Ospiti,** il **Personale** ed il **Consiglio di Amministrazione** della **Società di Patrocinio per i dimessi dagli OO.PP. Torino.** I funerali avranno luogo martedì 26 alle ore 11,45 nella parrocchia di Maria Ausiliatrice.

— **Torino,** 24 dicembre 1995.

---

E' mancato

**Guglielmo Turello**

anni 89

Lo annunciano i figli, **Lucia, Sebastiano** con la moglie **Rita,** nuora, nipoti, parenti. Funerali in Carmagnola, chiesa Collegiata, martedì 26 ore 10,30.

— **Carmagnola,** 23 dicembre 1995.

Il **Lions Club Carmagnola** partecipa al dolore del Socio Fondatore Sebastiano Turello per la perdita del **PADRE.**

---

E' mancato

**Fiorino Borello**

anni 82

Lo annunciano i figli, nuore, nipoti, parenti tutti. Un ringraziamento al personale medico e paramedico ospedale San Vito. Funerali domenica 24 c.m. ore 10 Cappella interna ospedale San Vito. La salma proseguirà per il cimitero di Monteu da Po.

— **Torino,** 22 dicembre 1995.

---

Ha lasciato la vita terrena per raggiungere la Casa del Padre

**Colino Sardelletti**

anni 75

Ne danno il triste annuncio la moglie **Caterina,** il figlio **Rodolfo** con la moglie **Patrizia** e il suo adorato piccolo **Enrico,** l'affezionata cugina **Silvia Rossetto.** Funerali martedì 26 dicembre ore 8,15 parrocchia Divina Provvidenza. La presente è partecipazione e ringraziamento.

— **Torino,** 22 dicembre 1995.

**Roberto** ed **Elisa, Luciano, Armando** e **Silvana,** con rispettive famiglie, sono vicini a Rodolfo.

**Massimo** e **Sara Scaglia, Clara Nichele** e famiglia si uniscono al dolore di Rodolfo.

Partecipano al dolore della famiglia Sardelletti, **Carla** ed **Enrico Clerico,** famiglie **Galliano** e **Luciani** e famiglia **Destefanis.**

## RINGRAZIAMENTI

Nell'impossibilità di farlo singolarmente, i familiari di

**Mario Bianco**

commossi per la imponente testimonianza di stima ed affetto tributato al loro caro congiunto ringraziano, parenti, amici, collaboratori tutti che hanno preso parte al loro immenso dolore con espressioni di cordoglio, con visite, scritti ed opere di bene. Saranno riconoscenti per il vostro ricordo nella preghiera il giorno 14 gennaio 1996 alle ore 10 nella parrocchia di Cristo Re in Alba.

## ANNIVERSARI

L'**Uppi Provinciale di Torino** ricorda:

**Giovanni Ferraro**
**Quirino Laratti**
**Mauro Ottaviano**
**Carlo Scalcione**

— **Torino,** 24 dicembre 1995.

**dott. Agostino Vola**

— **Torino,** 24 dicembre 1995.

1993 1995

**Carla Verrua Angiono**

Sempre con noi.

1982 1995

**Maria Vittoria Zancan**

Sempre ricordata e rimpianta.

1985 1995

**Giovanni Giacchino**

Ti ricordiamo con costante, immutato amore. I tuoi cari.

1990 1995

**dr. Osvaldo Grisolia**

Sempre nel nostro affettuoso ricordo.

1985 24 DICEMBRE 1995

**Rosa Clelia Pastorini**

Sei più che mai nei nostri cuori. **Fausto, Marilena, Fulvia.**

1984 1995

**Carlo Accornero**

Indimenticabile nei nostri cuori, la moglie, figlio, nuora, e parenti. Santa Messa 27 c.m. ore 10 a San Carlo di Viarigi, e 28 c.m. ore 18 chiesa del Gesù, Pianezza.

1976 1995

**Rita Cerutti ved. Caffaratti**

Ormai vi hanno dimenticato tutti. Sono passati 20 anni! Prendilo quindi così questo frutto amaro e Buon Natale mamma. **Ugo.**

**Orario accettazione necrologie**

Sportelli PK. Salone LA STAMPA Via Roma, 80
Lunedì/Venerdì 9-12,30; 14-18; sabato 9-12,30

Sportelli PK. Via Marenco, 32
Lunedì/Venerdì 8,30-21 (apertura continua)
Sabato ore 8,30-12,30; 14-21.
Domenica e festivi 18,30-21

**NECROLOGIE - TARIFFE A PAROLA**

**NECROLOGIE:** nome e cognome del defunto centrati, nonché eventuali titoli accademici ed onorifici: tariffa doppia. Località e data, obbligatorie in calce alla necrologia, vengono conteggiate per n. 4 parole.
**ADESIONI:** in presenza del nome e cognome centrati (tariffa doppia) sono obbligatori località e data in calce (conteggiati per n. 4 parole).
**ANNIVERSARI:** data e nomi centrati (obbligatori) tariffa doppia.
**RINGRAZIAMENTI:** nome e cognome centrali (tariffa doppia) sono obbligatori località e data in calce (conteggiati per n. 4 parole).
Oltre al diritto fisso lire 5000 per avviso e Iva 19%.

DALLA PRIMA PAGINA

Sopra: Il leader palestinese saluta i manifestanti facendo il segno della vittoria. Nelle foto grandi i palestinesi esultano per le strade di Betlemme e Suha Arafat con la figlia prega nella chiesa della Natività (FOTO REUTER)

## Arrivo in elicottero e folla in delirio nella città sgombrata dagli israeliani

### La moglie del presidente palestinese prega nella chiesa della Natività

# A Betlemme il grido di Arafat «Fratelli sulla stessa terra»

DA GERUSALEMME

Da qui, dal tetto della chiesa della Natività, ritto sopra la Grotta Santa, ha parlato a Betlemme liberata da ventiquattr'ore, a Betlemme palestinese. Il Natale ha tutti i colori della bandiera palestinese: nero, rosso, verde, bianco.

Nella piazza Manger, la piazza della Natività e dunque la più cara ai cristiani, 15 mila, forse 20 mila palestinesi hanno volto la faccia verso l'alto, prima verso l'elicottero, poi verso la terrazza sul tetto da cui Arafat parlava: in alto, quelli con la kefiah bianca e nera; in alto, i giovanotti dai baffetti per cui sarà difficile ritrovare un equilibrio dopo tanta Intifada; in alto, le donne col velo bianco in testa e i bambini ricciuti in braccio, rigorosamente separate dai loro uomini musulmani; in alto anche, mescolati per famiglia, i gruppi dei cristiani, con le donne in pantaloni e minigonna, un po' truccate, e gli uomini incravattati che sanno perfino dirti qualche parola nell'italiano imparato dalle monache sul posto. Tesi in alto gli sguardi, e anche le braccia verso Arafat.

Rullano i tamburi dei ragazzini travestiti da militari, color cachi. Rullano e rimbombano sulle vallate gialle su cui il sole lancia lunghe ombre di tramonto, il deserto saluta Arafat. Canta il muezzin, tanto forte da coprire il vigoroso scampanio di tutte le chiese di Betlemme, che sono tante, con le porte spalancate sulle viuzze molto simili, ancora oggi, a quelle dei tempi di Gesù, arrampicate su e giù per la collina piena di festoni e di striscioni di benvenuto: benvenuto al capo-simbolo della lotta palestinese. E ancora mille benvenuti, da banche, da gruppi economici, da ditte, da formazioni politiche. Un immenso ritratto di Arafat copre un edificio di tre piani; e lui, l'Arafat vero, risulta un'autentica apparizione, il viso bianco sotto la kefiah, le braccia aperte come ad abbracciare tutti i palestinesi, un'icona che parla, e dice: «Su questa terra in pace, dovranno vivere musulmani, ebrei, cristiani». Usa per la prima volta toni moderati, quieti; ricorda, certo, i martiri che Betlemme ha avuto durante l'Intifada, almeno una quindicina. Saluta «il mio popolo, i miei cari, la mia tribù»; parla della durezza dell'occupazione, ringrazia Allah, enumera ad una ad una le città liberate e quelle ancora da liberare; ma non chiama alla solita «jihad» per liberare Gerusalemme. Si limita ad annunciare che «pregherà» a Gerusalemme e che stabilirà, dalla chiesa della Natività, un ponte ideale con le chiese della Città Santa e con la moschea di Al Aqsa. Ripete, scandisce tutto ciò che dice. Ha un viso terribilmente stanco, ma molto soddisfatto. Ripete, proprio come faceva Rabin, che il processo di pace sta dando i suoi frutti e che lui lo porterà avanti con tutte le sue forze. La gente sembra approvare appieno, risponde con un ruggito di gioia.

Si muovono a scacchiera i cappelli rossi dei soldati, i vestiti verdi degli scout, le kefiah bianche, i candidi chador.

Arrampicati a venti metri d'altezza su un terrazzino mobile, «dono dello Stato italiano», alcuni militanti cristiani non smettono di addobbare con fili rossi e lucenti un gigantesco albero di Natale.

«Speriamo bene». Un'impiegata del Comune, musulmana, sospira: «In questi giorni la polizia tiene sotto controllo tanta gente, ma è difficile sorvegliare tutti i pazzi estremisti che ci sono in giro».

«Da Betlemme, città della pace - dice Arafat - vi dico che è importantissimo partecipare alle elezioni prossime venture. Si tratta di creare il Parlamento palestinese per la prima volta, è un dovere per tutti noi...». A Betlemme sono previsti quattro candidati eletti: due musulmani e due cristiani, nonostante la terribile espulsione che ha ridotto i credenti in Gesù da 60 mila negli Anni Cinquanta a 11 mila soltanto.

«Sono sicuro - commenta padre George, il parroco della chiesa della Natività che organizza la grande Messa di stanotte - che il fatto che Arafat sia qui con noi darà un segnale molto opportuno ai musulmani, un segnale di pace. Forse d'ora in avanti noi cristiani potremo vivere un po' più tranquilli».

Sospira, padre George, mentre Arafat finisce con molte benedizioni per tutti, con il ricordo reiterato dei martiri dell'Intifada, con incitamenti a cristiani e musulmani ad andare d'accordo. Ma soprattutto spande sulla piazza l'energia del suo carisma indiscusso, e trova una risposta immediata in canti, in balli, in movimenti a ondate della folla. I militi imbracciano i mitra con grande convinzione. Si improvvisano balli che somigliano alle nostre danze sarde, vecchi scuri e bellissimi sembrano ubriachi di gioia guerriera, saltano come bambini. Ogni volta che uno di loro si muove, si vede come la società palestinese sia fatta a chiazze: chiazze di abbigliamento, di colore, di carattere. Ogni famiglia, enorme, segue il suo capo. Quando Arafat se ne va dal tetto della chiesa che sotto di lui, silenziosa, ospita l'oscurità e il raccoglimento delle ore precedenti alla nascita di Gesù, Betlemme prosegue questo Natale infinito di festeggiamenti: si accendono festoni di luci per tutta la collina. La coincidenza della data della Liberazione con quella che la cristianità ritiene il suo Messia abbia portato al mondo, rende questi giorni i più pregni di simboli per i palestinesi, e per il mondo intero. Silenziosa e composta ma emancipata come si addice a una donna cristiana la moglie di Arafat Suha, giunta la sera prima, ha evitato la folla ed è andata a inginocchiarsi dentro la chiesa della Natività sulla mangiatoia tenendo in braccio la bambina nata dal matrimonio col capo palestinese.

Per la prima volta la minoranza cristiana in città andrebbe a Messa stanotte nella chiesa della Natività: «Finora - ci racconta padre Peter Madros, un pastore amatissimo a Beit Zahur, il sobborgo più cristiano di Betlemme, dove tutti gli baciano la mano ricordando la sua forza di patriota durante l'Intifada, ma anche la sua severità con gli studenti che preferivano stare per strada a tirare pietre piuttosto che studiare - mi sono sempre rifiutato di andare alla Messa di Natale. Non volevo che la mia concentrazione per la nascita di Gesù Cristo fosse spezzata da un soldato israeliano, magari un ragazzino di 18 anni che non sapeva quel che faceva, che mi fermava per strada, con voce e gesti aggressivi, sulla strada della mia chiesa, della mia casa. Non volevo neppure rischiare gli sberleffi dei miei fratelli musulmani. Non c'è posto, di Natale, per i sentimenti di rabbia, di dolore e tanto meno di odio. Così, magari, ho sempre preferito guardare alla tv la Messa del Papa e lasciare che i turisti divorassero la mia chiesa, la mia Grotta della Natività».

Per tanti, quasi per tutti i cristiani di Betlemme, finora il Natale è stato così: restarsene a casa, senza cenone, senza regali, in segno di lutto e di tristezza per i molti che erano all'estero, in Giordania, in Egitto, e che in questi giorni sono tornati in famiglia. Sarà in definitiva il primo Natale di Betlemme dopo 28 anni. Poi da domani cominciano i problemi: l'opposizione islamica estremista è pronta a battersi con armi terribili; l'aggressività dei musulmani verso i cristiani non è certo finita; il passaggio dei servizi sanitari e scolastici, di tutti i servizi pubblici, dell'economia dagli israeliani ai palestinesi, creerà non pochi problemi. Il sindaco Elias Frej, un cristiano pragmatico e moderato, ha ormai 80 anni e si dice sia molto malato. I problemi da risolvere saranno un milione; e questa cittadina, che è praticamente un'autentica periferia di Gerusalemme, una sua parte intrinseca, certo dovrà inventarsi anche un modo di mantenere il contatto con l'economia e le strutture israeliane.

Con tutto ciò, senza distinzione fra cristiane in pantaloni e musulmane nerovestite, fra i capofamiglia di campagna e i tecnici cristiani esperti di computer, tutti quanti con i loro bei baffi e gli occhi di quel colore dorato degli arabi di questa zona, i bambini in divisa, il venditore di pannocchie bollite e il poliziotto orgoglioso della sua nuova divisa, ognuno in piazza mostra la forza dell'idea di libertà, superiore a tutto, più grande di ogni problema e di ogni remora. Arafat e Gesù Cristo, che il vecchio Abu Ammar ha chiamato ieri «un uomo palestinese, ma che certo era invece un ebreo molto fedele alla sua religione», hanno fatto ieri di Betlemme un energetico motore di pace.

**Fiamma Nirenstein**

## Terra Santa

### *«Santità venga presto»*

**ROMA.** Yasser Arafat ha rinnovato il proprio invito a Giovanni Paolo II affinchè visiti la palestina. Il capo dell'autorità palestinese, dopo aver ringraziato il Papa «per quanto ha dato al popolo palestinese», ha espresso - in una intervista al Tg1 delle ore 20.00 - l'augurio che Giovanni Paolo II «accetti l'invito a visitare Betlemme per pregare insieme nella chiesa della Natività».

Yasser Arafat ha anche aggiunto di augurarsi di poter pregare insieme a Giovanni Paolo II «nella chiesa del Santo Sepolcro a Gerusalemme».

Domenica scorsa il «ministro degli Esteri» del Vaticano, l'arcivescovo Jean Louis Tauran, in visita in Israele, aveva previsto che «il Santo Padre sta per coronare il proprio sogno: una visita alla città santa di Gerusalemme». Per superare gli scogli politici, la visita di Giovanni Paolo II in Israele sarebbe «strettamente pastorale». **[e. st.]**

## Iran

### *Attacco al Papa per Leah Rabin*

**TEHERAN.** Un giornale iraniano conservatore ha sferrato ieri un duro attacco al Papa dopo l'udienza concessa recentemente a Leah Rabin e ha affermato che «la Chiesa cattolica si è allineata totalmente con la politica colonialista dei potenti del mondo». In un editoriale intitolato «Il Papa prigioniero della trappola israeliana», il quotidiano «Jomhuri Eslami», vicino agli ambienti più radicali del regime, ha ricordato che, dopo il colloquio con Giovanni Paolo II, la vedova del premier israeliano Rabin ha affermato che il Papa si è riferito a Gerusalemme come alla «capitale di Israele». Il Vaticano ha poi precisato che Wojtyla ha parlato della città come della capitale religiosa delle tre grandi fedi monoteiste. «Jomhuri Eslami» afferma tuttavia che «le dichiarazioni di Leah Rabin sulla linea di pensiero del Papa coincidono di più con la verità» rispetto ad altre dichiarazioni «giustificanti e deviantì». [Ansa]

## Algeria

### *Donna uccisa davanti ai figli*

**ALGERI.** Altri due delitti in Algeria. Un'assistente sociale è stata assassinata nei giorni scorsi da un gruppo integralista islamico a Algeri. L'ha scritto ieri il quotidiano «Le matin», precisando che Zahia Isli è stata uccisa sotto gli occhi dei suoi due bambini nella casbah della capitale algerina. La giovane donna si trovava nella sua abitazione quando è stata assalita da tre uomini, tra i 20 e i 25 anni di età. Inutile è stato qualsiasi tentativo di difesa.

E' caduto vittima degli integralisti un altro dipendente della televisione algerina. Jaled Malinuh, regista, è stato trovato ieri mattina crivellato di colpi nel quartiere algerino di Baraki. La famiglia aveva denunciato la sua sparizione il giorno prima. Nello stesso quartiere mercoledì scorso fu ucciso un direttore di produzione, Mohamed Belkamen, portato via a forza dalla sua casa e trovato poche ore dopo con la gola tagliata. [Ansa-Agi]

## Zaire

### *Prete e suora assassinati*

**KINSHASA.** Un prete francese e una suora belga sono stati uccisi nello Zaire in due diversi episodi, riferiti ieri da un portavoce della Chiesa cattolica. Padre Robert Besson, 68 anni, dell'ordine missionario «padri bianchi» è stato trovato pugnalato a morte giovedì nella sua casa a Kisangani, nella zona orientale del Paese.

Una missionaria belga è stata assassinata a fucilate nella missione cattolica di Kimpalu, nello Zaire meridionale, a ottanta chilometri circa dalla capitale Kinshasa. A quanto riferisce l'emittente radiofonica belga Rbf, nell'attacco perpetrato da sconosciuti contro la missione cattolica - confermato dall'ambasciata del Belgio a Kinshasa - sono state gravemente ferite altre due suore, di nazionalità zairese e filippina. L'uccisa, Christiane Sellekaerts, apparteneva alla congregazione delle sorelle missionarie del Cuore Immacolato di Maria. [Ansa-Agi]

L'esercito: non tollereremo svolte integraliste. Il partito islamico è dato per favorito da molti sondaggi

# Turchia, il fucile puntato sul voto

## *Elezioni nel Paese dove dilaga il velo proibito*

Alla vigilia delle elezioni politiche anticipate, che in Turchia oggi secondo alcuni sondaggi saranno vinte dal partito islamico, e in un clima di tensione e violenze, le forze armate hanno lanciato un duro ammonimento lasciando intendere che non tollereranno svolte fondamentaliste. Il capo di stato maggiore generale Ismail Hakki Karadayi ha pronunciato un discorso in cui ricorda che le forze armate hanno abbracciato «principi moderni, secolari e democratici», alieni da «ogni genere di fanatismo» e ha definito i militari «salvaguardia indefettibile dei principi e delle riforme di Ataturk», il padre fondatore della Repubblica. Per dimostrare che i militari non intendono limitarsi alle parole, l'esercito ha espulso cinquanta ufficiali filo-islamici. Nello stesso discorso, trasmesso per televisione, Karadayi ha duramente denunciato il «terrorismo separatista» lasciando intendere che l'esercito continuerà a operare fino alla sua distruzione, malgrado una tregua unilaterale dichiarata dal pkk (partito dei lavoratori del Kurdistan).

Secondo alcuni controversi sondaggi, il Partito della Prosperità (rafah), di ispirazione islamica, otterrebbe almeno il 20 percento dei voti in più degli altri concorrente, grazie soprattutto alla perdurante rivalità dei due maggiori partiti conservatori. Dal canto loro, i dirigenti di rafah sostengono: «L'Occidente non ha motivo di temerci. Andremo al potere per dare alla gente quello che vuole non per privarla dei suoi diritti», ha dichiarato il presidente del partito a Istanbul, Mustafa Atas. Ma il leader del partito Necmettin Erbakan ha promesso che «straccerà» il trattato doganale appena concluso con l'Europa.

Un carabiniere finlandese viene spinto sulle teste della gente che affolla un comizio a favore del partito democratico del popolo curdo a Dyarbakir L'«hadep» è presente nelle regioni sudorientali ed è successore del partito democratico curdo (dep), sciolto dal governo

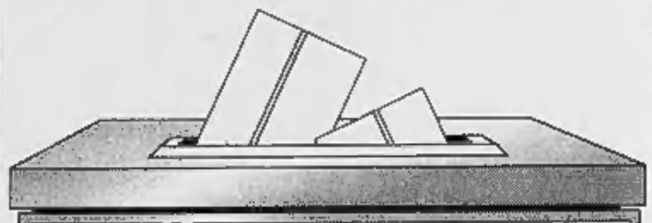

### PARTITI IN LIZZA

**PARTITO DELLA GIUSTA VIA** [DYP]. Fino ad ora detentore della maggioranza relativa nel Paese e nel Parlamento con 182 deputati su 450, è uno dei più tradizionali partiti della vita politica turca: laico e conservatore. Leader: il primo ministro Tansu Ciller. E' appoggiato dai poteri forti: imprenditori, militari e polizia. Secondo sondaggi, per altro controversi, si piazzerebbe soltanto al terzo o quarto posto.

**P. POPULISTA REPUBBLICANO** [CHP]. Gruppo socialdemocratico al governo con il dyp dal 1991. Fondato negli Anni Venti da Kemal Ataturk, il padre della Repubblica turca. Le ricette economiche liberiste e restrittive hanno convinto il nuovo segretario Deniz Baykal, sotto la pressione sindacale, a rompere la coalizione col dyp e a causare la crisi.

**P. DELLA MADREPATRIA** [ANAP]. Nazional-liberale e di centro-destra, laico ed europeista. Al potere negli Anni Ottanta con lo scomparso presidente Turgut Ozal nel momento della transizione democratica dopo il golpe militare del 1960. Durante i governi Demirel e Ciller l'anap ha rappresentato la principale forza di opposizione. Il suo leader, è Mesut Yilmaz.

**P. DEL BENESSERE** [RAFAH]. Gruppo fondamentalista guidato dal 69enne Necmettin Erbakan. Alcuni sondaggi dicono che vincerà con un boom fra il 20 e il 30 per cento.

**ISTANBUL**
NOSTRO SERVIZIO

E' sufficiente spingersi fino alla periferia di Istanbul, nei quartieri popolari di Umranye, Kartal o Zeitin Burnu dove la maggior parte delle donne sfoggiano il velo, per convincersi della forza crescente del Partito della prosperità (Rafah, islamico), dato per favorito alle elezioni politiche di domani.

In questi quartieri e più in là ancora nelle bidonvilles di Yeni Bosna, Ferkitepe e nelle altre dove è concentrato il 60 per cento della popolazione della capitale - stima più credibile: 12 milioni di abitanti -, il velo si presenta in mille e una variante che solo un occhio esercitato è in grado di distinguere. Fatta eccezione per il tradizionale *basortusu*, il foulard delle contadine, semplicemente annodato sotto il mento, il *turban*, un largo foulard di seta stampata che viene messo in testa in modo da non fare vedere un solo capello, è largamente diffuso. Giovani e vecchie, contadine o intellettuali, curde o turche, lo portano sia annodato sotto la nuca, un poco sollevato con l'aiuto di una spilla, sia sviluppato sulle spalle, a condizione che non lasci scoperte le orecchie o i capelli.

Il velo originale, il più austero *carsaf* nero che copre tutto il corpo, vietato nel 1928 da Ataturk, ha anche lui qualche donna che non vi rinuncia. Le adepte dell'Islam più radicale lo tengono sollevato sino agli occhi. Altre, con un'interpretazione personale, lasciano scoperto il naso o addirittura il mento.

Nel quartiere di Fatih, uno dei 17 bastioni islamici della città (sui 33 quartieri che compongono Istanbul, 17 municipi sono controllati dagli islamici), negozi dal nome «La voce di Dio», «Pace e Islam» o «Benedizione di Dio», sorgono tra magazzini di moda occidentale e propongono ai simpatizzanti del Rafah un connubio tra eleganza e proselitismo politico-religioso. Per una somma variante tra le 50 e le 100 mila lire (il salario minimo è di 160 mila lire), le acquirenti possono assortire un foulard con un lungo pastrano, da portare d'estate e d'inverno, estraneo alla tradizione vestiaria ottomana, ma che oggi è un segno inconfondibile di adesione alla «causa di Dio». Fra le sue iniziative, il Partito della prosperità organizza anche sfilate di «moda islamica».

Oltre che nelle bidonvilles, il Rafah ha anche conquistato parte dei ranghi militari, guardiani tradizionali della laicità del Paese. All'inizio del mese di dicembre, una cinquantina di ufficiali e molti più soldati sono stati espulsi dall'esercito per le loro dichiarate simpatie islamiche. Qualche giorno più tardi lo stato maggiore dell'esercito ha vietato pubblicamente alle mogli dei militari di portare il velo dentro le strutture militari.

«Il velo protegge queste donne da una cultura che le spaventa. Indossando questi foulard esse lasciano questo mondo all'esterno», spiega Gülnur Savran, fondatrice del giornale femminile *Pazartesi*. Sirin Tekeli, sociologa, giudica questo fenomeno «indissociabile dai grandi movimenti di emigrazione dalle zone rurali verso le città che il Paese ha conosciuto dopo gli Anni Cinquanta, precisando che l'Islam aveva conosciuto in quegli anni una certa rinascita nelle campagne. L'emigrazione cresciuta negli ultimi anni ha semplicemente reso più visibile questo fenomeno». Questa esponente della cultura laica aveva scelto nel 1986 di dimettersi dall'Università di Istanbul per protestare contro il divieto fatto alle giovani che indossavano il velo di seguire i corsi di studio. Se le femministe, le universitarie e le ex militanti dei gruppuscoli della sinistra si dichiarano talvolta «infastidite» da questo strano «ritorno di fuoco» contro la «Rivoluzione dei costumi» promossa da Ataturk nel 1928, che viene a contraddire i loro ideali di modernità, la maggior parte preferisce pensare che si tratti di un «fenomeno normale per un Paese islamico» non senza augurarsi che sia «passeggero ed assorbibile senza traumi». «Se il sistema politico in Turchia - giudica Sirin Tekeli - ha l'intelligenza di accettare questa corrente nella sua cornice democratica, essa rimarrà un fenomeno circoscritto».

Altre, come la giornalista Gülay Göktürk, o la sociologa Nilüfer Göle, si spingono più lontano. Dopo essersi soffermate sul dinamismo dei militanti della base del Rafah, al quale, secondo un parere unanime, il partito deve il proprio successo alle elezioni municipali del 1994, loro concludono che queste donne non potranno più, dopo essere state protagoniste di rilevanti ruoli pubblici, accettare il ruolo subalterno al quale vorrebbero ridurle la direzione maschile del partito.

Segnali di malcontento si sono recentemente manifestati quando queste donne si sono rese conto che nessuna di loro sarebbe stata candidata nelle liste presentate dal partito alle elezioni legislative. La spiegazione ufficiale, secondo la quale la scelta era dovuta al fatto che le donne non avrebbero potuto sedere nel Parlamento della Repubblica laica che bandisce il velo, non è stata digerita. «Una volta al potere - hanno spiegato gli uomini -, modificheremo le leggi. Allora vi potrete candidare». Piene di contraddizioni, ma votate a una inevitabile evoluzione grazie ai loro contatti con l'esterno, queste donne potranno, secondo qualche intellettuale turco, contribuire ad «una certa modernizzazione dell'Islam». Alle femministe scettiche, per le quali «ad ogni modo il velo non favorisce la modernizzazione dentro le famiglie», Gülay Göktür risponde che, quando gli uomini rientrano la sera a casa sfiniti ed alle mogli che chiedono di servire la cena...».

**Marie Jego**
Copyright «Le Monde» e per l'Italia «La Stampa»

**GRECIA**

Attorno all'ospedale non c'è più folla in attesa, e sui giornali macabre barzellette

# Papandreu, addio tra le baruffe

## *Una lenta agonia mentre moglie e parenti litigano*

**ATENE**
DAL NOSTRO INVIATO

Kalà Kristughenna, Andreas. Buon Natale. Ma non sono giorni buoni, questi, sono i giorni in cui vengono prese le decisioni di accantonare il patriarca. Anche quelli della resa dei conti, con litigi, minacce, promesse e scontri. Soprattutto fra Dimitra e i suoi nemici. Dall'Onassio Hospital, trasformato in un fortino inespugnabile, filtrano voci d'ogni genere. Malgrado la situazione che era, e rimane, critica, la più insistente vuole che «sul letto di Andreas Papandreu si svolgano quotidiane battaglie», fra la sua terza moglie e i quattro figli pare appoggiati dal ministro della Sanità e cardiologo personale Dimitris Kremastinos. Quando l'altra sera venne diffusa la notizia che il padrino era alla fine, Dimitra partì all'attacco. «Che storia è questa?», gridò, tanto forte, da essere udita in tutto il primo piano dell'ospedale, quello della terapia intensiva. Appariva fuori di sé, raccontano, una Erinni. Pretese di parlare subito con Kremastinos e lo investì come un uragano. «Perché circolano certe notizie? E' lei il responsabile, e quei corvi di giornalisti!». Senza saper come rispondere, il cardiologo-ministro ascoltava a bocca aperta. «Mi farete morire Andreas», ripeteva Dimitra. Che, forse, stava contando il numero sempre più esiguo degli alleati. Lo sa bene che nel momento in cui i medici dovessero alzare bandiera bianca lei rimarrebbe sola. Già ora non la chiamano più Dimitra Liani-Papandreu ma soltanto Dimitra Liani: segno pessimo.

Il primo piano dell'Onassio sarebbe diventato una sorta d'inferno, dunque, con baruffe quotidiane fra la combattiva Dimitra e i figli del patriarca. «E' colpa tua se è in questo stato», le avrebbero sibilato i quattro. Che, di giorno in giorno, riconquistano terreno. Da quando l'esuberante ex hostess della Olimpic Airlines aveva presso possesso della villa di Ekali, i figli del presidente ne erano stati estromessi: ma l'altra sera, al consiglio medico, c'erano Sofia e Andreas junior, e c'è stato pure uno struggente incontro fra il patriarca e la figlia. «Sto lottando, mia Sofia» ha mormorato guardandola fissa. Perché sono proprio gli occhi, ammettono i medici, la cosa che meglio funziona. E Sofia, stringendogli la mano: «Papà, resisti. Non rassegnarti».

Quando morirà sarà trascorsa una stagione irripetibile, lo sanno tutti, anche Teodoros Katzanevas, che è il marito di Sofia ed è stato ministro. Poi caduto in disgrazia. Ora, si dice, progetta una rentrée in politica.

Dimitra controlla e soppesa tutto, attenta alla propria immagine, che non è mai stata troppo brillante, e che dopo la pubblicazione di una serie di foto osé su un quotidiano è precipitata. Lei reagisce, fa smentire le zuffe da Telemakos Hytiris, ministro dell'Informazione.

Il patriarca se ne va in silenzio, quasi dimenticato. Sul marciapiede dell'Onassio sostano ormai pochi cronisti, la gente è scomparsa. Ai tavoli dei caffè di piazza Kolonaki l'argomento Papandreu sembra scivolato all'ultimo posto, anche se i giornali seguitano a dedicare alle condizioni del premier doverosa attenzione. Ma con spazio sempre minore. E alcuni pubblicano pure storielle terribili che la gente ripete. Forse la peggiore è questa: «Dove passerà il Natale, Andreas? Ma con i suoi genitori». E un'altra, non migliore: «Che cos'hanno in comune Andreas e un tacchino? Che reggeranno fino a Natale». Ancora: «Che cosa regalerà Mimì ad Andreas, per Natale? Un paio di pinne. Perché? Perché maschera e respiratore già li ha». E poi una, che sembra lo specchio di un dubbio che rode la gente cioè che la vita del patriarca sia allungata con ogni mezzo, per motivi politici o per altre ragioni anche meno nobili. «Di che cosa è morto Papandreu? Di un'interruzione di corrente».

Siamo al dopo: forse l'ultimo atto ufficiale del capo del Pasok è stato quello di rimanere in vita così da consentire la votazione della finanziaria: fosse morto, si sarebbe dovuto ricominciare tutto da capo. La finanziaria è stata approvata, dopo cinque giorni di dibattito, con 169 voti contro 126. Insomma, maggioranza compatta. E per il dopo, i giochi paiono fatti, con un'ultima corsa da disputare fra Gerassimos Arsenis, ministro della Difesa, e Costas Simitis, che fu il grande avversario del patriarca nel partito. «La scelta si farà al momento opportuno», avverte Arsenis. Ed entrambi assicurano che il Pasok non rinuncerà al potere ottenuto con il voto: «Lo sconfitto appoggerà il vincitore fino alle elezioni del 1997».

Isolato dal mondo, all'Onassio, il patriarca si sente sempre più solo. Ieri si è manifestata un'infezione generale, nuova questa, ma a sera, leggera ripresa. Ai medici ha detto: «Sto lottando, salvatemi», ma non era un ordine, sembrava un'implorazione.

Lypimena Kristughenna, Andreas. Triste Natale.

**Vincenzo Tessandori**

Un sostenitore del Pasok prega per la salute dell'anziano leader greco ma davanti all'ospedale la folla negli ultimi giorni è scomparsa

### Dimitra si scaglia contro il medico: lo farete morire. Il vecchio leader mormora alla figlia in lacrime: Sofia, sto lottando

Collio, Bonazzi & Boglioni

Benedette mani, che nel 1862 costruivano le nostre scope.

PH. Pepi Merisio

Benedetta tecnologia, grazie alla quale oggi non servono più.

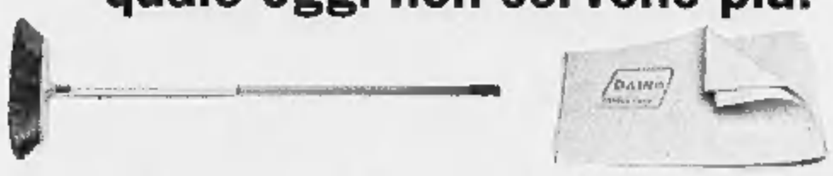

Cambiano i tempi, cambiano le mode, cambiano i nomi delle cose. La nostra fabbrica, la più antica d'Italia, oggi si chiama grande azienda, dotata di macchine elettroniche e robotizzate, ma la passione che la anima è sempre quella di una volta. La pulizia della casa oggi si chiama igiene ma ogni donna sa che la scopa più efficiente si chiama ancora Cicogna e che il panno ideale per i mille e più usi domestici si chiama sempre Daino. Il progresso migliora la qualità della vita. La scopa Cicogna e il panno Daino hanno migliorato la qualità della casa.

Abbiamo sempre guardato al futuro. Oggi ci premiano per il nostro passato.

PANNI DAINO® SCOPE CICOGNA

Si insedia il neopresidente: porterò questo Paese nella Nato e in Europa

# «Polacchi, non dimenticate»

## *Il Papa scrive a Walesa e Kwasniewski*

Papa Wojtyla e, nella foto più grande, il nuovo presidente polacco Aleksander Kwasniewski, con la moglie Iolanta, mentre giura fedeltà al Paese (FOTO ANSA)

**VARSAVIA.** In occasione del cambio della guardia al vertice della Polonia, il Papa ha inviato una lettera al Presidente uscente Lech Walesa e un telegramma di augurio al nuovo Capo dello Stato Aleksander Kwasniewski, che si è insediato ieri mattina in un clima polemico per il rifiuto del Premio Nobel di assistere al passaggio dei poteri e per le polemiche sui presunti rapporti tra il premier Oleksy e i servizi segreti della ex Urss. Nella lettera a Walesa, Giovanni Paolo II ricorda il quindicesimo anniversario della protesta operaia di Danzica e della nascita di Solidarnosc, cui va il merito di avere «preparato gli avvenimenti del 1989, cioè il ritorno dell'ordine democratico in Polonia e nei Paesi vicini». La lettera rende omaggio a quella che il Papa chiama «la strada polacca» riconosciuta da tutti i Paesi d'Europa e dal mondo intero «strada della pacifica contestazione contro l'ingiustizia del sistema marxista».

Dopo aver sottolineato che «nessun popolo può perdere la memoria della propria storia», il Pontefice ha aggiunto che «il grande successo di Solidarnosc consiste in questo: i diritti riconquistati, le basi stabilite della convivenza sono diventati irreversibili».

Nel telegramma a Kwasniewski, il Papa augura al nuovo Presidente «un fruttuoso servizio per il bene del popolo polacco», assicurando la sua preghiera per il Paese. Anche nell'udienza concessa ieri mattina ai polacchi residenti a Roma, che hanno spezzato con il Papa il pane della vigilia di Natale, l'Oplatek, Giovanni Paolo II aveva auspicato un futuro di serenità per il suo Paese. «Mentre spezzo il pane bianco di Natale con i polacchi presenti a Roma - aveva detto - penso a tutta la nazione, a tutti i connazionali che sono in patria e in tutto il mondo, augurando di avere sempre la consapevolezza di quel bene che è la presenza di Dio con gli uomini. Sia sempre viva in noi questa profonda verità del Natale del Signore! Questa consapevolezza rimanga incessantemente presente, aiutandoci a unirci e a convertirci costantemente, quando a causa della nostra negligenza - ha concluso - noi le siamo fedeli».

Kwasniewski si è impegnato a proseguire il processo di democratizzazione della Polonia e a favorire la sua adesione alla Nato ed alle strutture europee come aveva promesso subito dopo l'elezione per smentire i timori di un ritorno al regime comunista. Parlando dopo la cerimonia del giuramento davanti all'Assemblea nazionale nell'aula del Parlamento, il Capo dello Stato ha fatto anche un riferimento indiretto alla Russia promettendo che «la Polonia indipendente non costituirà mai una minaccia per i vicini» ed ha espresso la convinzione che «bisogna portare ad una buona cooperazione le strutture statali e le Chiese, in particolare quella cattolica». «Voglio esprimere il mio rispetto a tutti gli uomini della Chiesa che, come il defunto primate card. Stefan Wyszynski, si adoperano per gli interessi supremi del Paese», ha detto il neopresidente. Kwasniewski ha ribadito di essere «un uomo della sinistra».

«La sinistra polacca è nata dalla lotta per la giustizia e per il rispetto dei diritti umani, e per gli stessi ideali lottò Pilsudski, uno dei fondatori del partito socialista polacco» ha detto, precisando di riconoscersi nell'esperienza del dialogo cominciato con la tavola rotonda del 1989. Il Presidente ha invitato Walesa a rispettare le regole democratiche e si è impegnato a ridurre gli organi consultivi della presidenza istituendo un solo Consiglio per la sicurezza nazionale.

«Il palazzo presidenziale non sarà più una roccaforte inaccessibile della corte presidenziale. Sarà accolto chiunque abbia proposte concrete», ha detto polemicamente. Il neopresidente ha invitato gli investitori stranieri: «Il Paese ha bisogno di capitali stranieri. La Polonia è e sarà un Paese stabile».

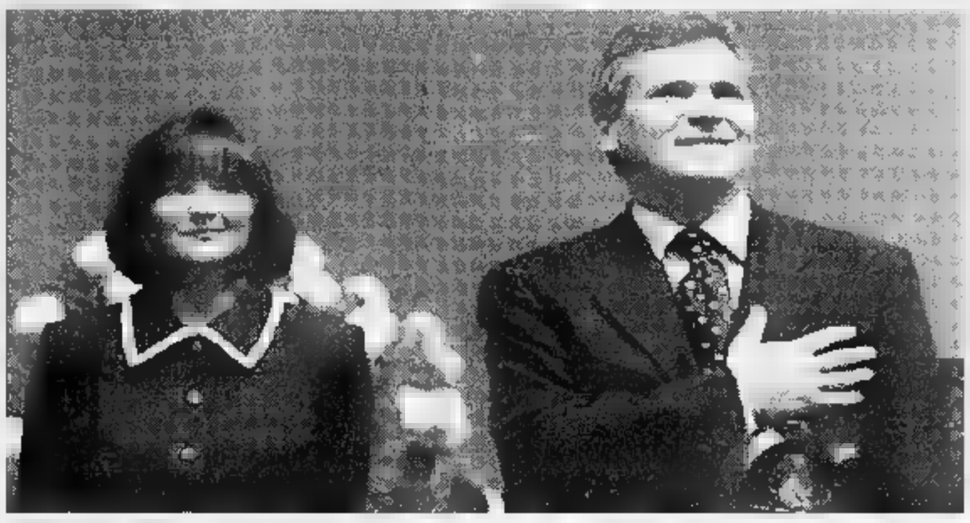

«Solidarnosc ha aperto la strada alla contestazione dell'ingiustizia del sistema marxista»

Il nuovo capo di Stato invita il suo predecessore a rispettare le regole democratiche

A Bucarest

## Nastase si candida sindaco

**BUCAREST.** Ilie Nastase è così preoccupato per la situazione di Bucarest, sua città natale, da proporsi come sindaco. In un'intervista concessa al quotidiano Evenimentul Zilei, l'ex campione di tennis ha annunciato che alle amministrative dell'anno prossimo si candiderà nelle liste del Partito della socialdemocrazia, la formazione del presidente Ion Iliescu.

Nato proprio a Bucarest, il 19 luglio 1946, a cento metri dallo stadio tennistico «Progresul», da ragazzo Ilie Nastase fu un promettente calciatore. A 13 anni scelse il tennis, ma si scontrò fin da subito con i rigori del regime comunista, che per sette anni gli vietò di uscire dai confini della Romania per partecipare ai tornei all'estero.

Finalmente, nel 1969, il giovane Ilie ottenne il visto per la Francia, per partecipare al torneo di Cannes. Dove vinse. La sua ascesa fu rapidissima. Nel '70 conquistò il Master, il torneo che impegna a fine stagione i migliori otto tennisti del mondo. L'anno successivo conquistò l'Italia, vincendo gli Internazionali di Roma.

Tra il '70 e il '75 Nastase vinse quattro Master su cinque, perdendone soltanto uno, contro il campione argentino Guillermo Vilas. Nei tornei del Grande Slam ebbe meno successo, anche a causa del carattere incostante e del suo gioco d'attacco particolarmente dispendioso, che gli impediva di rendere al massimo per tutte le due settimane del torneo.

Comunque si aggiudicò nel '72 gli Us Open, e nel '73 il Roland Garros. Non riuscì mai a vincere Wimbledon, dove perse entrambe le finali cui partecipò, quella del '72 contro Stan Smith e quella del '76 contro Bjorn Borg. Divorziato dalla prima moglie franco-belga, sposò in seconde nozze un'attrice. Ma, più che per le sue vittorie e i suoi amori, passò alla storia del tennis per il suo straordinario talento e per il carattere istrionico, che lo portava a litigare con giudici e avversari. Ora i suoi nuovi avversari sono gli amministratori di Bucarest. [e. st.]

**USA**

Sarà il secondo edificio pubblico di Washington dopo il Pentagono, ospiterà uffici e ambasciate

# Un Palazzo Reagan sulla Pennsylvania Avenue

## *Clinton firma il decreto, un omaggio al vecchio Presidente malato*

**NEW YORK**
NOSTRO SERVIZIO

Washington avrà «Palazzo Ronald Reagan». Sarà il secondo edificio pubblico della capitale per grandezza, più piccolo solo del Pentagono, e la costruzione dovrebbe cominciare alla fine dell'anno prossimo. Il decreto che assegna quell'edificio il nome del «grande comunicatore» è stato firmato da Clinton venerdì. Lui, Reagan, non ha potuto fare commenti perché come si sa è ormai preda del morbo di Alzheimer sta spegnendo lentamente. Ma un po' tutti, democratici e repubblicani, hanno accolto con favore la decisione di dare il suo nome al nuovo edificio. In esso verranno ospitati uffici governativi, ma anche organizzazioni internazionali e ambasciate estere. Con la sua costruzione verrà praticamente concluso il progetto di «risanamento» della Pennsylvania Avenue, la Main Street di Washington, voluto a suo tempo da John Kennedy, che quando fu eletto e si trasferì alla Casa Bianca trovò la capitale degli Anni 60 estremamente squallida e bisognosa di «belle cose».

Il terreno in cui il nuovo edificio sorgerà divenne di proprietà pubblica nel 1928. Gli edifici che c'erano furono abbattuti per fare posto al nuovo palazzo. Ma subito dopo arrivò la Grande Depressione e non se ne fece nulla, tanto che oggi quello spazio è usato come parcheggio. Nel 1987, appunto sotto Reagan, furono stanziati i soldi per realizzare il progetto di Kennedy, ma la sua approvazione si è portata via altri anni.

[f. p.]

L'ex presidente Ronald Reagan si sta spegnendo per il morbo di Alzheimer

**BOSNIA**

Colpiti un C-130 Usa e un velivolo inglese con bambini malati

# Nel cielo di Sarajevo primi spari su aerei ed elicotteri della Nato

**SARAJEVO**
NOSTRO SERVIZIO

Un aereo americano C-130 di aiuti umanitari è stato colpito venerdì da alcuni proiettili mentre stava per atterrare all'aeroporto di Sarajevo. Contro l'aereo è stata sparata una raffica di colpi di arma di piccolo calibro. Il C-130 è stato colpito e dei proiettile è rimbalzato sotto il sedile del navigatore, ma non ci sono stati danni gravi. Poco dopo è stato un elicottero britannico Sea King ad essere preso di mira, mentre volava a quattro chilometri dalla capitale in direzione di Tuzla, nel Nord della Bosnia. L'elicottero aveva trasportato a Sarajevo due bambini ammalati accompagnati dalle madri. Sia all'andata che al ritorno è stato bersagliato da colpi d'arma da fuoco ma non è stato raggiunto da nessun proiettile. Gli spari contro i due velivoli sono il primo incidente dall'arrivo della forza in Bosnia. «E' un atto di insensibilità, e disprezzo» ha dichiarato il generale Michael Walker, comandante del Corpo di reazione rapida. Il portavoce della Nato, colonnello Marc Rayner, ha precisato che a sparare può essere stato chiunque. «Non sappiamo chi ha preso di mira l'aereo americano e l'elicottero britannico. Si tratta di un incidente strano perché finora tutte le parti hanno collaborato».

Il comandante in capo dell'operazione dell'Ifor in Bosnia, l'ammiraglio americano Leighton Smith, ha lanciato un monito a tutte le parti. «Considero tutte le parti responsabili degli attacchi di ieri. Smettetela di sparare. E' stupido». L'ammiraglio Smith ha lasciato intendere che i suoi soldati non tollereranno incidenti del genere.

Intanto i serbi dei quartieri di Sarajevo che devono tornare sotto l'amministrazione bosniaca continuano a lasciare le loro case malgrado i ripetuti appelli della comunità internazionale. «I musulmani ci considerano tutti criminali di guerra», dice un soldato serbo di Ilidza che ha deciso di partire con moglie e figlia prima dell'arrivo delle autorità bosniache. Un nuovo attacco al piano di pace è stato lanciato ieri dal Santo Sinodo della Chiesa ortodossa serba. L'accordo sulla Bosnia è ingiusto, affermano i sacerdoti ortodossi riuniti a Belgrado e accusano il patriarca Pavle di non essersi pronunciato in merito. Non solo, il Sinodo ha dichiarato non valida la firma con cui il Patriarca ha delegato al presidente serbo Milosevic il mandato di condurre le trattative a nome dei serbi della Bosnia. Il patriarca Pavle aveva firmato il documento insieme ai massimi dirigenti serbo-bosniaci che in questo modo affidavano a Milosevic il compito di negoziatore a Dayton.

**Ingrid Badurina**

Un elicottero americano sorvola un ponte sulla Sava ieri un velivolo dell'Ifor con a bordo bambini malati è stato attaccato con armi leggere

Soldati neozelandesi della forza Onu danno l'addio alla missione con una danza maori a Vitez in Bosnia


# BTP

BUONI DEL TESORO POLIENNALI
DI DURATA TRIENNALE E QUINQUENNALE

- La durata dei BTP triennali e quinquennali inizia il 1° novembre 1995 e termina il 1° novembre 1998 per i triennali e il 1° novembre 2000 per i quinquennali.
- Sia i BTP triennali sia i BTP quinquennali fruttano un interesse annuo lordo del **10,50%**, pagato in due volte: il 1° maggio e il 1° novembre di ogni anno di durata, al netto della ritenuta fiscale.
- Il collocamento avviene tramite procedura d'asta riservata alle banche e ad altri operatori autorizzati, senza prezzo base.
- Il rendimento effettivo netto del precedente collocamento di BTP triennali e quinquennali è stato pari, rispettivamente, al **9,17%** e al **9,25%** annuo.
- Il prezzo d'aggiudicazione d'asta e il rendimento effettivo verranno comunicati dagli organi di stampa.
- I privati risparmiatori possono prenotare i titoli presso gli sportelli della Banca d'Italia e delle aziende di credito fino alle ore 13.30 del **28 dicembre**.
- I BTP fruttano interessi a partire dal 1° novembre 1995; all'atto del pagamento (**3 gennaio**) dovranno essere quindi versati, oltre al prezzo di aggiudicazione, gli interessi maturati fino a quel momento. Alla fine del semestre il possessore del titolo incasserà comunque l'intera cedola.
- Per le operazioni di prenotazione e di sottoscrizione dei titoli non è dovuta alcuna provvigione.
- Il taglio minimo è di cinque milioni di lire.
- Informazioni ulteriori possono essere chieste alla vostra banca.

Catania: poliziotto sparò a un uomo che tentava di violentare sua cognata

# «Uccise stupratore, assolvetelo»

## *I magistrati: ha agito per legittima difesa*

**CATANIA**
DAL NOSTRO CORRISPONDENTE

Nove mesi fa un poliziotto uccise l'uomo che stava per violentare sua cognata. Adesso, potrebbe essere dichiarato non punibile perché avrebbe agito «per legittima difesa»; è quanto sostengono i pubblici ministeri Mario Amato e Dorotea Catena nella loro richiesta di archiviazione, presentata al giudice per le indagini preliminari Alfredo Gari.

In cinque cartelle, i due magistrati della Procura della Repubblica di Catania argomentano che «la reazione dell'agente appariva necessitata dall'attualità di un pericolo concreto, la cui neutralizzazione imponeva ineluttabilmente il suo attivarsi con l'unico mezzo in cui, in quella circostanza, aveva la disponibilità».

Il poliziotto sparò con la sua arma d'ordinanza, centrando al volto il violentatore della cognata.

Era la sera del 29 marzo scorso, intorno alle 21. Una ragazza di 22 anni, Patrizia Villa, stava rincasando e si era avvicinata al cancello del garage della sua abitazione, che si trova in un complesso residenziale alla periferia nord di Catania. Dall'oscurità della rimessa sbucò fuori un giovane, i pantaloni già aperti, che le si avvicinò e, dopo averle chiesto un'informazione, le saltò addosso tentando di stuprarla. La giovane cominciò a divincolarsi e ad urlare; le richieste di soccorso vennero sentite prima dal padre, Sebastiano Villa, che si affacciò al balcone e, pochi secondi dopo, da Francesco Di Mauro, 25 anni, sovrintendente di polizia, cognato della vittima dello stupro, che si trovava in strada, appena rientrato dal turno di lavoro.

Di Mauro si qualificò come agente e gridò al violentatore di allontanarsi. Questi, Carlo Umberto Torrisi, 24 anni, prima spinse per terra la ragazza, poi mise una mano in tasca. Quanto bastò al poliziotto, complice l'oscurità, per convincerlo ad estrarre la pistola d'ordinanza e fare fuoco sullo stupratore.

La perizia stabilì successivamente che il violentatore fu raggiunto alla testa perché proprio in quel momento si era abbassato, forse per abbottonarsi i pantaloni, che in tasca non aveva nulla e che al momento dell'omicidio «si trovava in un particolare stato di sovraeccitazione e di bramosia sessuale».

Adesso, dopo nove mesi di indagini, i due magistrati della procura chiedono l'archiviazione del caso, e dunque la non punibilità del poliziotto, perché «il giudizio sul raffronto tra i beni contrapposti, quello sacrificato e quello che incombeva sull'aggredita, non può prescindere dalla considerazione che il diritto alla libertà (intangibilità sessuale), ove concretamente minacciato, non è di rango inferiore rispetto a quello dell'integrità fisica, in considerazione della dignità sociale cui assurge l'interesse offeso».

Ma i due pubblici ministeri vanno ancora oltre nella loro richiesta al giudice delle indagini preliminari affermando che, oltre alla violenza sessuale, c'era anche il pericolo, seppure infondato, che il violentatore fosse armato e potesse sparare. Per questo scrivono che «la gravità della presunta aggressione, in ordine alla incolumità personale, induce inoltre ad escludere che possa configurarsi un eccesso nella reazione difensiva dell'agente».

Adesso spetterà al giudice per le indagini preliminari prendere una decisione. Ma le argomentazioni descritte nella loro richiesta di archiviazione dai pm Amato e Catena faranno certamente discutere, in un momento in cui il dibattito sulla nuova legge contro la violenza sessuale, in esame al Parlamento, ha acceso contrasti e evidenziato forti contrapposizioni, trasversali agli schieramenti politici, tra deputati e senatori e, soprattutto, tra parlamentari donne e parlamentari uomini.

**Fabio Albanese**

POLITICA A FOGGIA

### *«E' un assassino, resti in cella»*

**FOGGIA.** Un anno fa uccise una bambina sparando all'impazzata nella notte di San Silvestro: dopo 12 mesi gli vengono concessi gli arresti domiciliari. La famiglia di Concetta Di Donna, la bimba di 8 anni uccisa, secondo l'accusa, dal ventunenne Ciro Stanchi, ha protestato. «E' un provvedimento inopportuno, soprattutto alla vigilia di Natale», hanno fatto sapere i familiari della piccola vittima. Il magistrato che ha concesso gli arresti in casa a Stanchi, il gup Antonio Diella, ha integrato il provvedimento con una raccomandazione: il giovane pregiudicato potrà sì trascorrere le feste in famiglia, ma gli è vietato affacciarsi al balcone. Chi controllerà che rispetti questo divieto? si chiedono in molti. Di certo, il provvedimento del giudice Diella è un precedente importante, in una provincia che, ogni anno, versa un pesante tributo di sangue innocente sull'altare della stupidità. Il giovane verrà processato il 25 marzo '96 dinanzi alla corte d'assise di Foggia. **[a. l.]**

A Catania i pm hanno chiesto l'assoluzione di un agente che aveva ucciso un uomo mentre tentava di violentare la cognata

Secondo i pm che hanno chiesto l'archiviazione del procedimento per omicidio dell'agente «l'integrità sessuale è pari a quella fisica»

A Bergamo

## Disinfettante infetta 11 pazienti

**BERGAMO.** L'infezione, fino ad oggi, ha colpito undici pazienti: undici persone, ricoverate agli Ospedali Riuniti di Bergamo, che sono state infettate da un disinfettante utilizzato direttamente sulle ferite e per la pulizia dei cateteri. È quello che può sembrare un drammatico paradosso può invece rivelarsi come un pericoloso caso. L'infezione sarebbe stata causata da un batterio dal nome curioso, Pseudomonas cepacia, ma capace di sopravvivere e riprodursi in acqua; un germe che, a contatto con il sangue umano, provoca principi di setticemia. E nella soluzione al due per cento utilizzata per disinfettare ha potuto moltiplicarsi con estrema facilità. I microbiologi sono convinti di avere isolato il germe nel prodotto disinfettante e ora il sospetto è che si tratti di un'intera partita inquinata: l'infezione, in poco più di una settimana, si è infatti manifestata in cinque reparti dell'ospedale. Appena scoperta la presenza dell'infezione, che provoca febbra alta e froniti, i medici hanno iniziato un'indagine a tappeto e alla fine le analisi si sono concentrate sul prodotto disinfettante.

I pazienti contagiati sono subito stati sottoposti a terapia antibiotica e sono sotto controllo, anche se non va sottovalutato che in un quadro clinico grave, la setticemia può portare danni gravissimi Parallelamente, dopo la scoperta del germe, tutti i ricoverati sono stati sottoposti a test. **[r. cri.]**

**LA RABBIA IN PIAZZA**

Tutti i negozi hanno abbassato le saracinesche, la manifestazione (con canti, musica e slogan) sorvegliata da duemila poliziotti

# Il «Leonka» fa chiudere Milano

## *Solo tensione per i ventimila al corteo*

**MILANO**

ANDATA. Alle sette e mezza di sera, quando il corteo dei 20 mila si disperde tra le aiuole buie di Conciliazione - luce di petardi e fiammelle alle bocche di lupo di San Vittore - la risata di una ragazzina dai capelli verdi, seppellisce la tensione di questo sabato pomeriggio. Leoncavallo in piazza. Città assediata dalle luci blu dei blindati. Negozi sigillati dalla paura preventiva. L'onda colorata rifluisce nel nero dei metrò. Così la ragazzina dice: «Muoioio, andiamo a farci una birra».

Giornata fatta di numeri a lieto fine. Dieci chilometri di corteo - da Porta Venezia ai muri metallici di San Vittore - 4 ore di marcia, 18 strade, 4 piazze, 20 mila ragazzi infilati dentro a scarpe da ginnastica e giubbe imbottite, 2 mila divise con l'elemetto, 70 carri attrezzi dei vigili per spostatare le auto parcheggiate sul percorso, un elicottero sopra alla zucca del corteo.

«Corteo! Corteo!» scandito alle tre e mezza - cielo grigissimo sul verde dei giardini pubblici, ma non pioggia - e Primo Moroni, quello della libreria Calusca, che dice «Ci muoviamo o no?» (ecco, si parte) con le telecamere che già ronzano l'evento, intercettando i rari politici istituzionali arrivati all'appuntamento - Luigi Manconi senatore dei Verdi, Umberto Gay di Rifondazione, Paolo Hutter, indipendente pds, l'animalista Stefano Apuzzo - e fotografi saltellanti per il freddo.

Tutti qui a protestare per quella stravagante irruzione di carabinieri in assetto da guerra, passamontagna sul volto, sbarre di ferro per sistemare i computer, vernice verde per disegnare svastiche e imbrattare i libri, che martedì scorso, ore 6.20, ha raso al suolo gli arredi del Leonka (400 milioni di danni stimati) andandosene poi con il bottino di un sequestro assai cospicuo: sei piante di marjuana, 40 grammi di hascich, e sei ragazzi ammanettati per spaccio e detenzione.

Ecco perchè proprio in cima al corteo si materializza questo dettaglio islamico dell'esibizione del martirio, anche con più ironia: due computer sfondati messi a dormire su una barella trasportata a braccia dai ragazzi. E un'altra barella, i libri imbrattati. E dietro, i giocattoli sfasciati. Processione aperta dalla riproduzione del «Quarto Stato» (quello di Pellizza da Volpedo) ribattezzato «Kultura di Stato», perchè tagliato a metà, e insomma distrutto, sempre nel corso della famosa perquisizione chè ne il ministro degli Interni Coronas, nè il questore di Milano Marcello Carnimeo hanno ancora provato spiegare.

Tensione di sicuro - all'alba pure una tanica di benzina esplosa nel portone dove abita il leader del comitato Anti-Leoncavallo - appena il corteo si muove lungo corso Venezia, verso San Babila, blindati e drappelli appiedati come apripista, ma tenuti a distanza di sicurezza dall'onda rosseggiante. Tutti a chiedersi se i ragazzi del Leonka saranno in grado oppure no di governare ali e code elettriche, dove si sono infilati i centri sociali in trasferta - romani, torinesi, padovani, bresciani - dove ci sono i circoli anarchici e i cobas di fabbrica, i punk e varie altre tribù metropolitane che potrebbero pure avere i nervi tesi e la testa infiammabile.

Però poi si capisce che non c'è aria di guerra. Troppa musica - raegge e posse a tutto volume, trombettisti e bongas - e intorno una città che attutisce il passeggio come un materasso ben imbottito. Basta guardarsi intorno: Gin Rosa e gioiellerie chiuse. Serrati i ristoranti, il Burghy di corso Europa, le salumerie, i venditori di scarpe, abiti, mobili, tabacchi. Insomma tutti con la saracinesca giù, preda degli spray che sono la vera dannazione di condomini e commercianti già assai seccati da questo coprifuoco prenatalizio a fatturato zero.

Dice Primo Moroni: «Io spero che non succeda nulla... Spero. Non siamo noi a voler questa tensione. Non siamo noi a volere danni e devastazioni e fino a prova contraria le abbiamo subite». Passa, la lunga serie di cordoni, davanti all'amabasciata israeliana, e il servizio d'ordine del corteo si schiera a protezione. Passa davanti ai vetri dell'Assolombarda, saltano fuori un po' di petardi (Bum. Bum. E dal corteo: «Buon Anno!»). I carabinieri attimo prima sono arretrati dietro l'angolo. Passa davanti all'Hotel Cavalieri: un paio accendono pestilenziali fumogeni da stadio, uno, due, tre, il quarto addirittura dentro al hall dell'albergo. Che succede? Che succede? Tosse e poi il vento spazza via.

Si va. Slogan più gridati: «Carnimeo sei babbeo», «Pagherete caro, pagherete tutto». E i creativi: «Anche il prosciutto». Rime d'antico trucidume: «Carabiniere basco nero il tuo posto è il cimitero», e novità cantilenante indirizzata ai drappelli serrati sugli angoli: «Servi! Dei servi, dei servi-dei servi...».

Corteo controllato con qualche sbavatura: un operatore TMC costretto a consegnare il nastro della telecamera, un paio di fotografi a cui è stato chiesto (non gentilmente) di consegnare la pellicola, il tutto mentre altre decine di operatori e fotografi giravano e scattavano. Vai a sapere.

Un solo inghippo, supermercato Esselunga, incursione di una dozzina con passamontaga pescati per il colletto dagli stessi ragazzi del Leoncavallo: «Fuori qui, stronzi!», e furto consumato di tre sacchetti di caramelle. Amen.

Tensione (di nuovo) sotto alle mura di San Vittore. Striscione fatto lì al momento con i nomi degli arrestati: «Libertà per Salah, Loks, Rachid, Nasser, Hassan, Drisse», e ragazzi spray in azione: «Fuori la vita dalle galere», «Aprite le celle», «Sbirri infami», «Siamo qua». Slogan gridati. E petardi. Un mucchio di petardi. Persino tre fuochi d'artificio che vanno nel nero nel cielo sopra San Vittore.

E dalle bocche di lupo arriva la risposta dei detenuti: piccoli fuochi, grida, fischi, con il corteo che prende confidenza e comicia a lanciare petardi e mortaretti anche oltre le mura così che i botti mettono in allarme le guardie carcerarie che passano di corsa sui camminamenti, alzando l'onda dei fischi e degli slogan. Fino a che i ragazzi cominciano a gridare: «Siamo pacifici, ma non per sempre! Pacifici, non per sempre».

Venti minuti così. Poi trenta. Polizia intorno che comincia a scaladrsi. E finalmente Primo Moroni rifa il gioco di quattro ore prima: «Ci muoviamo o no?». Ecco fatto: «Al metrò! Al metrò!» dicono tutti, ragazzina dai capelli verdi compresa. Con la sua birra, ricomincia il Natale.

**Pino Corrias**

Lancio di petardi a San Vittore Una tanica di benzina brucia davanti alla casa del leader anti Leoncavallo

Tre momenti della manifestazione per il Leoncavallo che ha fatto sfilare a Milano ventimila giovani

INCHIESTA L'ITALIA DEL 2000

7. LA CASA

Gli esperti: le nuove abitazioni sono destinate a diventare il luogo globale della vita

**LA CASA DEGLI ITALIANI**

| | |
|---|---|
| MEDIA NAZIONALE: **67,2%** ['85] | **77,2%** ['94] |
| PERCENTUALE PIU' ALTA: CENTRO ITALIA | **79,3%** ['94] |
| **FAMIGLIE IN AFFITTO E SUBAFFITTO** | |
| MEDIA NAZIONALE: **32,8%** ['85] | **22,8%** ['94] |
| PERCENTUALE PIU' ALTA: NORD ITALIA | **24,2%** ['94] |
| **NUMERO DI PERSONE STANZA** | |
| MEDIA NAZIONALE: **0,96** ['75] | **0,73** ['94] |

| SERVIZI INSTALLATI ['94] | NORD | CENTRO | SUD | ITALIA |
|---|---|---|---|---|
| ENERGIA ELETTRICA | 98,2% | 98,7% | 99,2% | 98,6% |
| ACQUA POTABILE | 99,8% | 98,5% | 97,4% | 98,7% |
| ACQUA CALDA | 98,2% | 98,5% | 97,8% | 98,1% |
| BAGNO | 99,0% | 98,9% | 96,7% | 98,2% |
| GABINETTO INTERNO | 99,6% | 99,8% | 99,6% | 99,6% |
| TELEFONO | 93,5% | 93,7% | 78,5% | 88,6% |
| RISCALDAMENTO | 98,8% | 96,8% | 77,8% | 91,5% |
| AUTORIMESSA | 58,4% | 44,9% | 33,8% | 47,7% |

Sparirà il tinello, una delle tre grandi invenzioni dell'Italia del dopoguerra insieme con la Seicento e la tv

# Un'anima verde nella casa del futuro

## *Ma sarà l'elettronica la nuova padrona*

SARA' sulla collina, un po' lontano dalla città. Avrà l'orto, Internet, la sala della memoria, un apparato di purificazione, sarà tiepida e calda, fresca e mai gelida, ci vivrà una famiglia con anziani molto ben vivi e un po' autoritari, e pochi bambini molto liberi, tecnologici, poetici. Il vecchio tinello sarà scomparso?

Certamente sì. Cambierà qualche forma, sparirà qalche soprammobile, forse il cassetto delle posate e lo sportello dei bicchierini finiranno in cucina, ma ci sarà sempre un luogo in cui si accenderà il focolare.

Resta da vedere di quale genere di focolare si tratterà: della futura macchina che racchiuderà in sé telefono, computer e televisione. O della parete in cui si aprirà la cineteca.

Oppure sarà il focolare di scambi di parole umane trasmesse per filo o per etere, o sugli schermi, e attraverso la poesia mentale, chissà. Certo scompariranno i giochi da tavolo, non sappiamo ancora dire per certo se i vicini manderanno a giocare il loro ologramma, anziché il corpo concreto, così vulnerabile e così volgare.

Ogni casa conserverà un frammento di vita e l'ambiente che la contiene, se seguiterà a svilupparsi la passione ecologica dei piccoli: e dunque chi proteggerà asinelli e chi cutrettole, chi avrà un ecosistema di palude e chi una città di piccoli roditori. Certo, sentire bambini e maestre, e leggere Topolino (il master della stampa italiana per bambini, ormai del tutto deamericanizzato), si dovrebbe pensare a una casa futura allegra e palpitante bontà e rispetto per la natura vivente come un giardino dell'Eden disneyano.

L'architetto Paolo Portoghesi

Ma siamo davvero sicuri che il nostro Paese stia percorrendo una lunga marcia verso l'uso corretto e rispettoso dei nuovi oggetti, usando intelligenza e pacato buongusto?

Mentre compio, per questa inchiesta sull'Italia del 2000, un inventario di fatti e progetti, mi rendo sempre più conto dell'assoluta e tragica assenza della politica, intesa come arte di progettare, proporre ed amministrare secondo un'idea, qualsiasi idea purché sia un'idea: nessuno sembra sapere quel che sta accadendo, nessuno pensa minimamente a immaginare e prevedere, nessuno lancia grida d'allarme che vadano oltre la banale soglia di qualche generico buonismo sociale, e dunque non organizza nulla. In particolare non organizza le città, le case, gli abitanti, la vita dei cittadini.

Se è vero che potremmo avere di qui a dieci anni case pensate e costruite con idee nuove per uomini nuovi di zecca, con materiali nuovi (legni lamellari, per esempio, più forti dell'acciaio, più duttili della mollica di pane, refrattari alle fiamme, leggeri ed eterni), sensibilità diverse da quelle nostre e dei nostri nonni, è purtroppo egualmente probabile che di qui a dieci anni le case e le città saranno sempre più brutte e lontane dall'uomo. Il futuro non è come la befana che vien di notte mentre dormiamo: il futuro è l'esito di una fabbricazione e di una somma di desideri. E la casa del nostro futuro, del 2000 di domani mattina, rischia di contenere i banali desideri di oggi, cioè di un Paese ad identità sbiadita.

Il fatto è, dice Paolo Portoghesi grande architetto e grande filosofo della casa, che non basta affatto neppure saper costruire: occorre anche imparare a demolire gradualmente una parte dell'orrore che è stato finora tirato su: un po' delle vecchie schifezze accumulate dal dopoguerra a oggi.

Finora, dal 1945 ai primi Anni Ottanta, la casa aveva bene o male, spesso bene, accompagnato la nostra crescita. Dagli Anni Ottanta in poi si sono accumulati obbrobri sovietizzanti (le case di Corviale a Roma, il quartiere Le Vele a Napoli), insieme ai fasti prepotenti e dementi dei nuovi ricchi, gangster delle tangenti e parassiti.

Tuttavia c'è un elemento unificante dello slabbramento italiano nelle case di ieri, di oggi e di domani. Ed è il tinello. Provate a visitare una casa della provincia: vedrete come resiste, e con quali panni ed appannaggi, quel luogo di magiche meraviglie, di stili posticci e di giornate dolci e nostalgiche, all'insegna delle nonne, quelle vere, prima della pubblicità.

Il tinello fu una delle tre grandi invenzioni della nostra italietta repubblicana, insieme alla Seicento e alla televisione del Musichiere e di Carosello. Il tinello non corrispondeva infatti al salotto borghese e neppure al salone dei ricchi. Era semmai l'evoluzione della vecchia cucina patriarcale in cui si cuoceva, si cuciva, si mangiava, il luogo in cui i bambini facevano i compiti sul piano di marmo nei lunghi pomeriggi della radio e dello stiro materno.

Era il luogo ibrido che radunava gli italiani intorno al focolare televisivo che irradiava il nuovo idioma comune, l'italiano della Rai, che scalzava gradualmente i dialetti post-latini delle regioni, distanti fra loro come possono esserlo il romeno e il francese. E poi era il luogo in cui, sempre attraverso la televisione e i consumi unificati, si cominciava a mangiare in modo nazionale. E quindi il luogo della colazione e dei Buondì inzuppati nell'orzoro, il luogo dell'albero di Natale, dei giochi dei piccoli e di quei terrificanti brandy televisivi per i grandi.

Poteva essere (ed ancora è, o in qualche modo sarà) un tinello tipico da famiglia operaia, o un tinello piccolo borghese; da funzionario statale o da preside, da ammiraglio o da portiere.

Le diverse condizioni potevano imporre (e ancora imporranno) variazioni sul numero e la disposizione dei centrini, delle opere editoriali a metraggio, della gondola retroilluminata e di buffe e controbuffe, i dioscuri di questo genere di stanza.

Se oggi andate nelle case di provincia e di periferia potrete vedere come il tinello resista bravamente, benché sottoposto a una perentoria riforma degli oggetti e degli usi e costumi: quelli legati al compùter, alla presenza di un solo figlio e forse di una babysitter alla pari, un fax, la stampante, la biblioteca dei dischetti.

Inoltre, il tinello del 2000 sta gradualmente tornando verso la cucina da cui storicamente proveniva, perché la cucina ha imboccato la via di una sua rivoluzione tecnologica imposta dall'uso: freezer per stoccare e accumulare, microonde e forno per restituire il cibo ai vivi: gli odori forti sono soppressi, lo spazio diventa informale come le apparecchiature, il nutrimento un rito rapido e impersonale. Il rito della cucina come festa si sposta verso il giardino, la terrazza, un esterno che simuli l'apertura selvaggia verso la natura.

Sono andato a trovare Paolo Portoghesi dopo aver visitato la Moschea di Roma, il suo capolavoro, e ho trovato un ironico, consapevole, piacevole. Abita in una palazzina in stile razionalista (detto anche e impropriamente «fascista») in uno dei più bei luoghi di Roma e forse del mondo: l'Aventino, a un passo da Santa Sabina.

E da lui apprendo molte cose sul nostro futuro e abitatori, la prima delle quali è che in Italia soltanto il Piemonte e Torino in particolare hanno dato e danno forti segnali di intelligente vitalità con uomini come Roberto Gabetti e Aimaro Oreglia d'Isola, e il modo di costruire che si chiama neo-liberty.

Ma proviamo e vedere che cosa di veramente futuro ci riserva il futuro. Si tratta di due linee, due filosofie e anche due umori. Il primo è quello puramente tecnologico: la casa come patria di ogni diavoleria elettronica e miracoloso ritrovato dei computer.

Il secondo è quello del ritorno alla natura: l'architettura biologica che rappresenta la vera moda prossima ventura. Le due case, quella dell'elettronica e quella dell'orto senza veleni, non sono affatto nemiche, ma possono diventare una casa e una cosa sola.

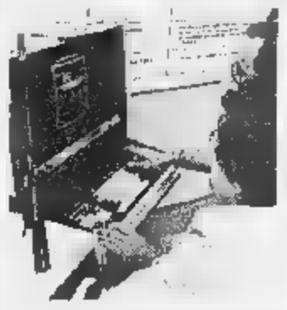
Il computer invaderà le case

Portoghesi dice: «La casa dei prossimi anni dovrà risparmiare molta energia e produrre rifiuti smaltibili, ordinati. Il nostro nemico è l'anidride carbonica, che minaccia di soffocarci se non la smettiamo di ordere e bruciare. Inoltre oggi le case sono piene di creature diaboliche che dovranno essere bandite: i materiali elettrici in superficie, che generano campi magnetici ed emicranie, le cabine di trasformazione nei pressi delle abitazioni, che possono uccidere un neonato...».

La buona avrà dunque questo luogo nuovo e fascinoso che abbiamo chiamato all'inizio «stanza della memoria». Di che si tratterà? Guardiamo il tempo alle nostre spalle: da poco più d'un secolo esiste la fotografia, da un secolo il cinema, da tre quarti di secolo dischi, rulli e bobine magnetiche per registrare e riprodurre suoni, da pochi decenni le telecamere da casa, lo stoccaggio delle foto nel computer, la manipolazione e registrazione simultanea di suoni, nonni, bambini, villeggiature, fatti della nostra e dell'altrui vita.

Siamo ormai padroni del nostro passato per immagini, padroni di cineteche che poco tempo fa neanche il più ricco dei nababbi avrebbe potuto permettere e possedere in rulli di celluloide, abbiamo compact disc e cd-rom che ci permettono come le reti dei computer di navigare nelle biblioteche, nel passato, nella nostra stessa vita. Avremo fra dieci anni, dunque nel 2006, strumenti che oggi non possiamo immaginare perché il panorama del prevedibile corre con la velocità della luce. Ma saremo, l'umanità per la prima volta sarà e anzi già è, padrona e padroni della memoria.

La memoria con le sue cineteche, le discoteche, il suo peso virtuale, chiede già oggi e sempre più chiederà un luogo dove abitare, dove essere consultata e aggiornata, goduta. I nostri figli già oggi sono in grado di consultare (ciò che alle generazioni precedenti sarebbe apparso impossibile, a parte qualche filmino e gli album di fotografie) la propria infanzia, i propri antichi amori, gli umori: ciò cambierà la visione del futuro, oltre che del passato. E cambierà la storia stessa della famiglia che vive la casa.

Sì, mi dice Portoghesi, tutto questo è vero, ma bisogna anche ricordarsi di alcuni caratteri degli italiani che sono permanenti e con i quali si deve comunque fare i conti. Un esempio? benissimo: il tele-lavoro. Il tele-lavoro si basa su un principio semplicissimo: perché trasferire il proprio corpo, magari circondato dalla sua bara di lamiera urbana, fino all'ufficio o alla fabbrica, se è possibile far viaggiare il lavoro sulle reti telefoniche o dei computer?

Di qui l'utopia: non più burocrazie, uffici e ministeri; basta con le aziende affollate e le metropolitane stracolme: ognuno timbrerà il cartellino accendendo il suo pc, da casa.

Un'utopia soffice, amabile, praticabile. Ma, c'è un ma. Il ma sta proprio in certe pieghe del carattere nazionale. Così come abbiamo visto che il 70 per cento degli italiani dichiara contemporaneamente di essere cattolico, di infischiarsene della morale cattolica in materia sessuale, e anche di seguitare a volere una Chiesa tradizionalista che seguiti a vietare ciò che loro viceversa faranno comunque; alla stessa maniera gli italiani che patiscono le ingiurie del traffico, degli orari e della fatica, preferiscono di gran lunga andare in ufficio o in fabbrica perché semplicemente non hanno alcuna intenzione di stare a casa: è sul luogo di lavoro che si fantasticano e si consumano avventure sentimentali, si coltivano amicizie, si mantiene in piedi la vita di relazione, dalla schedina del totocalcio alla condivisione degli hobby.

Dunque la casa del futuro, pur avendo i numeri per diventare il luogo globale della vita, per molti italiani è preferibile che resti il sito in cui si va a dormire e da cui si può dimostrare, attraverso gli oggetti, lo status economico.

Come si vede, l'azzardo verso quel che sarà non si può spingere più in là di tanto. Si può prevedere però che se nessuno seguiterà a prevedere, la casa degli italiani sarà una variabile locale, affidata ai gusti personali e occasionali, con grandi capolavori e grandi obbrobri, sprechi demenziali, specialmente di tempo. Portoghesi sottolinea questo elemento, il tempo: «Stiamo vivendo un'epoca di spreco che colpisce l'ambiente, gli esseri umani, la libertà e il tempo della vita. Abbiamo la possibilità di ridurre anche lo spreco del tempo, decidendo come abitare e facendo che cosa. Il destino è nelle nostre mani, e per questo sono spaventato».

**Enzo Guzzanti**

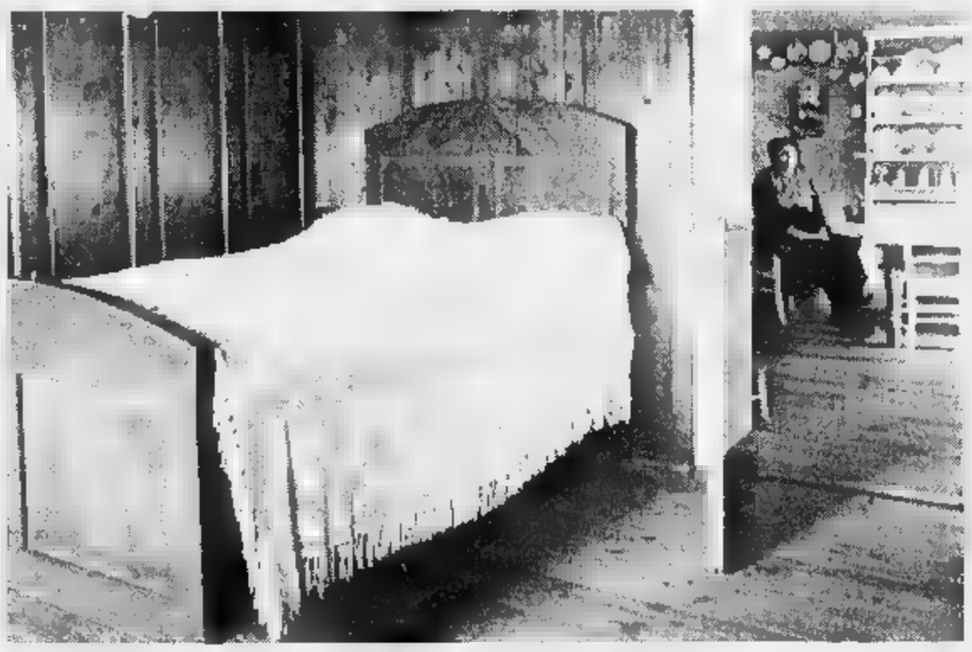

A sinistra: interno di una baita
[GIANNI BERENGO GARDIN]

Sotto il titolo: interno di una casa della provincia padovana [Ubaldo Lucca]

Con il tele-lavoro ognuno timbrerà il cartellino usando il computer

Sarà sulla collina avrà aria pura mai troppo calda né troppo fredda

PROSSIMA PUNTATA
**Il lavoro**

L'Istat «fotografa» un Paese a due facce, tra ricchezza ed emarginazione

# Italiani, più vecchi e nevrotici

## *E a Bolzano record di criminalità minorile*

**ROMA.** Più ricchi e più disoccupati, più colti e più emarginati, meno figli e più immigrati. Napoli in ripresa e Bolzano in picchiata. E' un'Italia stridente quella che appare nelle 567 pagine - tutte numeri e tabelle - dell'Annuario statistico italiano. Vediamo alcuni di questi contrasti.

**FIGLI NO, IMMIGRATI SI'.** La famiglia non va bene: i matrimoni calano, erano 312 mila nel '91, sono scesi a 292 mila nel '93, sono diventati 285 mila lo scorso anno. Idem per i figli: ne sono nati 562 mila nel '91, sono stati 543 mila nel '93, ■ ulteriormente scesi ■ 527 mila lo scorso anno. Se c'è un contributo demografico lo si deve all'immigrazione (incontrollata) e a tre ■gioni: Campania con un saldo attivo di ■ mila unità, Puglia con 15 mila e Calabria con 5 mila.

**PIU' SANI-PIU' NEVROTICI.** La vita continua ad allungarsi: 80 anni ■ media per le donne, 73 per gli uomini. Ma ■ vive peggio: le nevrosi acute sono in aumento e i ricoveri presso i servizi psichiatrici sono saliti di 7 mila unità (da 115 a 122 mila) e quasi tutti al Nord. Lo stress inoltre sollecita gli infarti che restano la prima causa di morte.

■ E ■ Continua il trend positivo del cinema, con oltre 92 milioni di biglietti venduti nel '94, contro gli 83 milioni del '93. Ma dei ■ film in circolazione solo meno di un quarto sono italiani (1096 su 4749). Il televisore ■ un elettrodomestico indispensabile: ce ne sono 75 ogni cento famiglie. Si pubblicano circa 30 mila nuovi libri l'anno e, a parte gli scolastici, il 15% riguarda la fiction, che resta di gran lunga il genere più amato. I beni culturali ■ ■ confermano la migliore industria dello Stato: nell'anno cui ■ riferiscono i dati sono stati visitati da 24 ■■■ni ■ persone che hanno lasciato - in soli biglietti - 75 miliardi (10 ■ più dell'anno precedente).

Ma la crescita civile è infima. La microcriminalità erode ■ fiducia dei cittadini nello Stato: i delitti denunciati sono stati quasi 2 milioni e 800 mila, per il ■■■ furti e scippi, entrambi in crescita del 4,2% rispetto all'anno precedente. Le zone più insicure d'Italia sono gli hinterland di Roma e Milano, la Basilicata e l'area più tranquilla.

**TANTA SCUOLA, POCO LAVORO.** Gli italiani studiano ■ più e così cresce la popolazione delle scuole secondarie. In compenso però decresce di circa 100 mila unità l'anno quella della scuola dell'obbligo per effetto della contrazione delle nascite. Anche il miraggio della laurea attira sempre meno (-5,9% di matricole). In compenso i laureati sono giunti a quota 95 mila (+15 mila rispetto a dieci anni fa). Per contro, lo studio non ripaga: su 100 giovani che cercano un lavoro, 70 hanno laurea ■ diploma. Su 2,5 milioni di persone in cerca di occupazione, un terzo ■ in Campania e Sicilia.

**RICCHEZZA E MISERIA.** Grande ripresa. Il pil è cresciuto in termini reali del 2,2%, ■■ questo trend non si percepisce ancora sugli investimenti (- 0,1%). Per vivere una famiglia spende tre milioni e mezzo al Centro-Nord e un milione di meno al Sud. Ma 10 italiani su 100 vivono al di sotto della soglia di povertà.

**NAPOLI MEGLIO ■ BOLZANO.** Ogni 100 mila abitanti a Napoli ci sono state 29,6 denunce di minore per furti e scippi, a Bolzano 55,2, record nazionale.

**Raffaello Masci**

### IL ■■■■■ AI RAGGI X

| | | | |
|---|---|---|---|
| TOTALE AL 1° GENNAIO '95: | | 57.268.578 [nel '91: 56.778.031] | |
| DONNE | 29.477.870 | UOMINI | 27.790.708 |
| NATI | 527.406 | MORTI | 548.081 |
| VITA MEDIA: | | | |
| DONNE | 80 ANNI | UOMINI | 73,5 ■■■ |
| 1994 | 3,9% | 1993 | 4,2% |
| LA CITTA' PIU' CARA: | L'AQUILA | | 5% |
| MAGGIORI AUMENTI: | CASA | | +7,1% |
| | TRASPORTI E COMUNICAZIONI | | +5,8% |
| DISOCCUPATI | 2.561.000 | OCCUPATI | 20.119.000 |
| REGIONI CON IL PRIMATO NEGATIVO | | | n° disoccupati |
| | | CAMPANIA | ■■■■ |
| | | SICILIA | 364.000 |
| | | LOMBARDIA | 250.000 |
| 285.112 [-2,69%] | | DI CUI CIVILI 54.539 [+3,05%] | |
| | DIVORZI 28.683 [+13,5%] | | |
| FRIULANI i più alti | 177,35 ■■■ | AL GIORNO | 340 |
| SARDI i più bassi | 163,67 cm | IN ITALIA | 124.334 |
| MEDIA NAZ.: | 173,96 cm | | |
| 170.679 | [+11,26] | CASI DI VIOLENZA CARNALE DENUNCIATI | |
| | | 869 [+0,34%] | 885 DENUNCE |

E' Bolzano, foto sopra, la città che ha il record della criminalità minorile

### Nel '94 redditi in aumento ma il lavoro non si trova

### «L'altro volto del benessere»

*Il sindaco di Bolzano: è il prezzo pagato al cambiamento di società*

**BOLZANO.** Non si meraviglia né s'indigna il sindaco di Bolzano Giovanni Salghetti Grioli, nell'apprendere il sorprendente responso dei dati Istat che collocano il capoluogo altoatesino al primo posto in fatto di criminalità minorile, a pochi giorni dalla proclamazione di Bolzano città più vivibile d'Italia da parte del «Sole 24 ore». «Come avevo detto pochi giorni fa nel commentare ■ nostro primato positivo non posso che ribadire il concetto ■ cioè che "tutto ■■ ciò che riluce". La criminalità minorile - prosegue il sindaco - è il risvolto inevitabile, l'altra faccia del nostro benessere».

Ma per la verità scippi, aggressioni e violenze, furti d'auto, scassi non è che siano all'ordine del giorno ■ Bolzano. «No, per carità, non siamo certo ■ livelli e a caratteristiche malavitose delle metropoli, per fortuna si può girare ancora tranquillamente per le strade; ma è fuori discussione che esiste un forte disagio giovanile».

**Come spiega il fenomeno?**

«Direi soprattutto al repentino passaggio da una società rurale e montanara con solidi valori morali ■ religiosi ■ una ricchezza che sfiora l'opulenza; come accaduto in altre ■■ la ■■ al benessere ha minato anche i vincoli familiari ■ molti giovani ■ ■■■ trovati ricchi con denaro facile ■■ soli».

**Quali sono i fenomeni negativi più evidenti?**

«Basti pensare ai 15 morti per droga di quest'anno e ai 2000 tossicodipendenti su 430 mila abitanti della provincia; per non parlare dell'alcolismo che colpisce qualcosa come 30 mila soggetti fra cui tantissimi giovani e le conseguenti stragi del sabato sera».

**Come si può rimediare?**

«Stiamo lavorando grazie anche a un volontariato diffuso proprio nei quartieri, cercando di ■■tituire centri di aggregazione ■ livello di circoscrizione per far avvicinare i giovani a psicologi ■ sociologi, incoraggiando anche l'impegno sociale ■ cercando di supplire a situazioni di vuoto familiare».

**Giancarlo Ansaloni**

Nuova eruzione

# Paura a Catania per l'Etna

L'Etna

**CATANIA.** La lunga e un po' misterio■ fase di attività dell'Etna degli ultimi due mesi dell'anno ha avuto ieri una giornata intensa e «significativa», come l'hanno definita i vulcanologi. Alte colonne di fumo, visibili da Siracu■ a Taormina; lancio di lapilli e di cenere nella zona tra Fiumefreddo, Mascali e Giarre, di fronte alla Valle del Bove; esplosioni e fontane di lava all'interno del cratere di Nord-Est; aumento dell'ampiezza dei tremori registrato dai sismografi. Una lunga serie di segnali che il vulcano ha fornito agli studiosi catanesi dal mattino fino alle prime ore del pomeriggio. Questi fenomeni, che hanno raggiunto la fase «parossistica» alle 13,27 di ieri, non sarebbero però da collegare con una ripresa della vera e propria attività eruttiva «laterale», cioè con l'uscita di magma dai crateri e il riversamento lungo i fianchi. Ieri ■■ i vulcanologi, dopo un sopralluogo ai crateri sommitali, hanno affermato che quest'attività non ha provocato «fratturazioni», anche se quello di ieri «è ■ più importante evento degli ultimi mesi». Secondo ■ professor Letterio Villari, direttore dell'istituto di vulcanologia del Cnr di Catania, «questa è stata la fase più violenta; ■■ c'è però un regolare crescendo, da registrare in queste ultime settimane di attività e dunque non è possibile parlare di segnali precursori di una eruzione laterale». E' dal ■ novembre scorso che l'Etna ha intensificato l'attività ■■■. Problemi, piuttosto, ci sono stati per la circolazione stradale, soprattutto sull'autostrada Messina-Catania. I lapilli emessi dal vulcano nella mattinata avevano infatti il diametro di sette, otto centimetri ed è stato necessario l'intervento di automezzi speciali per ripulire le due carreggiate. **[f. a.]**

Fiumicino preso d'assalto, boom dei voli per le mete esotiche. L'acqua alta sommerge piazza San Marco

# Un esodo di sangue sulle strade di Natale

## *Famiglia distrutta a Foggia, maxitamponamento sull'Autosole a Parma*

**ROMA.** Esodo di Natale, fuga verso ■ vacanze e rientro in famiglia per ■ sospirate feste. Ieri migliaia di persone di sono mes■ in viaggio, tra le difficoltà create dal maltempo e dagli incidenti. Acqua alta a Venezia: alle 11 ha raggiunto i 110 centimetri. Le zone più basse della città, come Rialto ■ piazza San Marco, ■■■ andate sott'acqua di trenta centimetri. Code ai caselli delle autostrade, e agli imbarchi degli aeroporti (a Fiumicino si è registrato il «tutto esaurito» sui voli in partenza per ■ mete esotiche).

Ma l'esodo è stato rovinato da incidenti stradali gravissimi. Tre morti - un padre e due figli - e otto feriti in un incidente avvenuto sulla corsia Sud dell'autostrada A14, vicino a Foggia. In un maxitamponamento sull'Autosole all'altezza di Parma ha per■ la vita un uomo, mentre una trentina di persone ■■■ rimaste ferite. Infine, due morti in due diversi incidenti avvenuti la scorsa notte nel Veneto a causa della pioggia che cade ininterrottamente da quasi 24 ore.

L'incidente ■■■ bilancio più pesante è avvenuto a dieci chilometri dal casello di Foggia: vi hanno perso la vita Angelo Masciotti, di 38 anni, di Foligno, e i figli Armando, di 10, ■ Luca, di 8. Sono ricoverati ■■■ riserva di prognosi nell'ospedale di Foggia il terzo figlio di Masciotti, Luca, di sei mesi, e Diego Tamborrino, di 33 anni, di Fano. Secondo la ricostruzione della polizia stradale, Tamborrino, alla guida di una Rover, ha perso il controllo della vettura che, uscendo fuori strada, ha urtato violentemente contro un albero. Nell'impatto, la parte anteriore della Rover è stata tranciata di netto ed è rimbalzata nuovamente sulla carreggiata autostradale. In quel momento sopraggiungeva un'Alfa Romeo 145 che si è ribaltata e ha urtato la Panda di Masciotti, che viaggiava con la moglie Giacoma e i tre bambini. Nell'incidente sono rimaste coinvolte anche altre due vetture.

Chiusa al traffico per oltre tre ■■ la carreggiata Sud dell'Autosole, tra l'allacciamento con ■ A15 e il casello di Parma, per il tamponamento avvenuto ■ causa della nebbia (erano le 5 del mattino) al chilometro 108, che ha coinvolto una trentina di veicoli, tra cui alcuni mezzi commerciali. L'autostrada è stata riaperta poco prima delle 8,30, quando la coda raggiungeva, tra Fidenza e Parma, i cinque chilometri. Il traffico durante l'interruzione è stato deviato sulla A15 Parma-La Spezia, con uscita a Parma ovest e rientro in Autosole a Parma tramite la viabilità ordinaria. Nell'incidente ha perso la vita ■■ uomo di ■■ anni, Pasquale Anelli, residente a Vasto (Chieti); sei feriti sono ricoverati in gravi condizioni all'ospedale di Parma, gli altri ■■■ stati trasportati nell'ospedale di Fidenza.

Gli ultimi due incidenti, nel Veneto. E' morto Christian Di Iorio, 25 anni, di Puos d'Alpago (Belluno), che si trovava a bordo dell'auto condotta da un amico. La Lancia Prisma percorreva la statale 348 da Montebelluna a Feltre, quando è uscita di strada ■ si è schiantata in un sottopas■■. L'altra vittima è Ivone Fossato, 22 anni, residente ■ Favaro-Venezia. Era alla guida di una Tempra, sulla statale 13 «Pontebbana»: ■■ pressi di Marocco di Mogliano (Treviso) è finito contro un platano.

■ sono invece salvati per ■■racolo cinque giovani piacentini a bordo ■ un fuoristrada che è precipitato in un burrone. E' accaduto lungo la statale 45, nei pressi ■ San Salvatore, ad una cinquantina di chilometri ■■ Piacenza. La Range Rover ha sfondato il guard rail, ■ volata giù dal viadotto ed è planata sui rami degli alberi sottostanti. Poi ha continuato la ■■ corsa tra i cespugli lungo il fianco scosceso della montagna per una settantina di metri, senza mai capovolgersi. Volo e caduta sono stati attutiti dagli alberi e dai cespugli che coprono il ripido versante della vallata. Infine la vettura si ■ fermata, inclinata su un fianco a pochi metri dal ■■■ del Trebbia, in questi giorni piuttosto ricco d'acqua. Il giovane alla guida, Daniele Oppizzi, e i suoi quattro amici (Marco Monfasani, Fabio Balletti, Andrea Mezzadri ■ Alberto Zanardi), sono usciti dalla vettura incolumi. **[r. cri.]**

### IL PAPA

## *«Non sciupiamo il Natale»*

**CITTA' DEL VATICANO.** «Non bisogna fermarsi all'aspetto materiale, superficiale del bene, altrimenti il Natale sarebbe «sciupato». E' quanto Giovanni Paolo II ha detto ieri in Vaticano ai ■■■ connazionali durante la tradizionale cerimonia dell'Oplatek, cioè lo «spezzare insieme» il pane. Non possiamo fermarci soltanto sul significato superficiale degli auguri della vigilia; dobbiamo in qualche modo entrare in questo bene che ci viene rivelato dalle feste del Natale del Signore, anche attraverso il ■■■ stesso contesto esteriore. Purtroppo, a volte le feste vengono vissute in modo superficiale, diventando perfino occasione di abuso di allegria e dei vari mezzi che servono per diventare allegri: un Natale così sarebbe un Natale sciupato». [Ansa]

Acqua alta a Venezia: alle 11 aveva raggiunto i 110 centimetri

### LOTTO CONCORSO N. 51

**■■■■ 23 DICEMBRE 1995**

| | | | | | |
|---|---|---|---|---|---|
| Bari | 17 | 25 | 2 | 55 | 10 |
| Cagliari | 53 | 57 | 26 | 87 | 90 |
| Firenze | 4 | 89 | 3 | 73 | 34 |
| Genova | 45 | 69 | ■ | 62 | 43 |
| Milano | 32 | 75 | 5 | 76 | 22 |
| Napoli | 49 | 32 | 87 | 88 | 46 |
| Palermo | 56 | 48 | 26 | 12 | 39 |
| Roma | 8 | 6 | 5 | 33 | 74 |
| Torino | 4 | ■ | 16 | 49 | 6 |
| Venezia | 81 | 61 | 30 | 34 | 45 |

### ENALOTTO

| Punti | | Lire |
|---|---|---|
| Ai | 12 | 62.086.000 |
| Agli | 11 | 2.149.000 |
| Ai | 10 | 182.000 |

Montepremi 931.298.956

**COLONNA VINCENTE**

1 x 1 x x x x 1 1 2 x 1

## IL TEMPO

a cura di **Marcello Laffredi**

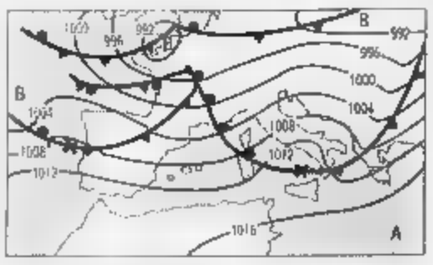

**SITUAZIONE.** Anticipiamo subito che il tempo ■■■ promette nulla ■ buono per tutto il periodo delle feste natalizie, ma le temperature ■ conserveranno miti. Siamo infatti in presenza di ■■■ singolare congiuntura meteorologica; mentre sulla parte centrosettentrionale del continente fa molto freddo, nell'area del Mediterraneo le temperature sono decisamente superiori ai valori stagionali.

**■■■■■■ PER DOPODOMANI.** Sarà un'altra giornata grigia ■ piovigginosa. Una nuova perturbazione transiterà velocemente sulla Penisola, da Ovest ■■■ Est, tanto che in serata l'avrà attraversata tutta, lasciandosi dietro parziali schiarite.

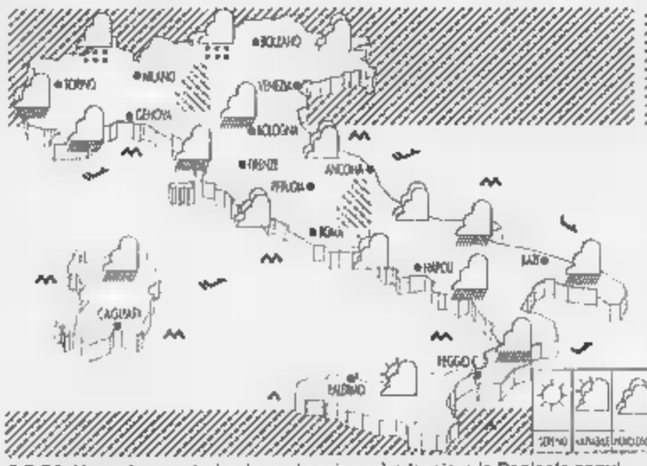

**OGGI.** Una prima perturbazione si accingerà a lasciare la Penisola seguita a breve distanza ■■ un'altra. Tra l'una e l'altra ■■■ si avrà soluzione di continuità della nuvolosità, ■■■ si interromperanno le piogge. Ancora nebbie■■■ sulle regioni padane.

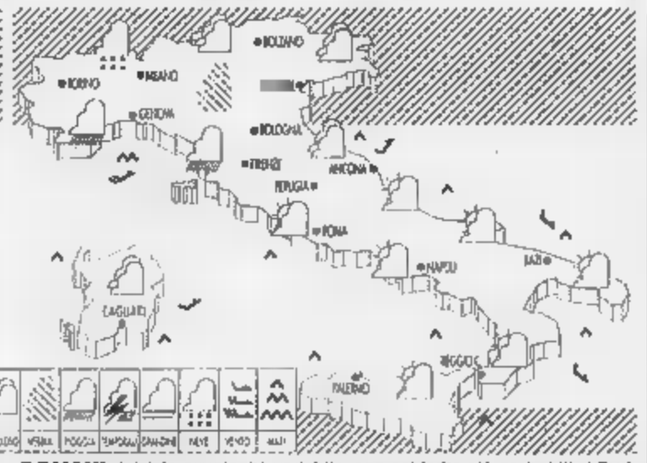

**DOMANI.** Iniziale nuvolosità variabile, con schiarite più probabili al Sud. Fino al pomeriggio ■■■■ nuvole ■ piogge tenderanno ■■ estendersi al Nord ed al Centro. Previste moderate nevicate sulle Alpi. Il tasso ■ umidità resterà elevato: dunque insistenza della nebbie sulle pianure del Nord.

**CITTA' ITALIANE**

| | min | max | | min | max | | min | max |
|---|---|---|---|---|---|---|---|---|
| Bolzano | 4 | 6 | Firenze | 12 | 19 | ■■■■ | 11 | 18 |
| Verona | 4 | ■ | Pisa | 12 | 18 | Napoli | 15 | 17 |
| Trieste | 9 | 14 | Ancona | 10 | 20 | Potenza | 6 | 12 |
| Venezia | 6 | 11 | Perugia | 10 | 12 | S.M. Leuca | 13 | 15 |
| Milano | 6 | 8 | Pescara | 10 | 22 | R. Calabria | 11 | 19 |
| Torino | 4 | 9 | L'Aquila | 9 | 13 | Palermo | 16 | 21 |
| Cuneo | 4 | 11 | Roma Urbe | 14 | 17 | Catania | 19 | 18 |
| Genova | 13 | 15 | Roma Ciamp. | 13 | 16 | Alghero | 15 | 18 |
| Bologna | ■ | 8 | Campobasso | ■ | 12 | Cagliari | 10 | 20 |

**CITTA' ESTERE**

| | min | max | | | min | max | |
|---|---|---|---|---|---|---|---|
| Amsterdam | ■■ | np | np | Lisbona | 15 | 18 | pioggia |
| Atene | 19 | 22 | nuvoloso | Londra | 6 | 7 | nuvoloso |
| Bangkok | 19 | 30 | sereno | Los Angeles | 11 | 19 | pioggia |
| Berlino | 5 | 9 | nuvoloso | Madrid | 9 | 14 | nuvoloso |
| Bruxelles | 10 | 11 | nuvoloso | Montreal | -2 | -1 | np |
| Bucarest | -4 | 1 | nuvoloso | Mosca | -17 | -8 | variabile |
| Budapest | ■ | 12 | pioggia | New York | -2 | 1 | variabile |
| Buenos Aires | 19 | 27 | pioggia | Parigi | 12 | 15 | nuvoloso |
| Copenaghen | -■ | 0 | neve | Pechino | -6 | -1 | sereno |
| Dublino | ■ | 8 | nuvoloso | Praga | -1 | 0 | nuvoloso |
| Francoforte | ■ | 10 | nuvoloso | Rio de Janeiro | 22 | 32 | pioggia |
| Gerusalemme | 4 | 13 | variabile | Sofia | 1 | 6 | variabile |
| Ginevra | ■■ | np | np | Sydney | 18 | 18 | variabile |
| Helsinki | -17 | -■ | ■■■ | Tokyo | 3 | 15 | sereno |
| Johannesburg | 15 | 23 | nuvoloso | Varsavia | -13 | -4 | neve |
| Il Cairo | ■ | 20 | nuvoloso | Vienna | 1 | 7 | pioggia |

SOCIETÀ & CULTURA
LA STAMPA



Le lettere inventate da Tolkien per i suoi figli: arrivavano dal Polo Nord ogni 25 dicembre

*Gnomi, elfi e un orso catastrofico aiutante: «Ha spaccato la luna in quattro, sono furioso»*

# *Babbo Natale fra gli Hobbit*

Ronald Tolkien: nato in Sud Africa, si trasferì in Inghilterra da bambino. Sopra uno dei disegni natalizi e una «lettera di Babbo Natale» scritta per i suoi figli

VENTICINQUE dicembre 1926, Oxford, Northmoor Road numero 22. In una casetta di mattoni dei sobborghi abita un professore di letteratura inglese pessimista e introverso, e con uno strano senso dell'umorismo (gli piace dare ai negozianti distratti dei denti falsi alle monetine). Mobili modesti, libri in lingue bizzarre (finnico, islandese antico, norvegese antico, gotico, antico alto tedesco), un pianoforte «Tolkien» una targa che dice: «Pianoforte Irresistibile: Fabbricato Espressamente per Climi Estremi», un abete addobbato in un angolo e, sul camino, una lettera. Arrivata dal Polo Nord per gnomo-corriere. E' indirizzata a John, Michael e Christopher Tolkien, anni nove, e uno. Arriva da Cliff House, Cima del Mondo. Ed è firmata Babbo Natale.

«Miei cari ragazzi» dice la lettera. «Quest'anno la mia calligrafia è più tremula del solito. E' colpa dell'Orso del Polo Nord!». Babbo Natale dice di essere furioso. «E' stata la più grande esplosione del mondo, il più mostruoso spettacolo di fuochi di artificio che si sia mai visto. Ha fatto piombare il buio sul Polo Nord e sparpagliato tutte le stelle fuori posto, spaccato la Luna in quattro e fatto cadere l'Uomo che ci abita dentro nel mio giardino». Questo era accaduto perché l'Orso del Polo Nord aveva aperto il rubinetto della «Rory Bory Aylis» (aurora borealis), e acceso in una volta sola tutte le luci del Nord due anni. Nella stessa busta Babbo Natale mandava un acquarello del *big bang*, con lo stesso di spalle, mentre guarda disperato lo spettacolo di luci all'orizzonte. E su un altro foglio, il Polo Nord al buio, proprio lì pieno dell'attività dei pacchetti, una cometa che cerca di aiutare a fare luce, sotto l'Orsa Maggiore.

Così scriveva Ronald Tolkien ogni anno, alla vigilia di Natale, ai suoi figli, che con la nascita di Priscilla nel 1929 sarebbero diventati quattro. Lettere in cui si racconta ogni volta una nuova avventura dell'orso che fa da braccio destro a Babbo Natale e che ora la Collins ha pubblicato in Inghilterra, scelte e curate da Baillie Tolkien. E' una nuova edizione, dopo quella di vent'anni fa (pubblicata in Italia da Rusconi nell'80), con nuovi inediti forniti dagli eredi Tolkien.

E ci sono soprattutto altri disegni dell'inesauribile autore dello *Hobbit* e del *Signore degli anelli*, in cui man mano che passano gli anni cominciano ad apparire gli gnomi e gli elfi della sua celebre Terra di mezzo, creature che una volta si trovavano nel paradiso terrestre insieme all'uomo, e che a differenza di lui hanno poteri artistici illimitati e sono immortali.

Christopher Tolkien, il terzogenito, fu la prima persona a cui il padre raccontò degli Hobbit, dei folletti, dei maghi, di Bilbo Baggins, dell'anello dotato di poteri eccezionali, mentre lo metteva a letto la sera. E forse non a caso è proprio lui, di tutti i figli di Tolkien, a essersi poi fatto carico di amministrare la sua eredità letteraria.

E' da Christopher, quindi, che l'idea di pubblicare queste lettere, scritte dal padre a Northmoor Road, dove avrebbe abitato quasi trent'anni, prima al 22 poi, quando il suo vicino, l'editore Basil Blackwell vendette la sua casa, al numero 20. Un edificio grigio e brutto, un gran tetto spiovente, che testimoniava l'assoluta indifferenza dei padroni di casa per il bello.

John Ronald Reuen Tolkien era venuto in Inghilterra, bambino, dal Sud Africa. Il nonno, che fabbricava pianoforti per l'Impero, era andato fallito, il padre era morto giovane e solo a Cape Town e la madre aveva lasciato i due figli Ronald e Hillary orfani e poverissimi proprio all'inizio dell'adolescenza. Ronald aveva conosciuto una ragazza di nome Edith Bratt, figlia illegittima e orfana a sua volta, nella casa di Birmingham dove tutti e tre erano tenuti a pensione. E Padre Francis Morgan, il prete cattolico a cui Mabel Tolkien affidò i suoi figli morendo, non cercato di impedire che tra loro nascesse qualcosa, probabilmente Ronald non l'avrebbe sposata.

A leggere la biografia di Humphrey Carpenter su *J. R. R. Tolkien* (George Allen & Unwin, 1977), si capisce perché il poeta Wystan H. Auden, dopo una visita alla casetta di Oxford che per Tolkien rappresentava un traguardo dopo anni di camere d'affitto, l'avesse definita «orrenda», con rara perfidia, sulla stampa. Era, a quanto pare, la quintessenza della banalità, uguale a quella di centinaia di altri professori inglesi con i pantaloni di flanella e la giacca di tweed, che vanno in vacanza in posti ordinari e ogni mattina si recano al college in bicicletta.

Ma Tolkien nascondeva una fantasia formidabile, una vera passione per le mitologie e le lingue nordiche, e un forte misticismo cristiano, che con gli anni sarebbero fermentati in un mondo immaginario di tale complessità e profondità da incantare milioni di lettori di tutte le lingue.

E poi, naturalmente, aveva inventato una reggia per Babbo Natale che sembrava una moschea, con sotterranei illimitati pieni di giocattoli e petardi, un tondo a cupola e quattro minareti smaglianti sotto la volta scura del cielo punteggiato di stelle, che l'Uomo della luna badava a tenere in ordine. E mentre raccontava ai suoi figli le storie di Bill Stickers, un omone malvagio che fa sempre franca, o di Kiver, un cagnolino che vien trasformato da un mago in giocattolo, e poi perso da un bambino su una spiaggia, si distraeva a pensare a qualcosa di nuovo per il prossimo Natale. Erano quasi sempre avventure dell'orso bianco che gli faceva da aiutante. Nel 1925 era arrampicato sull'asta del Polo Nord, era caduto sulla cima di Babbo Natale, aveva distrutto il tetto e si era rotto una gamba; nel '28 era precipitato dalle scale schiacciando tutti i pacchi che gli omini di neve avevano già infiocchettato. E così si va avanti per quasi vent'anni, mentre disegni che accompagnano le lettere gli elfi si danno un gran da fare per riparare agli incidenti dell'ultimo minuto.

Certo, a immaginarselo, doveva essere strano il professor Tolkien, con la sua faccia lunga da Alec Guinness e gli occhi chiari, che si metteva a illustrare con colori meravigliosi queste lettere la sera, quando la moglie era già a letto (avevano orari, abitudini e interessi completamente diversi: come donna e come orfana Edith non aveva avuto la possibilità di studiare a lungo, e con gli anni era diventata sempre più timida e rigida) e poi completava col postino perché le recapitasse al momento giusto.

Suo unico grande amico fu lo scrittore C. S. Lewis: se possibile, ancora più moderato, se sibile e inglese di lui. Tutti i lunedì si vedevano per colazione, e tutti i giorni della settimana si incontravano al college. Lewis ancora più trasandato nel vestire dell'amico. E la sera si riunivano al pub col gruppo degli *Inklings* (quelli che pasticciano con l'inchiostro), con il quale di riportare il fantastico nella narrativa. Poi, alle undici, Tolkien e Lewis si avviavano in bicicletta fino alla fine di Broad Street, dove le loro strade si separavano.

Ogni giorno uguale a tutti gli altri, fino a Natale. Quando a Northmoor Road si consumava l'evento più eccezionale di tutta Oxford. Davanti a un caminetto elettrico con la brace finta che avrebbe fatto, e fece, inorridire Auden.

**Livia Manera**

## SALVIAMO QUEL PUFFO PAGANO

TROPPO severo il cardinale Giacomo Biffi. Vuole cancellare il personaggio più popolare dell'anno, di tutti gli anni: Babbo Natale. Per il cardinale non esiste, è un'immagine consumistica di tradizione nordica, anche proprio ieri il quotidiano dei vescovi, l'*Avvenire*, smentiva indirettamente lui e il cardinale Saldarini, pubblicando un bel Babbo Natale in prima pagina.

E come si potrebbe dire addio a Babbo Natale? A chi potrebbero indirizzare, i bambini, la loro letterina di richieste di giochi e dolci? E' vero: la sua immagine è stata consumata da spot televisivi e sgualciti inviati da assessori all'arredo urbano, ma, nella fantasia e nel cuore, il grande gnomo dalla barba bianca, esista o no, venga sì dal Nord, non può venire cancellato. Sarebbe come spegnere una stella, infischiarsene di una lunga tradizione, non ammettere che misteriosità e sacralità possono irradiarsi anche da un puffo.

**Enrico Orengo**

Abbiamo chiesto a Rosetta Loy, scrittrice che ha gusto particolare per le grandi saghe famigliari, da *Le strade di polvere* (Einaudi) al recentissimo *Cioccolato da Hensemann* (Rizzoli), di provare a seguire l'esempio di Tolkien. Ecco la sua «lettera» di Babbo Natale».

Rosetta Loy. A fianco un'altra lettera di Tolkien-Babbo Natale

CARI bambini,
*Barba Natale*, come dice il più piccolo di voi — la logica dei due anni visto il mio gran barbone bianco, è stufo di infilarsi il solito vestito rosso che puzza di naftalina e compare ormai in ogni supermercato o spot televisivo. Non ne può veramente più e ogni anno che sente da lontano il rumore di campanelli della slitta vorrebbe scappare via in un bel Paese di mare o sole. Ma il 24 dicembre è una data-trappola da cui non si riesce a sgusciare via, pena di lasciare un piede nella tagliola. E poi quest'anno mi sento doppiamente investito dal mio ruolo perché qualcuno, molto in alto, vorrebbe spodestarmi e farmi rotolare giù nel posto dove mi cerca di togliere di mezzo tutto quello che è reputato troppo invadente.

Se veramente mi comportassi come un paganuccio qualsiasi e me ne andassi a prendere il sole a qualche Paese di mare, chi porterebbe anche solo un regalo piccolo piccolo a tutti i bambini del mondo? A quelli buoni e a quelli così detti «cattivi», a quelli che dicono le preghiere in ginocchio e a quelli che se ne dimenticano due su tre, e a quelli che le dicono per niente perché neanche li conoscono, le preghiere.

Io faccio distinzione fra i bambini con il fiocco o con la frangetta, con la coda di cavallo o con i pidocchi, con due orecchini o uno solo o nessuno. Quest'anno però, per tirarmi un po' su di morale, mi piacerebbe arrivare a notte nelle case un sacco pieno di favole. Invece di quei giocattoli di plastica giallo canarino, e quelle bambole pettorute con la Rolls Royce, piene di smancerie e di rossetti, di quei videogiochi da nevrastenia e di quei mostriciattoli con le lingue e gli occhi di fuori, di quegli scheletri smontabili di brontosauro, vorrei portare solo un meraviglioso immaginario da farvi sognare per 365 giorni. Un sacco pieno di favole che raccontano di Gambadilegno che finisce con il fuoco al sedere, di Paperon de' Paperoni che apre la cassaforte di oro massiccio e non ci trova che qualche dollaro svolazzante, di Topolino detective che smaschera tutti i complotti della Banda Bassotti. Dei Tre Porcellini che attraverso il buco della serratura fanno scivolare la gola al Lupo, la bava alla bocca al pensiero di farsene un sol boccone, un chiodo infuocato per cui il Lupo ancora sta scappando.

Ce ne sarebbero tante altre, ma non si finirebbe più... Voi siete troppo piccoli per ricordare una canzone di Sergio Endrigo di ventina di anni fa che diceva pressappoco così: «Io sono nato in un dolce paese, dove chi rompe non paga le spese, dove chi grida più forte ha ragione...». Nel sacco, leggero come il vento, vorrei anche metterci l'idea di un Paese giusto dove chi rompe paga, e dove chi grida più forte non fa paura a nessuno...

**Babbo Natale**

**Rosetta Loy**

## UN SACCO PIENO DI FAVOLE

*Rosetta Loy: il dono più bello è una «macchina» per sognare*

Mosca, un serial tv trasferisce nel presente i personaggi dei classici: 40 puntate previste, ma non ci sono i rubli per proseguire

# Cechov e Dostoevskij? Hanno scritto una soap opera

*Dal «Giardino dei ciliegi» ai nuovi ricchi, tutti i vizi dei russi d'oggi*

**MOSCA**
DAL NOSTRO CORRISPONDENTE

Già stanchi delle soap opera brasiliane, i russi hanno deciso di fare da sé. Va in onda un teleserial solo tutto «loro», ma radicato nella storia russa che più non si potrebbe. Si prevedono 40 puntate (la prima serie di dieci si conclude a fine mese) del colossal televisivo *Dom* (La casa), ambientato in uno dei famosi grattacieli staliniani, quello sul Lungofiume Kotelniceskaja. Ai tempi nostri, è vero, ma con una curiosa scelta: tutti i personaggi portano nomi di illustri tipi della letteratura classica russa e sovietica.

C'è Famusov, da *Che disgrazia l'ingegno!* di Griboedov, accompagnato dal suo alter ego Cialskij, anticonformista che si oppone al vecchio mondo. C'è Ermolai Lopakhin, il «nuovo ricco» del *Giardino dei ciliegi* di Cechov. C'è Pavel Korciaghin, il bolscevico fanatico che Ostrovskij raffigurò in *Così fu-*

Cechov: anche a lui si ispira «Dom»

*sero l'acciaio*. C'è la povera Sonia Marmeladova di Dostoevskij (*Delitto e castigo*), accompagnata da Raskolnikov. C'è Nilovna, con il figlio Pavel Vlasov, della *Madre* di Maksim Gorkij.

Non solo semplici omonimie. Gli autori della sceneggiatura, Aleksandr Adabashan e Serghei Bolynets, assieme al regista Leonid Kvinikhidze, li hanno concepiti, e li raffigurano, piuttosto come i discendenti di quei «caratteri», trasferiti nel difficile presente della transizione al mercato. Non sono più quelle le situazioni, tutto è cambiato al punto da diventare irriconoscibile, eppure qualcosa di profondo rimane, a legare questi contemporanei ai loro antenati. Come allora, ciascuno nel proprio contesto, c'erano quelli che non sapevano staccarsi dalle abitudini, dalle tradizioni, anche oggi ci sono gli sradicati. Come nei romanzi e nelle commedie c'erano gli pseudo-progressisti, qui sono quelli che s'inseriscono in fretta nelle nuove condizioni, ci sono quelli che sanno afferrare la fortuna per i capelli, e quelli che sono destinati a restare ai margini, in ogni epoca.

Per esempio Pavel Famusov, ci-paradigma dell'epoca di Caterina la Grande, si affaccia ora davanti alle telecamere come ex alto funzionario di partito in pensione. Tagliato fuori dalla storia, ma rimasto tenacemente a vivere in uno dei palazzi più prestigiosi della nomenklatura del partito. Lopakhin, che voleva tagliare il giardino dei ciliegi di Cechov, riappare nelle vesti di un ex combattente in Afghanistan, banchiere più o meno onesto.

L'idea era accattivante: proporre ai telespettatori qualcosa a metà strada tra il dramma, la commedia, il giallo, ma senza scadere nella farsa, e neppure nella parodia fin troppo facile di personaggi che tutti possono vedere circolare per questa Mosca sbalestrata dalla novità, a metà strada tra l'adorazione del presente e la nostalgia del passato. Un modo - dice Kvinikhidze - «per guardarsi un po' dall'esterno, per osservare se stessi attraverso uno spaccato della società che sta emergendo sotto i nostri occhi».

La storia è tipica: ce ne sono mille, nella vita reale di oggi, identiche. C'è un'impresa privata che vorrebbe impadronirsi della «Casa» sulla Kotelniceskaja. E escogita il classico trucco della «ristrutturazione». Gl'inquilini sono raggirati, convinti a trasferirsi temporaneamente in periferia con la prospettiva di tornare sul prestigioso lungofiume in appartamenti nuovi di lusso. In realtà il loro destino è quello di essere espulsi per lasciare spazio ai nuovi ricchi.

Vedremo come andrà a finire. Sembra che dopo la prima serie di puntate manchino i rubli per proseguire. E' dovuto intervenire il governo di Mosca per sostenere la coproduzione. Pare che l'idea sia piaciuta molto al vicesindaco Resin.

Il risultato non è stato esaltante a quanto pare, il rating di ascolto è rimasto basso. Forse perché i russi non amano vedersi «dall'esterno». Non si piacciono. Forse preferiscono il sogno dei serial americani e brasiliani. Ma forse c'è una ragione più profonda che trattiene gli spettatori dal sintonizzarsi sulle puntate di *Dom*. Ed è che, nonostante tutti i cambiamenti di questi pochi anni del «mercato», e dei molti decenni del comunismo, la mentalità dell'uomo russo rivela una straordinaria capacità di conservazione.

**Giulietto Chiesa**

**IL CASO.** Da Napoli Krier, ispiratore di Carlo d'Inghilterra, lancia il «manifesto antimodernista»

# L'architetto? Tradisce i gusti della gente

*«Antico e nuovo devono convivere, la casa che piace è tradizionale»*

Sopra, Carlo d'Inghilterra; in basso Le Corbusier, a sinistra, il Beaubourg, soprannominato «la raffineria»

NAPOLI

LEON Krier, consigliere di architettura del Principe di Galles, lancia il suo manifesto antimodernista dal Palazzo Serra di Cassano, a Napoli, sede dell'Istituto di studi filosofici. Nulla in comune con le agitazioni di fine Ottocento contro il modernismo francese, poi contro quello del Buonarroti. Piuttosto un fortissimo attacco ai dogmi e ai prodotti di una cultura dominante, in urbanistica e architettura come nelle arti visive, che ha ostacolato l'armoniosa convivenza tra antico e nuovo bollando come nostalgico o reazionario chiunque ama le forme tradizionali.

Krier contrattacca: «Io mi sento moderno ma adoro la città antica». Cinquantenne, nato in Lussemburgo, ha assunto la simpatica impertinenza britannica nel dire con linguaggio comune le cose che di solito irritano i critici e gli accademici. «La stragrande maggioranza delle persone, inclusi gli architetti modernisti, preferisce abitare, lavorare, trascorrere le vacanze, in una casa tradizionale. Il gusto popolare del nostro tempo resta più vicino agli ideali formali aristocratici che alle mode moderniste». Più vicino alla cappella barocca e al palazzo rinascimentale che alla chiesa in cemento a vista o alla torre con pareti di vetro. «Se le sedi di industrie hanno facciate da cattedrali, se le chiese somigliano a magazzini industriali, ciò significa che la crisi è nel profondo».

Del tutto disinibito nei confronti della cattedra da cui ha fatto le sue lezioni (i testi sono raccolti nel volume *Architettura. scelta o fatalità* pubblicato da Laterza) Léon Krier cita i «soprannomi strazianti» dati dal pubblico a presunti capolavori moderni per sottolinearne errori di forme e di scala: «La casa dello scemo» sta a Marsiglia per l'Unità di abitazione costruita da Le Corbusier, «La raffineria» per il Beaubourg a Parigi, «Il radiatore» per il Palazzo delle Nazioni Unite a New York.

La denuncia del distacco dell'architetto contemporaneo dai cittadini e il rifiuto dei dogmi del movimento moderno non sono novità. Non sono nuovi i discorsi sulle aggressioni al paesaggio naturale. Il consigliere del Principe di Galles è ispiratore del discorso a Hampton Court che fece arrabbiare molti architetti, aggiunge una presa di posizione contro le egemonie culturali in materia di urbanistica: «Penso che la democrazia culturale sia in serio ritardo su quella politica». Chiede più libertà, compresa quella di ispirarsi a modelli tradizionali anche nel creare una città nuova, come sta facendo a Poundbury, nel Dorset.

Qui progetta cercando di filtrare il classicismo con lo spirito razionale e con l'aderenza alla realtà del nostro tempo: larghi viali alberati, la grande piazza centrale esclusivamente pedonale, un tessuto di palazzi ed edifici minori, tutti col tetto. Un po' di richiami a Parigi e un po' alle città italiane del Rinascimento. Non mancano le emergenze simboliche: campanili, torri, cupole, colonnati. Probabilmente si vivrà meglio a Poundbury che in una nuova città di avanguardia, anche se il suo disegno lascia alquanto perplessi.

«Non sento un po' fuori posto in questo mondo», dice di se Léon Krier. Incontra molti ostacoli, realizza pochissimi progetti. Non è un apostolo del post-modern, movimento portatore di altri dogmi come l'ironia, la provocazione, la discontinuità, la dissacrazione. Alcuni suoi progetti hanno piuttosto un'impronta visionaria, come quello della città di Atlantide a Tenerife: mura di fortezze con grandi archi, scalinate, templi, obelischi. Propone con maggior convinzione una grande libertà di scelta, ritiene che si continuino a costruire scatoloni di cemento con i tetti orizzontali soltanto dove i cittadini non sono ancora riusciti a far sentire la loro voce.

Nel settore delle case per vacanze e nell'edilizia privata il rifiuto del modernismo sarebbe ormai dilagante e Krier cita gli esempi francesi (tra questi Port Grimaud, imitazione turistica di modelli veneziani trasferiti in Provenza) ma trascura quanto si sta ancora facendo in Italia; sorvola sulla manhattizzazione di tante città europee. «Non può esserci un solo stile in architettura, sarebbe antidemocratico, sarebbe come un partito unico», e insiste sulla libertà di scelta.

Ma quali sono le scelte possibili? Krier ammette: «Costringere un architetto moderno a disegnare facciate tradizionali è forse assurdo, ma è anche assurdo sostenere che in mancanza di interventi moderni i centri storici mancherebbero di finalità e di dinamismo». Innamorato dei centri storici italiani, della loro profonda coerenza nelle forme, nei materiali, nei colori, nelle funzioni, Krier invita a riconoscerne la superiorità «in termini economici, tecnici, tipologici, estetici» e propone due strade per il futuro: quella della conservazione e del restauro (con una affermazione scandalosa: «Meglio una ricostruzione pedissequa di un originale che rovina»), quella delle costruzioni di nuove città secondo un piano-guida che sia anche un progetto ecologico. Le forme? Architettura classica per gli edifici pubblici, vernacolare per le abitazioni, cioè ispirata ai modelli tradizionali dei luoghi, alla memoria collettiva, al rispetto della natura. Propone anche esplicitamente l'imitazione «colta» di architetture del passato, alla base della bellezza. Anche per un esteta raffinatissimo come Ruskin l'Alhambra era un orrore. Perciò fa bene Léon Krier a non offrirci certezze, soltanto libertà di scelta.

**Mario Fazio**

*Vita della Burnett*

# Solo donne nel mondo di Ivy

LONDRA

TORMENTATA dalla presenza costante della morte nella sua famiglia, calata in un mondo completamente femminile, piangente «ho perso il mio uomo» ai funerali della sua migliore amica, ma per questo lesbica. E' il ritratto della scrittrice Ivy Compton-Burnett che emerge da una biografia appena pubblicata in Inghilterra di cui è autrice Hilary Spurling *Ivy: the Life of I. Compton Burnett*, ed. Richard Cohen. Il libro sfata la leggenda costruita intorno alla presunta omosessualità della grande scrittrice (fra i suoi titoli, celebri *Dio e i suoi doni, madre e figlio, Il presente e il passato*, tradotti da Einaudi, e *Una famiglia e un'eredità, Padroni e maestri*, tradotti da La Tartaruga), e ripercorre le sue vicende famigliari a partire dalla morte del padre, quando la giovane Ivy ha soltanto 17 anni. James Compton-Burnett lasciò la moglie Katharine con dodici figli, alcuni dei quali morirono presto. Cominciò di lì, per la scrittrice, il suo mondo di sole donne.

La lunga amicizia con Margaret Jourdain, grande autorità ed esperta di mobili inglesi, e il lutto durato anni dopo la morte della Jourdain, sino alla scomparsa della Compton-Burnett stessa nel 1969, a anni, non consentono di avvalorare tesi dell'omosessualità della scrittrice, secondo Hilary Spurling. E' un fatto invece, ne è convinta la biografa, che la Compton-Burnett non ha mai avuto una aperta esperienza sessuale. Le intime amicizie femminili sono piuttosto la caratteristica di una generazione costretta ad adattarsi ad una società che non considerava la presenza degli uomini. Coloro che meglio vi si adattavano diventavano le svitate e umorose zitelle così spesso ritratte da Ivy nei suoi romanzi.

La coppia sofisticata di donne, Jourdain e Compton-Burnett, attraeva l'attenzione e l'amicizia di giovani alla moda, soprattutto omosessuali, per i quali le due organizzavano tea parties. E' probabilmente di qui nacque la «leggenda»: che la nuova biografia smonta pezzo per pezzo. [r. c.]

FATTI E GENTE

### Spaziani intervistata da Bernard Pivot

**PARIGI.** La poetessa Maria Luisa Spaziani parlerà alla televisione francese (France deux) il 5 gennaio alle 22,30, intervistata da Bernard Pivot nella sua celebre trasmissione *Bouillon de culture*. L'occasione è fornita dal suo recente libro bilingue *Jardin d'été, Palais d'hiver* (Mercure de France) che il giorno successivo verrà discusso alla Sorbona.

### Bellezza e [illegible] secondo Fagioli

**ROMA.** Vivere la città, abitare una casa e disporre di uno spazio pubblico dove funzionalità ed utilità sono fusi bellezza ed armonia. Lo propone la mostra «Il coraggio delle immagini» con i sessantasette progetti abitativi proposti e realizzati da quaranta fra architetti e pittori, ingegneri, scultori e grafici su id[illegible] e schizzi di Massimo Fagioli. La mostra approda al Palazzo delle esposizioni in Roma dopo essere stata a Barcellona, Madrid, Atene e Malta.

### Tutta la lirica in video e cd

**ROMA.** Melomani, audiofili, critici musicali, collezionisti e semplici appassionati, insomma tutto il variegato popolo che palpita per il melodramma ha da oggi un sacro testo su cui informarsi. La casa editrice Il Saggiatore ha dato infatti alle stampe un corposo volume di 1270 pagine intitolato *L'opera in cd ed in video - Guida all'ascolto* di Elvio Giudici. Il volume si propone come una guida attraverso le migliaia e migliaia di registrazioni di opere liriche che figurano attualmente sul mercato discografico in cd, laserdisk, in videocassetta.

### La poesia [illegible] Internet

**LECCE.** Una novità ideata e diretta da Francesco Saverio Dodaro, nasce a Lecce, per i tipi della Conte Editore e in collaborazione con la Clio Com, *Internet poetry*, la prima collana di poesia telematica. Primo titolo in rete, con testo in italiano e in inglese, 12 poesie di Elio Coriano, *A tre deserti dall'ombra dell'ultimo sorriso meccanico*.

LETTERE AL GIORNALE

# *Condono anche per insegnanti; le sorprese musicali del Regio*

### Più preparazione e meno punti

Sono un'insegnante di Lettere di scuola media superiore, entrata in ruolo con l'ultimo concorso ordinario. Scrivo con l'intento di sollevare una questione che interessa molti colleghi nella mia situazione e nella speranza di avere una risposta adeguata dall'istituzione competente.

Si stanno svolgendo, in questo periodo, i cosiddetti «corsi di riconversione», destinati al personale in esubero della scuola media inferiore, al termine dei quali avverrà il passaggio alla classe di insegnamento superiore. In pratica: docenti che mai hanno insegnato latino o arte, dopo un corso di pochi mesi e un esame che - come pare - sarà puramente formale, andranno ad insegnare Lettere italiane e latine, e storia dell'arte, ad esempio, nei Licei. Non solo: grazie al punteggio già maturato, precederanno nelle graduatorie molti docenti realmente qualificati, ma più giovani per servizio. Lo stesso dicasi per i corsi, già previsti per il prossimo anno, destinati all'abilitazione dei docenti attualmente precari che, pur non avendo mai superato concorsi, avranno accumulato punti con gli anni di servizio.

Certo, nel Paese degli abusi edilizi perdonati, dell'evasione fiscale premiata, questo bel condono generale non scandalizzerà nessuno, anzi trovo avvilente che, proprio quando da ogni parte si lamenta lo sfascio a cui è abbandonata la scuola pubblica, la professionalità del docente e la qualità dell'insegnamento vengano così vergognosamente soppiantati da criteri di ben altra natura.

Tutto questo mi sembra una beffa per gli «utenti» della scuola, che avrebbero diritto ad una maggiore serietà nelle nomine del personale docente, e per chi ha guadagnato, con il superamento di esami impegnativi, quei titoli professionali che ora vengono graziosamente regalati ad altri, sì bene per quali meriti.

**Silvia Santi, Torino**

### E la cavatina diventa blues

Per la prima volta su un palcoscenico d'opera italiano è stata rappresentata un'Opera Musical. Il merito di aprire il cartellone al teatro «leggero» e del Teatro Regio di Torino, che ha avuto il coraggio, rischiando la tradizione, di allestire, in prima nazionale, l'Opera Musical *Street Scene* di Kurt Weill.

La provocazione, non priva di rischi, messa in atto dall'Ente torinese è stata accolta con favore dal numeroso pubblico che gremiva la platea che, alla fine dello spettacolo, gli ha tributato applausi trionfali.

L'iniziativa proposta dagli amministratori del Regio, ai quali va dato il merito di impostare soluzioni nuove all'insegna del rinnovamento, andrebbe seguita.

**Sandro Menin, Omegna (VB)**

### Quei cartelloni inutili e costosi

Scrivo a proposito delle sacrosante rimostranze esposte da quei poveri «cristiani» che hanno subito ancora una volta la perenne mancanza di organizzazione italiana: fortunatamente non ero di quell'autostrada nei giorni scorsi, ma per motivi famigliari mi trovo a percorrerla più volte durante l'anno e in tutte le stagioni (compresi i periodi festivi come questo); durante tutti questi anni mi sono sempre chiesta a cosa servissero i grandi cartelli luminosi che si incontrano sull'autostrada.

Capita spesso di sentire da Radioverde Rai l'annuncio di code (e quindi di situazione pericolosa) e nulla ho mai visto segnalato dai famosi cartelli che posso dire che siano luminosi perché, effettivamente, segnalano con precisione la temperatura esterna e null'altro che possa interessare il guidatore; la domanda, direbbe Lubrano, «sorge spontanea»: a cosa servono e per quale motivo a noi sconosciuto sono stati acquistati e posizionati questi cartelloni?

**Gianna Stalla, Novara**

LA LETTERA DI O.d.B.

# Concordanze rimpianti e ripetizioni

Egregio signor Del Buono, due articoli apparsi su *La Stampa* lo stesso giorno hanno attirato la mia attenzione. Il primo riferiva dell'on. D'Alema e dell'ex on. De Mita favorevoli ad [illegible] dei vecchi partiti; il secondo della volontà del giovane Craxi di ridare vita al psi. Sia chiaro che non vedo nulla di [illegible] ne di scandaloso in questa volontà è la Storia che si ripete. Ogni qualvolta vi sia stato uno stravolgimento politico o sociale, s'è sempre levata da qualche parte una voce invocante il passo indietro...

**Alberto Avella, Pisa**

GENTILE signor Avella, sono contento che lei abbia notato la concordanza, non, per così dire, sospetta, ma certo significativa tra i due rimpianti. E ancor più contento sono che lei avvii una discussione. Le apparenti o concrete ripetizioni della Storia possiedono, infatti, un valore che conviene cercare almeno di interpretare.

«Soprattutto», dice lei, «quando è apparso chiaro che dal nuovo si poteva ottenere meno di quanto offriva il vecchio. In questi ultimi tre anni abbiamo assistito ad uno di questi cambiamenti. Tutto è stato spazzato via. Partiti politici spariti, altri costretti a cambiar nome dalla sera alla mattina nell'estremo tentativo di salvezza, uomini di vertice, intoccabili fino ad un momento prima, giudicati e condannati. Ora che tutto si è compiuto parecchi si accorgono di essere orfani di qualcosa. Proprio di quei partiti e di quegli uomini additati e odiati. Passata l'euforia, è tempo di riflessioni e queste portano a concludere che i vecchi partiti, in fondo, sono serviti solo a quei pochi imprenditori corrotti e corruttori, ma anche a una moltitudine di cittadini anonimi che hanno bussato alle porte delle segreterie per essere assunti in Rai, nei giornali, nei ministeri, in ogni altro ente pubblico, per fare carriera ovunque; per ottenere la pensione di invalidità vera e falsa; per il trasferimento vicino casa di un figlio militare; in cerca della "spintarella" nei concorsi. Ma nessuno, sono certo, confesserà mai di essersi rivolto ai partiti, e anche questo non stupisce. Mi stupisce, invece, la certezza di molti che pensano che sia bastato cambiare nome e simbolo per perdere le cattive abitudini. Evitiamo di barare. Noi siamo sempre gli stessi, pronti, all'occorrenza, a ricomporre la fila dinanzi alle vecchie segreterie politiche. Per i grandi cambiamenti occorre costanza, volontà, preparazione e maturità di tutto un popolo. Ma queste caratteristiche non sempre sono le nostre...».

Ha ragione lei, gentile signor Avella. Evitiamo di barare.

**Oreste del Buono**

### Vogliamo soltanto un'Italia Liberale

Debbo una risposta alla strana lettera del rag. Antonio De Martini che tutela il marchio «Nuova Repubblica» come un prodotto commerciale.

Per mera correttezza lo avevamo informato della nostra intenzione di lavorare (cosa che stiamo facendo da un anno) ad una iniziativa che poteva interessare, insieme a tante forze politiche, il suo gruppo anche di modeste proporzioni.

Con tutti l'iniziativa sta andando in porto; solo con il De Martini non si è concluso nulla perché lo stesso ha dichiarato, per scritto, di non sapere se schierarsi nell'ambito del Centrodestra o Centrosinistra.

E' invece ingiusto dire e pensare che si sia mai lontanamente parlato di candidature: lo possono confermare perfino le persone che accompagnavano il De Martini.

Il nostro progetto ha ottenuto l'adesione di 30 parlamentari e di un numero rilevante d'intellettuali (scienziati, scrittori, docenti universitari, giornalisti) che ogni giorno: dal 14 gennaio, data della Convention Nazionale di Torino, saremo presenti nel dibattito politico in tutta Italia.

Sentiamo il dovere di dar vita ad un movimento che unisca milioni d'italiani (federalisti, presidenzialisti, amici dall'Unione di Centro e dell'Associazione per la Libertà) e che punti a contribuire e fare dell'Italia un Paese *liberale*.

L'etichetta conta abbastanza poco, con buona pace del nostro interlocutore. Andremo alla Convention del 14 gennaio con una proposta relativa a nome e simbolo. Li sceglieremo sulla base di ciò che decideranno i cittadini. Buon Natale ai lettori, anche al De Martini: stia certo, non priveremo di ciò che gli compete.

On. **Raffaele Costa**
**Roma**

### Libertà di coscienza e contraddizioni

Le affermazioni con cui Domenico Del Rio commenta le dichiarazioni del teologo e psicoterapeuta tedesco Eugen Drewermann mi sembrano viziate da un insanabile contraddizione. Il vostro «vaticanista» dice in sostanza: la verità non dipende dall'opinione pubblica, e la si può stabilire con i sondaggi; e, ancora, «credere in Dio e far parte di una religione significa accettare un'etica proposta da questa organizzazione religiosa». Poi, però, lo stesso Del Rio ammette: «Anche la Chiesa, nel corso dei secoli, ha modificato certe sue affermazioni. Pio IX chiamava delirium la libertà di coscienza. Il Concilio Vaticano II l'ha posta tra i suoi fondamenti religiosi».

Date queste premesse, dunque, come si farà a essere sicuri che quanto afferma la gerarchia è proprio la verità? E chi può dire che un giorno quello che oggi Wojtyla condanna non diventi invece la tesi ufficiale? Non ricorda Del Rio che per sedici secoli la Chiesa fu convintissima che il geocentrismo fosse al tempo una verità scientifica ed una affermazione indiscutibile della Bibbia, e che proprio per questo condannò Galileo per il suo eliocentrismo? Salvo poi riabilitarlo tre secoli dopo...

E' senza dubbio possibile che nelle tesi dei teologi più audaci vi siano elementi fatui e caduchi, ma allo stesso modo che questi elementi sono presenti nell'insegnamento dei papi, Wojtyla compreso. Far parte della Chiesa romana, del resto, significa - come pretende Del Rio - accettare a scatola chiusa l'etica da questa proposta. Può darsi infatti che proprio per fedeltà alla Parola di Dio quest'etica vada radicalmente discussa, perché sostiene dei principi, o alcune applicazioni di certi principi, che salvaguardano forse l'istituzione ecclesiastica, ma ledono la dignità dell'uomo.

L'affermazione che la gerarchia ecclesiastica suscita «angoscia» lo in coloro che «non vorrebbero essere disturbati nei loro piaceri» è - per molti cristiani cattolici, dico; non per... gli agnostici - francamente inammissibile. È penosa.

**Luigi Sandri, Roma**

Il problema centrale, senza seguire altre storie, è se debba esserci un'autorità in campo morale o se, invece, ognuno possa fabbricarsi le regole a proprio piacimento. Io, esprimendo una libera opinione, penso a un'autorità morale che eventualmente, acquisendo migliori cognizioni di causa, possa anche modificare certe proprie posizioni. Il nostro lettore, altrettanto libera opinione, sembra preferire un'anarchia morale.

A qualcuno può piacere, ma a me pena questo nostro inoltrarsi sempre più in una società (anche di credenti) che giustifica tutto sul piano della morale individuale e nella quale scompare la consapevolezza di sentirsi peccatori. Forse non ha torto papa Wojtyla (anche se il nostro lettore di papi non vuol sentir parlare) quando afferma: «In epoca passata, si è combattuto contro la Chiesa inalberando il vessillo della ragione. Oggi, di fronte alla crisi di senso, i fronti si sono invertiti. Oggi è la Chiesa che prende le difese della ragione». [d. d. r.]

L'intellettuale «adottato»

# Un marrano del Piemonte

HO vissuto parecchi anni tra Ivrea e Torino, e mi considero un po' piemontese. Sono stato molto amico di Giovanni Arpino, piemontese doc (*La suora giovane* non potrebbe avere altro sfondo che Torino). Ho cenato all'albergo Savona di Alba con Beppe Fenoglio, mentre sulla grande piazza impastavano il torrone; una cena memorabile, tartufi bianchi a profusione; sommelier d'eccezione, l'enologo e poeta Felice Campanello. Ho assistito all'abbruciamento che concludeva il carnevale, il «mercu scurot». Sono stato direttore (ma il factotum era l'eporediese Sergio Saccheri) della *Sentinella del Canavese*, che si stampava in una tipografia ricavata nell'argine della Dora.

Ho abitato a lungo all'Albergo Dora, ove il proprietario, il cavalier Mosca, ordinava il cuoco «lesso e testina con bagnet vert». (Franco Fortini per risparmiare alloggiava sopra l'asilo). Sono stato accompagnato seduto sul sellino della Vespa da Giorgio Soavi, a Belliboschi, la villa di Adriano Olivetti. Sono corso esultante, su bicicletta Benotto nuova fiammante, a comunicare a casa che il mio stipendio mensile era stato stabilito in 60 mila lire (da professore ne guadagnavo 19 mila). Ho accompagnato all'ospedale all'alba mia moglie, che avrebbe partorito la primogenita Lorenza. Ho seguito tutta una notte, sfibrante, lo stillicidio dei risultati del Movimento comunità (che delusione!). Quasi ogni sera andavo al cinema Palandri, «il pidocchino», a riprendere mia madre addormentata sulle scomode poltroncine di legno nudo. Ho frequentato il Caffè Roscio, e sono andato a fare la spesa alla drogheria Giordano, e a comprare gli squisiti «eporediesi» alla pasticceria Strobbia. Ho assistito allo sfilare del funerale dell'ingegner Adriano dalla terrazza dell'edificio dei servizi sociali, costruita perché i cittadini vedessero passare i protagonisti del carnevale in costume (la battaglia delle arance mi piaceva meno). Seduto accanto a lui, ho sentito Silvio D'Amico gridare «bravo!» a Tino Carraro per una battuta interpretata bene. Ho fracassato contro un albero la Giulietta blu maria per evitare un ragazzo sbucato all'improvviso, in bicicletta da una stradina di campagna. Dal Colle dei Cappuccini, all'alba, di fronte alla scintillante spalliera nevosa delle Alpi, vedevo in basso il pigro girovagare dei fiumi sotto il velo della nebbia. Pensando a quelle albe ho scritto una volta che la malinconia è un sentimento «divorante come un amore». Ho percorso la lunghissima via Ormea che allora finiva nella campagna. Ho bevuto lo scuro Barbera con Pavese, all'osteria. Ho giocato alle corse dei cavalli all'ippodromo Vinovo insieme con Stefano Terra, che seminava qua e là i biglietti di banca che gli uscivano dalle tasche (se a riportarglieli era un ragazzo glieli regalava). Ho mangiato i fagiuoli offerti per carnevale in una grossa pignatta dal comitato ad hoc. Ho abitato in via Bertinatti, nella casa celebrata da Salvator Gotta. Ho molto apprezzato l'antipasto caldo (cotechino e zampone) ideato dal gigantesco avvocato Chabod. Ho consolato una vecchia signora che aveva perso tutto al casinò di Saint-Vincent. Ho ballato con mia figlia Lorenza dodicenne, nel salone del Teatro Giacosa. Ho molto amato i colori pastelli dell'autunno canavesano, è salito più volte su per le pendici di quella che Gozzano, con verso struggente, ha detto «la Serra dritta, gli alberi, le chiese». Mi sono spellato le mani ad applaudire la giovane Ornella Vanoni.

Ho collaborato alla presentazione del Piano regolatore disegnato da Ludovico Quaroni. Ho scritto qualche discorso per Adriano Olivetti (memorabile il passaggio, da lui molto apprezzato, sul «sole caldo e materno» che illumina i bambini che giocano).

Ho sentito dalla stanza accanto il grido selvaggio di Ottone Rosai morente. Sono stato tra i fondatori del Cineclub. Ho organizzato mostre d'arte insieme con il critico Cardazzo. Ho seguito una corsa ciclistica sull'auto dell'allora famoso giornalista Carlin. Ho tolto la rivoltella dalle mani di un napoletano. Certo Cumino, che voleva farsi giustizia da sé per non essere assunto alla Olivetti. (Quando l'ing. Adriano lo seppe lo fece assumere subito, precedenza assoluta). Ho percorso centinaia di volte la statale per Torino ove andavo a dirigere il settimanale *La via del Piemonte*, atteso da Nello Ajello e Giovanni Giudici (in via Roma, Giancarlo Lunati si occupava dell'organizzazione). Al bar d'angolo ho cenato per tre mesi con riso lesso condito con l'olio. Guarito, almeno provvisoriamente, dalla gastrite mi sono rifatto con squisite insalate di ovuli offerte da Franco Antonicelli, che alla fine si profumava la bocca con le caramelle di menta. Dal Teatro Adriano, ove Olivetti leggeva il discorso elettorale alla luce dell'accendino acceso dal fedelissimo Ignazio Weiss, ho sentito il boato della Mole Antonelliana che crollava nel temporale. Insomma, non sono un piemontese doc, sono un piemontese marrano. Ma, credo, non abusivo.

**Geno Pampaloni**

Per la prima volta tradotto tutto il ciclo

# Graal, la ricerca infinita

## *Dagli antici celti a Indiana Jones*

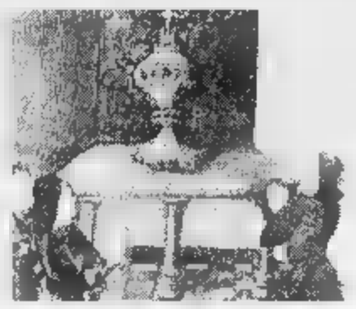

ERA il tempo che gli alberi fioriscono, le foglie, le macchie i prati inverdiscono e gli uccelli la mattina cantano dolcemente e ogni essere si infiamma di gioia...»: «Era mattino d'estate, quando l'allodola si diletta a lanciare gridi con voce pura. Il tempo era bello e chiaro, il giorno risplendeva...».

Tanta graziosità di immagini, che immediatamente rimanda un linguaggio di tempi lontani, si può cogliere in due testi medioevali. *Perceval o il racconto del Graal* e *La ricerca del Santo Graal*, che fanno parte di una raccolta di cinque «romanzi» pubblicati ora in due volumi degli Oscar Mondadori dal titolo *La leggenda del Santo Graal*, a cura di Gabriella Agrati e Maria Letizia Magini.

Quale fascino letterario di fantasia riconduce tra noi, banali spettatori di *serial* televisivi, poemi e racconti di chierici e di menestrelli di corte, creatori anch'essi, al loro tempo, di interminabili storie di cavalieri erranti e di damigelle, di castelli e di tornei, di maghi e eremiti? L'esegeta medievalista e lo storico della letteratura hanno certamente di che pascersi in questa piccola raccolta di opere rare (uno di questi testi, *Perlesvaus*, è inedito in Italia) che ruotano attorno al misterioso Graal. Il lettore comune, nella cui memoria nuota un po' indistinta la nozione di Graal, può soddisfare finalmente la propria curiosità nel percorrere, da diversi punti di vista e di invenzioni, il cammino avventuroso e periglioso che conduce al castello dove è custodita la sacra e arcana reliquia.

A voler, invece, dissacrare il racconto che tanto ha eccitato la fantasia degli europei medioevali, si potrebbe anche coglierne alcuni aspetti di confronto con l'epoca in cui viviamo e scoprire che non c'è poi molto di nuovo sotto il sole dei novellatori. Nei racconti del Graal c'è un impianto narrativo a puntate, che svela la recita che se ne faceva nelle riunioni accademiche di corte; gli episodi che si intrecciano nel tessuto delle vicende narrate sono accumulabili a piacere e lasciano spazio per un seguito indefinito. Quanto differiscono questa finalità da spettacolo e questa struttura narrativa dai romanzi televisivi a lunga gittata, tipo *Dallas* o *Dynasty*?

Ma è soprattutto il mondo umano evocato dalla narrazione che attira qualche considerazione. Tanto i *serial* moderni quanto in quelli medioevali esiste soltanto il mondo della nobiltà e della ricchezza, si esibisce la preziosità delle armi e delle vesti, la società è uno sfolgorio di ori, gemme e pietre preziose, i saloni e i banchetti sono una stupefazione. E' il fantastico della vita e il suo meraviglioso che si svolgono al di fuori del mondo comune della gente, la quale non esiste nemmeno. Nei romanzi del Graal, una figura denominata «borghese», appare un paio di volte, e sfuggita, non per disprezzo, ma semplicemente per disinteresse.

Assistiamo, in definitiva, alla celebrazione della nobiltà del rango e della ricchezza, all'esplosione della cortigianeria, intesa in tutti i suoi sensi. In questa esaltazione, i contorni morali dei personaggi vengono fusi cumulando insieme purezze e crudeltà, associando la virtù soltanto alla forza e alla bellezza. Gli eroi che vanno in cerca del Graal sono i cavalieri senza macchia e senza paura, splendidi esemplari di potenza nelle armi e di splendore di forme. Perlesvaus è «cavaliere dalla chioma d'oro e dallo sguardo di leone, dal cuore d'acciaio e dai lombi vergini, senza macchia e dotato delle virtù e del valore di un prode». Il loro parlare è cortese: «In fede mia», «Dio mi guardi», «Bel signore, ascoltate», «Dio non consenta, messere», «Sarò canuto e bianco, damigella, prima di essere stanco di servirvi». I mattini, come ci sono offerti dalle citazioni fatte all'inizio, ci vengono incontro con grande dolcezza.

Poi, in mezzo a tanta cortesia, ricchezza e bellezza, si inserisce con incredibile naturalezza la ferocia del cavaliere, che uccide in singolar tenzone per celebrare se stesso, ma massacra anche pagani e giudei che non vogliono convertire alla fede cristiana. La crudeltà non scoppia improvvisa, deprecata, in contrasto morale con una legge umana e un comandamento divino, ma è elemento che perfeziona la purezza e il valore dell'eroe. C'è una saga di teste tagliate e offerte perfino in omaggio a gentili damigelle. In un barlume di coscienza, che poi però non ha alcun seguito nel racconto, l'autore del *Perceval* pone in bocca alla Dama Vedova, madre del suo eroe, questa definizione degli splendidi cavalieri: «Angeli di cui le genti si dolgono perché uccidono tutto quello che toccano».

In fondo, come volevasi dimostrare, le figure romanzate degli smaglianti eroi del Santo Graal, sia del bizzarro Perceval sia del casto Perlesvaus, mutati i tempi, le professioni, le cortesie lo strumento narrativo, non sembrano discostarsi molto (ad eccezione dei «lombi vergini») da quelle dei petrolieri televisivi del Texas, belli, ricchi e spietati.

**Domenico Del Rio**

Harrison Ford nei panni di «Indiana Jones». In alto il Santo Graal un'incisione del XV secolo

## LA LEGGENDA

### *«Vive» con noi da otto secoli e all'inizio non era un calice*

DA circa 800 anni molti cercano il Graal, la mistica reliquia, e anche nel '95 qualcuno dice d'averlo finalmente trovato. Ma il Graal si può ammirare comodamente nella cattedrale di San Lorenzo, a Genova, dove lo chiamano «Sacro catino». E' l'unico autorizzato dalla leggenda, che da quando cominciò a circolare nella forma attuale (non prima della seconda metà del dodicesimo secolo) è coerente: il calice rappresenta il vaso in cui Giuseppe d'Arimatea raccolse il sangue di Cristo. Proprio come nel film di Indiana Jones. Ma questa è solo la leggenda principale. Ce ne sono altre, e altre se ne inventano, a conferma dell'inesauribilità del tema: per esempio Graham Hancock nel *Mistero del Santo Graal* (ed. Piemme: è un bestseller che sfiora il centomila copie) assicura d'averlo individuato in Etiopia. Fantasie: anche perché il Graal, nelle nebbie del suo mito originario, non era neppure un calice.

Nel poema di Chrétien de Troyes, il più antico a noi rimasto dove se ne faccia menzione, era inteso come «scutella lata & aliquantulum profunda», un grande piatto, secondo il significato del termine basso-latino «gradale». Poi Robert de Boron, nel suo poema, fece dire a Cristo in persona: dato che ha contenuto il mio sangue, d'ora in poi chiamatelo calice. Si completò così una operazione «igienica» non da poco: nei racconti gallesi, fonte della saga, sul piatto troneggiava infatti il capo mozzato intento a banchettare con i compagni dell'eroe-dio Bran. A qualcuno ricorderà Brunno, il gallo che portò a Roma un certo scompiglio: una prova che con il Graal non scherza.

**[m. b.]**

*Scultura di fine anno*

## Montagna di sale per Napoli firmata Paladino

NAPOLI

UNA «montagna di sale» alta 15 metri con un diametro di 50, realizzata dallo scultore Mimmo Paladino in piazza del Plebiscito, è stata inaugurata ieri sera dal sindaco Antonio Bassolino. L'opera, realizzata utilizzando sale marino cosparso su una struttura di legno su cui campeggiano sagome di cavalli a grandezza naturale, farà da sfondo alla festa di fine anno organizzata dall'amministrazione municipale. Riferendosi allo splendore di piazza del Plebiscito, chiusa al traffico un anno e mezzo fa, Bassolino ha detto: «Oggi facciamo un altro passo in avanti. Mostriamo con la montagna del sale di Mimmo Paladino, qui, tra gli splendidi cavalli di Canova, davanti alla magnifica basilica di S. Francesco da Paola e di fronte a Palazzo Reale, che la nostra cultura è viva, che la nostra arte è potente, che Napoli continua a comunicare il mondo». [Ansa]

*Eroe della guerra civile Usa*

## Ritrovata la Bibbia-portafortuna del generale Lee

DURHAM

CENTOTRENT'anni dopo la sconfitta dell'armata della Virginia a Appomattox (aprile 1865) è ricomparsa la Bibbia personale di Robert E. Lee, condottiero della Confederazione. Ad averne per primo notizia è stato Doug Sanders, collezionista e discendente di un soldato agli ordini di Lee durante la guerra civile. La Bibbia era accompagnata da un *affidavit* in cui il proprietario dichiarava che il libro era patrimonio della sua famiglia da 130 anni. A confermare l'autenticità sono state le parole scritte di mano nella prima pagina: «R. E. Lee, Città del Messico, settembre 1847». In quella data Lee era entrato vittoriosamente le truppe americane a Città del Messico, atto conclusivo della guerra contro le forze del generale Santana. Un esperto calligrafo ha confermato che scrittura e firma sono quelle del condottiero. [Adnkronos]


LUNEDI' 25 DICEMBRE DALLE ORE 10 GIOCA CON

RADIO DEEJAY

JINGLE BELL

IL RADIOCRUCIVERBA DI NATALE DI

RADIO DEEJAY

1° PREMIO UNA SEAT IBIZA JINGLE

GIOCARE E VINCERE E' FACILE!

Sintonizzati il giorno di Natale su Radio Deejay e telefonaci allo 02/342522. Per ogni definizione risolta per te c'è un fantastico regalo e se canterai in diretta il testo del "Jingle Misterioso" il primo premio sarà tuo!!!!!!! Buona fortuna e buon divertimento!!!

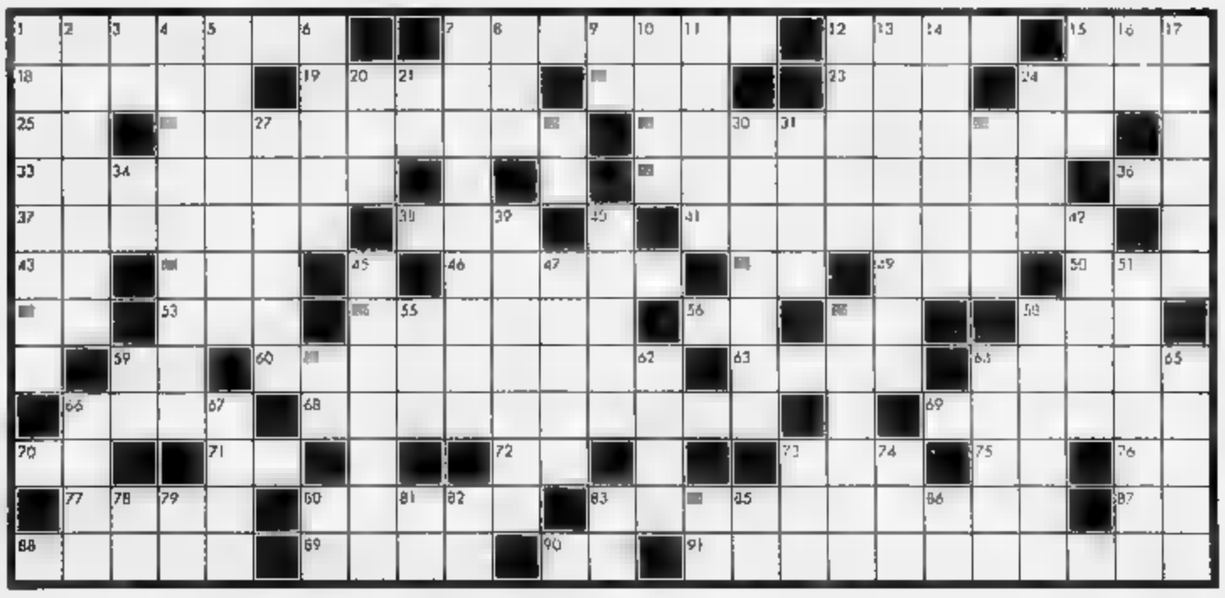

UNA MOTO Chesterfield aprilia RS 250

Atala Hacker 1 HACKER

SHARP 1 CELLULARE TQ-G400

ALPINE 2 AUTORADIO 7816M

10 IN PELLE

10 DI ALBERTINO

SHARP 10 ELECTRONIC ORGANIZER

LEGO 40 SUPER

70 UM FOR MEN

RADIO DEEJAY Buon Natale

## DOPPIOGIOCO [D. R. & D. T.]

M R I O A O S N R
S O R S R T O S A
N I O V E R N O A
O A C I R T N O L
I C H C O O A C I
N M T A T A A I T
E N S R A N E Z P
E T L E R A M O P
P O I L T C I R A

Con ogni [redacted] di 9 lettere [redacted] orizzontale (9 «mani» di Paroliamo) cercate la parola più lunga possibile. Fate poi [redacted]trettanto con ognuna delle 9 serie [redacted] verticale (ogni colonna). Scrivete nelle caselle bianche i relativi punteggi (es. 1ª riga: SOMARO = 6) e il totale nella casella in basso a destra. Noi abbiamo ottenuto 153 punti. [redacted] voi? Scriveteci!

## [redacted] [Francesco Valente]

| | a | b | c | d |
|---|---|---|---|---|
| 1 | H | I | A | T |
| 2 | A | C | R | B |
| 3 | O | A | A | O |
| 4 | C | M | I | M |

| | a | b | c | d |
|---|---|---|---|---|
| 1 | E | S | C | A |
| 2 | U | P | P | L |
| 3 | A | E | L | A |
| 4 | V | T | T | A |

Giocare a Paroliere consiste nel trovare, in una griglia di lettere [redacted] le due qui sopra, il maggior numero possibile [redacted] parole, attraversando, senza salti, caselle contigue. Potete [redacted] ogni lettera una sola volta in [redacted] stessa parola. Per esempio, nella griglia [redacted] sinistra, partendo dalla casella D-2, si legge una parola di 16 lettere: BATRACOMIOMACHIA. Nella griglia [redacted] destra si possono leggere molte parole [redacted] almeno 5 lettere. Noi [redacted] abbiamo trovate 53 (13 lettere la più lunga). E voi? Scriveteci!

## SESTO ACUTO [SD2]

Facevo parte della spedizione che per prima avrebbe raggiunto la cima dell'Everest. La nostra guida era molto superstiziosa e così, per conoscere [redacted] giorno e l'ora più adatti alla partenza, si affidò [redacted] sentenza di Jamil l'Eremita. Costui, dopo aver consultato il volo delle aquile, [redacted] questa sentenza: «Quando il sole sarà sorto altre 16 volte, sarà il giorno della partenza: lascerete il campo all'ora in cui alla fine della giornata mancherà ancora il triplo [redacted] un quinto del tempo trascorso fino [redacted] quel [redacted]mento dalla mezzanotte precedente». Così parlò Jamil. Rassicurai l'esterrefatta guida: «Io ho capito, stai tranquillo!». Qual [redacted] l'ora consigliata da Jamil?

## PAROLEINCROCIATE [Rocchi-Disegnatori Riuniti]

[redacted] respiratoria; 5. La copertura della buca del suggeritore; 12. Opera d'arte formata da tessere; [redacted] Scomporre un [redacted]smo; 20. [redacted] numero delle Grazie; 21. Signora londinese; 23. Il nome [redacted] Aalto; 24. Il filosofo francese del «Trattato del[redacted]»; [redacted] interpretato «American Gigolò»; 27. Uccello rapace diurno; 28. Barbare carducciane; 29. Iniz. di Altman; 31. Scimmia sudamericana con imponente capigliatura; 33. Preposizione che indica provenienza; 34. L'attore e regista del film «Le vacan[redacted] del signor Hulot»; [redacted] Lo Stato di Abidjan; [redacted] nome [redacted] Steiger; 40. Breve tavola; 41. Città turca fondata dopo [redacted] battaglia di Isso; 43. I confini dell'Engadina; 44. Supporto pittorico; 45. L'antica città libica col Foro Severiano; 46. Imperava in Persia; 48. Cerca [redacted] rovesciare il governo; 49. Località pugliese che dà nome a un Canale; 51. La nota del diapason; [redacted] Schiere di Vandali; 57. Corregge la curvatura del piede; 59. Limiti d'orizzonte; 60. Articolo trasteverino; 61. Maresciallo in breve; 62. Fu fondata da Dario I nel 518 a.C.; 64. Il nome della Hayworth; 65. Collezionisti appassionati; [redacted] Privi d'intelligenza; 69. Il filosofo [redacted] Pescasseroli; 72. Una lettera; 75. Le medie [redacted] ciclisti; 76. Il nome della Ali; 77. Siede a Montecitorio (abbrev.); 78. Formano l'acrostico; 79. Gelone vi sconfisse Amilcare; 80. Belle e pittoresche.

**VERTICALI:** 1. Ippodromo inglese; 2. Anagramma di «modesta»; 3. Scritta per sigarette; 4. Congiunzione inglese; 5. Caloria (abbrev.); 6. Si caccia a gran [redacted]; 7. Lo scrittore di «Moscardino»; 8. Iniz. di Tolstoj; 9. Fa perdere il controllo; 10. Termine di paragone; 11. Una parete mobile; 12. Le ultime di Valmy; 13. Si lancia con [redacted] fionda; 14. Scritta sulla cassa; 15. L'Andric che [redacted] «Il ponte sulla Drina»; 16. Pianta [redacted] fiori azzurri; 17. Ninfe dei monti; 19. Vizio che non è figlio dell'ozio; 21. Il sonno della marmotta; 22. Dare a vedere o indicare; 25. Lo prepara il cuoco; 26. Scrisse «La cognizione del dolore»; 27. Nome [redacted] Argento; 30. Passaggio smarcante; 31. La Repubblica del Titano; 32. La pop di Warhol e Oldenburg; 35. Sigla [redacted] un'imposta; [redacted] Propagandisti elettorali; [redacted] in prov. di Benevento; [redacted] Toccare... con mano; 39. Reggi poetici; 42. Il no[redacted] di Arena; 43. Ha scritto «Il pendolo di Foucault»; 44. Delimita la zona torrida; 46. Molto affaticata; 47. Scrisse «Il cappello a tre punte»; 50. Un capitano di Jules Verne; 52. Uno spirito della «Tempesta» [redacted] Shakespeare; 54. Odilon, pittore, anticipatore del surrealismo; 55. Fiume albanese; 56. [redacted] dice di cosi esagerati; 58. Composti organici; 61. Henry scultore; 63. College inglese; [redacted] Musicò «Giselle»; [redacted] Donna che [redacted] crede; 67. Mezzo urbano; 69. L'Ami di Maupassant; 70. Periodi lunghissimi; 71. I bisonti della strada; 73. La prima e l'ultima; 74. Sigla di Taranto.

## MASTERMIND [Gigi]

| Proposte | | Risposte |
|---|---|---|
| A N G R | ■ | |
| A N V G | ●○ | |
| A G V R | ●○ | |
| B V A N | ●○○ | |
| G R B B | ●● | |

Proposte:
A = azzurro
B = bianco
G = giallo
N = nero
R = rosso
V = verde.

Risposte:
[redacted] = colore giusto al posto giusto; bianco = colore giusto [redacted] posto sbagliato.

Sulla base delle cinque proposte e risposte presentate, trovare [redacted] giusta combinazione finale.

A cura di **Roberto Morosetti**
Le soluzioni saranno pubblicate su LA STAMPA mercoledì 27 Dicembre 1995

## REBUS [frase: 5, 3, 11]

## DAMA [Fatter]

C'è [redacted] evoluzione nello stile [redacted] gioco moderno rispetto al passato? Ecco cosa ha scritto il giovane Nicola Fiabane su «Damasport», commentando l'incontro di spareggio per il titolo italiano che lo ha visto prevalere la scorsa estate [redacted] Mirko De Grandis: «E' utile considerare che i giocatori [redacted] più forti [redacted] momento applicano uno stile [redacted] gioco aggressivo al massimo grado, con una esasperazione [redacted], nel senso di indurre l'av[redacted] in errore, sconosciuta in altri sport. Fare [redacted] migliori non significa più giocare bene, ma far giocare male l'avversario». Una analisi interessante: questa moderna strategia di gioco potrebbe aiutare a ridurre il numero dei pareggi che di solito condizionano i tornei. Certo forse i puristi storceranno il naso: [redacted] discutere. Felice Natale a tutti.

Diagramma: Luigi Sellin (Milano); il Bianco muove e vince.

## SCACCHI [Alo]

Con l'augurio di un sereno Natale a tutti i lettori, puntiamo i riflettori sul Torneo di Capodanno di Reggio Emilia che prende il via mercoledì 27; sono invitati [redacted] «gran[redacted] maestri» per permettere [redacted] stri due rappresentanti di giocare per il massimo titolo (la [redacted] 5,5 punti su 9). Annunciati in gara Azmaiparashvili, Beljavski, Cernin, Dautov, Dreev, Epishin, Razuvalev e Vaganjan. Quasi tutti vecchie conoscenze [redacted] torneo che compie [redacted] questa edizione i 38 anni; sponsor il Banco S. Geminiano e S. Prospero, si gioca fino al 5 gennaio nei saloni dell'Hotel Astoria. Anche questa volta ci sarà il gm croato Cabalo a commentare la partita più importante di ogni giornata. Si gioca nel pomeriggio con inizio alle 14,30, [redacted] ingresso libero e gratuito.

Diagramma: Thoma - Welsch, Voralberg 1995. Il Bianco muove e vince.


festIVal

# ECCO IL FORTUNATO LETTORE LUCIANO CORNAGLIA DI CAVAGNOLO (TO) VINCE IL 2° COUPÉ

**Mercoledì il 1° codice a [redacted] vincere il [redacted]** Da mercoledì riparte il concorso che può farvi partire su un Coupé Fiat: il gioco di TV Festival. Sulla prima pagina de La Stampa troverete ogni giorno il codice a barre: per partecipare all'estrazione, basta raccoglierne otto a scelta nel periodo compreso tra il 27 dicembre e il 6 gennaio (esclusa domenica 31/12) e incollarli nella apposita griglia qui sotto. Una volta completata la raccolta, compilate [redacted] griglia con i vostri dati personali e speditela a: La Stampa - Concorso TV Festival, Casella Postale 400, 10100 Torino Centro. A domani. Occhio al codice.

10 COUPÉ FIAT

**Attenzione: [redacted] Stampa non sarà in edicola domani 25/12, il 26/12 e l' 1/1/96. Questi giorni sono quindi [redacted] dal concorso di TV Festival.**

[redacted] 27/12 [redacted] 31/12)

4° PERIODO di GIOCO

| | | |
|---|---|---|
| FACSIMILE NON INCOLLARE QUI | 1 | 2 |
| 3 | 4 | 5 |
| 6 | 7 | 8 |

Cognome ______

Nome ______ Età ______

Via ______ n° ______

Città ______ C.A.P. ______ Provincia ______

Telefono ______ / ______

Abbonato [ ] SI [ ] NO; se NO, in media quante volte in una settimana acquista La Stampa? ______

PERIODO DI GIOCO: 27/12 - 6/01. LA GRIGLIA DEVE PERVENIRE ENTRO LE ORE 14.00 DI SABATO 13 GENNAIO (NON FARÀ FEDE IL TIMBRO POSTALE) ALL'INDIRIZZO CHE TROVATE INDICATO NEL REGOLAMENTO.

**Regolamento del concorso:** Il concorso è iniziato il 13 novembre e avrà durata complessiva di venti settimane, suddivise in dieci periodi di due settimane ciascuno. Ogni periodo precede l'estrazione di un Coupé Fiat, per un totale di 10 Coupé. Per partecipare, i concorrenti dovranno ritagliare nel periodo di gioco di volta in volta indicato, otto codici a barre dalla prima pagina de La Stampa, esclusi i numeri della domenica, giorno esclusivamente riservato all'utilizzo della griglia di gioco. Gli otto codici a barre andranno incollati nell'apposita griglia. Sono considerati validi solo i codici dei numeri compresi nel periodo di gioco indicato sulla griglia stessa. In caso contrario la griglia verrà annullata. I giorni 25/12, 26/12 e 1/1/96 sono esclusi dal concorso perché La Stampa non sarà in edicola. La griglia, completa in ogni sua parte, dovrà essere inviata in busta chiusa a: La Stampa - Concorso TV Festival, Casella Postale 400, 10100 Torino Centro. La griglia relativa al periodo di gioco che va dal 27/12 al 6/01 dovrà pervenire a questo indirizzo entro le ore 14.00 di sabato 13 gennaio (non farà fede il timbro postale). Per i successivi periodi di gioco, la data entro cui devono pervenire le griglie verrà di volta in volta indicata sulle stesse ogni domenica. Non sono ammesse fotocopie della griglia e dei codici a barre. I vincitori saranno informati telefonicamente e i loro nomi pubblicati su La Stampa. Sono esclusi dal concorso i dipendenti dell'Editrice La Stampa S.p.A. e [illegible], i distributori, gli edicolanti e i loro familiari.

LA STAMPA

FERRE FRAGRANCE POUR FEMME

PER LE EAU DE TOILETTE GIEFFEFFE GIANFRANCO FERRE

FERRE FRAGRANCE POUR HOMME

## Torna Umbria Jazz d'inverno

In Umbria si riaccendono per Natale le stelle del jazz. Dopo due edizioni di successo, «Umbria jazz winter» sta per vivere a Orvieto (27 dicembre-1 gennaio) il suo terzo atto. Da settimane si trovano posti nei tre cenoni a fine anno, e anche le prevendite dei concerti serali prefigurano il tutto esaurito. La formula dell'edizione invernale è simile a quella della sorella maggiore: anche a Orvieto, come a Perugia, si tratta di manifestazione «full immersion» che offre jazz in ogni angolo del centro storico. Fra le proposte più interessanti si segnalano la ritrovata orchestra di Gil Evans, diretta dal figlio Miles, trio stellare con Joe Lovano, il gruppo Renegade Way costituito da Steve Coleman (nella foto) con lo stesso Lovano e il quartetto di tromboni Slide Ride, che è poi «all stars» dello strumento con Ray Anderson, George Lewis, Gary Valente e Craig Harris.

## Fazzuoli passa a Raidue?

Già da oggi «Verde Fazzuoli» scompare dai palinsesti di Telemontecarlo. Dopo la richiesta di risoluzione del contratto che lo lega come direttore di rete all'emittente di Cecchi Gori, Fazzuoli (nella foto) ha infatti deciso, in accordo coi suoi collaboratori, che non ci sono più le condizioni per proseguire la trasmissione domenicale» in onda sull'emittente monegasca dal gennaio '94. Saltano così le due puntate già previste: quella di oggi e quella del 31 dicembre. Intanto, si intensificano le voci di un rientro del giornalista a viale Mazzini. E' noto, peraltro, l'interessamento nei confronti del direttore di Raidue Gabriele La Porta, che nelle scorse settimane lo ha più volte incontrato, dichiarandosi pronto ad aprire una trattativa per portarlo sulla seconda rete Rai. A rallentare l'operazione, però, ci sarebbe il budget della seconda rete, non abbastanza cospicuo da sopportare un nuovo ingaggio.

LA STAMPA

SPETTACOLI

Domenica 24 Dicembre 1995 19

A Forlì trionfale concerto benefico del tenore e del direttore: grida e tifo da stadio

# Pavarotti & Muti l'unione fa la festa

Il maestro Muti e Pavarotti durante il concerto di Forlì (in alto Jovanotti che era presente in sala insieme con altri colleghi come Bocelli Red Ronnie e la Caselli

Romanze famose e canzoni napoletane nel delirante terremoto di seimila persone

**FORLI'.** Quattro bis, scelti fra quelli che vanno a colpo sicuro e anche un po' ruffianamente dentro il cuore italiano e al sangue romagnolo, mentre dagli spalti, dalla platea del Palafiera di Forlì seimila deliranti per il divismo canoro si spellavano le mani e battevano i piedi ritmando una carica, un boato da terremoto.

Così è finito in gloria, fra altissime grida, fra eccitazioni orgasmatiche e incitamenti da stadio il recital di Riccardo Muti e Luciano Pavarotti a favore della Comunità di Sadurano per tossicodipendenti che ha accumulato 200 milioni di debiti e che, dopo la benefica alleanza Muti-Pavarotti, non solo copre il «rosso» ma accantona una provvida scorta di quattrini perché, al di là dei 300 milioni di incasso subitaneo (tutto esaurito in ore), arriveranno altri quattrini dalle sponsorizzazioni e dalle differite tv.

Ma non sarà solo il riaggiustato bilancio ad aiutare i ragazzi di Sadurano, della comunità di don Dario Ciani che, scesi dalle colline forlivesi, s'erano piazzati nella tribuna alle spalle dei due mattatori riconoscibili, nel dilagante tifo del pubblico, per qualcosa di speciale nel loro entusiasmo. Sarà anche la testimonianza di una solidarietà attiva: l'impeto, la partecipazione dell'inedito tandem musicale; la generosità di Muti e di Pavarotti che sta anche nell'avere accettato di abbinarsi, loro protagonisti per molti versi agli antipodi nella concezione del palcoscenico musicale; il «darsi» di Muti ai gusti di una folla da romanze «sparate» all'osteria dopo le corroboranti fleboclisi del Sangiovese e del Lambrusco, il «darsi» a misto di Gluck e di Tosti, di Bellini, Respighi e di luogo comune della canzone napoletana.

Tutto era cominciato assai prima dell'ora fissata. Mentre, dentro al Palafiera Muti e Pavarotti erano all'ultima delle tre prove, un buon chilometro di fila aspettava al lato della provinciale che da Forlì immette all'autostrada per Bologna. Nel freddo padano c'era un'atmosfera da sagra, come una vaga aria felliniana da cui saliva eccitato brusio, irto di cadenze romagnole, di saluti alla voce, di tamburreggiamenti dei bagarini, di rimproveranti «mamma, mamma» perché qualche vecchia madre si sporgeva dalla fila sul marciapiede rischiando l'arrotamento delle auto. Gran sfoggio di pelliccioni, abiti da occasione e guardaroba di tutti i giorni, perle e spille tratte dai cassetti, forte consumo di piadine alla porchetta, al prosciutto vendute dal furgone-bar «Blue Moon», vastissime pipì nei prati, oltre il limite dei lampioni, per il diuretico effetto del freddo.

Passavano i camionisti, vedevano quel biscione di folla ordinatissima che sempre più si allungava, frenavano e chiedevano «Cos'è, che c'è?». Cori e strilli rispondevano gioiosamente: «Pavarotti!». E i camionisti, riaccelerando, dicevano: «Ah, Luciano», riaccelerando e dando per ovvia, per scontata quella ressa a barbellare nella notte. Giocavano in casa il modenese Pavarotti e Muti che è ravennate d'elezione da quando ha sposato la compagna di Conservatorio Cristina Mazzavillani che è stata l'ideatrice, l'istigatrice dell'alleanza e della serata. Ben prima che uscissero dalle improvvisate quinte, lo si è capito dalle stentorce, appoplettiche grida, dalle invocazioni d'amore per l'uno e per l'altro. Più fanatiche quelle per il tenore: «Luciano, sei divino», con la «o» protratta sino allo strozzamento delle corde vocali. Più da tradizione teatrale i «Bravo Muti», ma così anticipati rispetto al suo stare alla tastiera, al pianoforte da avere accenti di gratitudine.

Spalti e platea erano già gremiti, colmi tre quarti d'ora prima dell'evento e friggevano dal bisogno di sfogare la già garantita, quasi fisiologica felicità dell'occasione musical-circense. Un'ansia che ha trasformato in plaudenti passerelle l'apparire fra il pubblico di qualche «firma» della musica leggera e della televisione, Red Ronnie, Maria De Filippi, la fulva, bellissima Caterina Caselli che da queste parti nacque come «casco d'oro», Andrea Bocelli e Jovanotti con berretta nera e pizzetto. Un pallido antipasto di quel che è accaduto quando il tandem è approdato alla ribalta con Muti un passo indietro, visibilmente frastornato da quel clima da derby calcistico: un passo indietro anche per marcare non un distacco snobistico, ma la coscienza di stare fra il popolo pavarottiano, fra i sudditi del tenore. Un antipasto del menu di osanna, di applausi cadenzati, di urla, di quel gesticolare a braccia alzate e agitate verso il cielo che accompagna il «vai così» degli scommettitori ippici quando il loro cavallo s'avvicina al traguardo. «Che farò senza Euridice», «Malinconia» di Bellini, «Il lamento di Federico» dall'«Arlesiana» di Cilea, poi Respighi, Mascagni e l'andare sul velluto del trionfo con romanze di Tosti, con «Marechiare»: Pavarotti, con il rito del fazzoletto portato spesso alla bocca per una caramella da succhiare o sputare, con la voce abilissima nello sfruttare i microfoni, nel calibrarsi agli ostacoli e Muti sempre più «dentro» alla serata, sempre meno vigile al piacere di quella folla in delirio. Una generosa, utile, italianissima serata natalizia.

**Guido Vergani**

### Mondanità

## Come alla Scala ma con piadina

**FORLI'.** Fra piatti di coppa, di vitello tonnato, fra bocche voracissime, fra mani sapienti nell'impignare fette di salame tra due piadine, l'evento Pavarotti-Muti, per la prima volta insieme dopo la burrasche del «Don Carlo» scaligero del 1992 (ma il disco «live» riscatta quell'ombra), ha avuto la sua coda mondana per il «parterre» che aveva più generosamente pagato il biglietto.

Una s dopo Scala» in spazi da anticamera degli spogliatoi e in un minestrone divistico che, nella richiesta d'autografi, accomunava Muti a Jovanotti, Pavarotti e Maria De Filippi, ad Andrea Bocelli, tenore prestato dalla lirica alla canzonetta.

Nonostante l'ora, il pensiero del nebbioso viaggio per rincasare a Ravenna e il peso di un fitto carnet d'impegni (l'ultima recita del «Flauto magico» e le incisioni con la Filarmonica della Scala: i Preludi e le Sinfonie di Verdi), Muti, come Pavarotti, non si è sottratto al rito di questa passerella mondana che un po' faceva parte di quel che era stato offerto come occasione ai benefattori. E non lo ha fatto frettolosamente e con l'aria di chi ci è obbligato.

Era raggiante. «Che bella serata. Che bella serata, vero?», continuava a dire a chiedere. E spiegava che non si era posto alcun problema di rigore filologico o di fili conduttori culturali, musicali nell'aderire a un programma che, scelto da Pavarotti, proponeva arie raffinatissime, forse poco adatte all'acustica e alla vastità di uno stadio, come Gluck o le tre arie di Respighi, e un finalone popolaresco, tutto farcito di romanze di Tosti, con l'affondo di «O sole mio».

«Perché avrei dovuto storn il naso? - raccontava -. Il significato della serata e del programma stava nell'obiettivo: raccogliere soldi per la comunità di Sadurano, aiutare, con il nostro messaggio di solidarietà, quei ragazzi a sperare nella vita, e credere di potersi riagganciare alla vita, come ha detto Don Dario. Quanto a me, al pianoforte e al mio ruolo di accompagnatore, spero di avere suonato degnamente. Un tempo, una trentina d'anni fa, da allievo di Vincenzo Vitale, non ero un cattivo pianista. Anzi. Adesso lo suono solo per lavorare con i cantanti, per mettere a punto con loro e senza intermediari quel che desidero diano sul palcoscenico, quando sto sul podio. Comunque, ho accompagnato Pavarotti passione e divertendomi, felice di i alleato a lui per dare una mano a don Dario e ai suoi ragazzi». (g. v.)

IL CASO

## LE BARZELLETTE IN RIMONTA

Parla l'ex valletta di Bongiorno, ora in «La sai l'ultima?»: ascolti in crescita

# Barale: «Mi ha aiutato Madonna»

## «La Carrà è la migliore. Con Scotti niente amore»

«Cos'è il lavoro senza una casa? Vorrei sposarmi e avere due figli maschi»

Paola Barale, sex symbol tv «con voglia di studiare»

**ROMA**

UNA stagione ricca dei soliti noti e di sorprese. Partito in sordina, la gara di barzellette «La sai l'ultima?» con Gerry Scotti e Paola Barale, in onda la domenica sera su Canale 5, è arrivata a 6, 7 milioni di ascolto. Sarà anche merito della venustà della show girl che affianca il conduttore? «Studiare, lavorare con impegno, non avere fretta», dice la Barale in versione ragazza giudiziosa. Un caso raro fra gli astri nascenti della tv, una che, proprio nella stagione del suo definitivo distacco dal ruolo di valletta, pare restare con i piedi per terra, rinunciare ad affermazioni tipo credo di essere capace di fare tutto». Lanciata da Mike Bongiorno nella «Ruota della fortuna» la Barale, 28 anni, nata a Fossano, in provincia di Cuneo, ha fatto il grande salto proprio «La l'ultima?». Il «salto» le è riuscito piuttosto alto, visti gli ascolti delle ultime puntate. (un po' come è capitato alla Ventura, in colpo solo collaboratrice di Teocoli e Lopez in quell'altro fenomeno che è «Scherzi a parte» e animatrice di «Mai dire gol», orfano di Teocoli medesimo).

Nella notte della vigilia di Natale (e poi in quella di Capodanno) Paola Barale sarà in video, conduttrice al fianco di Gerry Scotti, ma anche protagonista di due coreografie: una sulle note di «Oh, happy day», l'altra tratta da «Sister Act». Indosserà quattro abiti diversi: uno bianco, due rossi, e l'ultimo da pastorella.

«Ho cominciato giocando sulla somiglianza con Madonna - racconta la show-girl - e non posso negare di aver sfruttato questa coincidenza. Madonna mi piace molto come personaggio perché, oltre a essere tipo grintoso, è un'ottima manager di stessa. E' chiaro che all'inizio, per fare la valletta, la bellezza è un elemento fondamentale, però c'è anche da dire che il do è pieno di belle ragazze. Per andare avanti si vogliono altre cose: bisogna abbandonare la presunzione ed essere forti».

Per i sei anni vissuti all'ombra di Mike la Barale non nutre particolari nostalgie: «Adesso sto facendo che mi piace molto e quindi è logico che abbia rimpianti per il passato. Con Gerry Scotti mi trovo benissimo, è un compagno di lavoro davvero bravo che mi ha dato l'opportunità di esprimermi. Tra noi c'è un bel rapporto di amicizia. Ma nient'altro. A differenza di quanto hanno scritto alcuni. Finita trasmissione, capita che andiamo tutti a cena insieme, ma tra noi non esiste alcuna storia d'amore».

Figlia di una casalinga e del responsabile di ditta di grappe («Ma io bevo solo birra»), Paola Barale è una grande ammiratrice della Carrà: «E' ancora la migliore. Mi piace da sempre, da quando ero piccola e pregavo mia madre, che è bruna e totalmente diversa, di pettinarsi come lei». Sull'argomento sentimenti Barale si sbilancia, ma è esplicita quando descrive il suo sogno nel cassetto: «Sposarmi e avere due bambini, possibilmente maschi perché mi sembrano più autonomi. Per l'immagine della felicità è tornare a casa dopo una giornata di lavoro, trovare il mio uomo e i miei figli, andare a letto serena. Potrei avere il lavoro più bello del mondo, ma se fossi sempre sola, la mia tranquillità nel privato, non potrei dirmi felice».

**Fulvia Caprara**

TEATRO & TEATRO

# Dal café chantant alla Tavola rotonda

VOLENDOSI gratificare [redacted] occasione delle feste, il cronista ha scelto il teatro Sannazzaro, deliziosa torta nuziale bianca con decorazioni rosse che fino al 7 gennaio invece delle poltrone ha in platea sedie e tavolini dove viene servito spumante [redacted] babà o torta al cioccolato mentre sul palcoscenico rivive il **Café Chantant** di una volta, con presentatore, sciantosa, fine dicitore, cantante buffo, cantante sentimentale e via dicendo, senza escludere nemmeno un mago. Dio mio, proprio tutto tutto non c'è - manca un vero comico, mancano gli equilibristi, non c'è un balletto femminile, ma solo quattro giovanotti che fanno la parodia del medesimo; più che la ricostruzione [redacted] genere tramontato abbiamo dunque la sua rivisitazione ammiccante da parte di una compagnia che lo adatta alle proprie risorse. Il repertorio, naturalmente è eclettico, il «Corazziere» di Rascel, «Dove sta Zazà», «Era nata a Novi», «In riva al Po», «Agata». In ogni caso siamo a Napoli, e niente di quanto accade sfiora mai il dilettantismo né la volgarità; le soubrettes Lara [redacted] Ingrid Sansone, nelle cui [redacted] scorre buon sangue (sono nipotine della grande Luisa Conte) [redacted] hanno grandi voci ma sono spiritose, particolarmente quando fingono di darsi un tono e poi ricadono nel dialetto, oltre che carine in modo sorridente, allegro; e fra gli uomini [redacted] talenti noti, basta ricordare Gennaro Cannavacciuolo che fa fra l'altro un omaggio a se stesso citando «Cabaret» (il musical), e Gigi Savoia che fra l'altro rievoca Petrolini («Gastone»); fra i numeri di contorno spicca Pippo Cangiano in una macchietta. A rendere irresistibile l'avvenimento è il loro rapporto col pubblico, signori e signore di mezza età che subito stanno al gioco dialogando scherzosamente [redacted]on gli intrattenitori, cantando i ritornelli delle canzoni e insomma regalandosi due orette di buonumore.

Al Sannazzaro, ahimè, gli artisti hanno dei microfonini (io [redacted] preferito a questo punto il bel microfono [redacted] bastone di una volta, quello che il tenore orgogliosamente a [redacted] certo punto scansava); [redacted] compenso l'orchestra suona, e bene, dal vivo. Al lussuoso Sistina [redacted] Roma che fino al 21 gennaio ospita **I Cavalieri della Tavola Rotonda**, commedia musicale di Galli e Capone, le musiche [redacted] Enrico Riccardi sono invece registrate, e molti protagonisti hanno la faccia seminascosta da un microfono avvolgente a mo' di serpe, tipo «Apollo 13». Trattandosi di personaggi televisivi - Gianfranco D'Angelo, Stefano Masciarelli, Adriano Pappalardo, Sabrina Salerno - [redacted] capisce perché non viaggino addirittura dentro piccoli schermi individuali, magari consentendoci di cambiare canale quando ci accorgiamo, molto presto, che gli autori non hanno nemmeno tentato di inventare una storiella - Artù ha una moglie cicciona [redacted] mignotta che concupisce Sir Lancillotto, cui viene fatta sposare una racchia per ragioni politiche; questa però sparisce, e non c'è conclusione -, limitandosi ad allineare qualche scherzo mol[redacted] fiacco ambientato a Camelot. All'inizio, per esempio, D'Angelo ha la visione di un Paese con un Presidente con una sciarpa bianca [redacted] una figlia brutta (lo stesso sogno lo sta facendo contemporaneamente Barbareschi al Flaiano: chi avrà avuto per primo la ghiotta idea?). Oltre a un paio di monologhi per cui l'aggettivo qualunquista sarebbe un complimento, D'Angelo ha solo la gag di appisolarsi, più un cavaliere che si chiama Sheraton, al quale quindi può dire «La camera [redacted] libera?» o battute del genere. Masciarelli fa il solito romano cinico [redacted] cafone; Pappalardo, un metallaro rock; il resto [redacted] in carattere. Un po' di compostezza l'hanno, nelle parti minori di un Parsifal profetico e di un Merlino gay, Daniele Luttazzi e Gianni Cannavacciuolo. Quest'ultimo dovrebbe invidiare suo fratello Gennaro al Sannazzaro, anche se spero che qui lo paghino molto di più.

Sabrina Salerno

**Masolino d'Amico**

Parla la conduttrice di «Producer», che stasera chiude con una puntata natalizia

# Dandini: «Vi ho fatto innamorare?»

*«Questa tivù avvicina al cinema» E forse nel '96 torna «Avanzi»*

**ROMA.** Come si misura il successo di un programma? Dipende dal programma. Se è quello legato alla lotteria di Capodanno [redacted] gli ascolti, [redacted] il gioco del [redacted] fatto da Serena Dandini su Raitre servono altre [redacted]. Per esempio il fatto che Claudio Masenza, cinefilo di professione, da [redacted] autore di dotte rubriche [redacted] film, sia diventato solo adesso un piccolo mito e che «fare Masenza» sia usato nel linguaggio giovanile al posto di «comportarsi da professore», è certamente un buon parametro di successo. Nato per festeggiare i cent'anni [redacted] cinema, «Producer», falso gioco [redacted] quiz con veri concorrenti, finta pioggia di stelline di hollywodiana memoria e autentici biglietti omaggio distribuiti al pubblico previa telefonata, fasullissimi quizzaroli della tv giapponese [redacted] fasullissimo collegamento da Tokyo e divi italiani in carne ossa ospiti nello studio della Dear, è diventato [redacted] piccolo [redacted]. Piccolo perché [redacted] milione e mezzo di spettatori, a qualunque ora e in qualunque giornata sia stato piazzato nel suo peregrinare di questi mesi, sono comunque pochi, anche se l'Auditel [redacted] impreciso e comunque chi [redacted] ne importa. Caso, perché in una stagione fotocopia dove i successi continuano [redacted] chiamarsi «Scherzi a parte», «Domenica in», «Striscia la notizia», «Numero uno», «Scommettiamo che?», perfino «La corrida» di Corrado, e la novità dell'anno è la «Bibbia», che sarà pure uno sceneggiatone fresco fresco, ma [redacted] storia [redacted] può definirsi una novità, questo «Producer» di Raitre ha rappresentato una eccezione alla regola. [redacted] programma [redacted] chiude domani con una puntata natalizia speciale alla quale, oltre al duo comico Margiotta-Olcese [redacted] alla onnipresente Signorina Bonissima, sono stati chiamati a partecipare il mitico Corrado Guzzanti della banda di Avanzi, I registi Marco Risi e Gabriele Salvatores, i produttori Domenico Procacci [redacted] Maurizio Totti, il gruppo dei Broncowiz, il cantautore Samuel Bersani per un omaggio a Fred Buscaglione e ai [redacted] film, la band di Lele Marchitelli-Danilo Rea e chi [redacted] sta ci sta, gli attori Monica Scattini e Roberto Citran in rappresentanza dei centocinquanta attori italiani protagonisti del film di Antonello Grimaldi «Il cielo è sempre blu», prima e unica ammucchiata generale di tutto il giovane cinema italiano. E [redacted] questa festa demenziale, tanto affollata da sembrare un «Telethon» alternativo, Serena Dandini saluta e se ne va. Per questa stagione, dice, con [redacted] televisione [redacted] basta. L'anno prossimo chissà, all'insegna di «a volte ritornano», potrebbe perfino ricomporsi il gruppo di «Avanzi», al momento disseminato in teatri e teatrini della Penisola. Soddisfazioni? Moltissime. Dandini le elenca. «Avere ottenuto il più alto indice di gradimento nella storia della tv dimostrato: a) dal monitoraggio di Data Media; b) dalle centinaia di lettere spedite al programma; c) dalle 7 mila presenze su Internet su cui [redacted] inseriti. La sostanza è che chi ci ama ci segue».

«Sul video siamo diversi: quel milione e mezzo che ci segue, ci ama davvero. Adesso alla Rai ci sentiamo in transito. Che fatica»

**Perché il consenso che ottenete è tanto ristretto ma altrettanto intenso?**

«Perché in un mondo televisivo di uguali siamo diversi».

**Diversi come?**

«Sperimentali. Sperimentiamo soluzioni da cinema, e i tecnici Rai si divertono. Sperimentiamo fasce orarie inusuali, [redacted] il pubblico s'informa e si collega al momento giusto. Sperimentiamo gruppi musicali, [redacted] sono tanti i musicisti che di volta in volta hanno suonato per noi. Siamo per una tv attiva che attivizza il pubblico a casa».

**Perché questa tv è diventata un genere così poco praticato?**

«Affatica. Poi questo gruppo di dirigenti della Rai si sente in transito: [redacted] sa quanto durerà e quindi non ha lo sguardo lungo. Da quattro anni l'Italia è precaria e la precarietà produce banalizzazioni rassicuranti. Non si rischia».

Serena Dandini: «Se anche Guglielmi fosse rimasto, Raitre [redacted] sarebbe più stata [redacted] stessa»

**Come è Raitre [redacted] Angelo Guglielmi?**

«E' una rete come le altre».

**Malinconica?**

«Non so. [redacted] mandato di Guglielmi comunque era finito. Raitre aveva innovato tutto quel che c'era da in[redacted]. Se anche Guglielmi fosse rimasto, Raitre non sarebbe più stata [redacted] stessa».

**Che rapporti [redacted] sono con l'attuale direttore Gigi Locatelli?**

«Corretti e civili».

**Bastano?**

«In [redacted] momento di bassi sentimenti esistenziali e politici è già molto».

**Che dovrebbe restare nella memoria collettiva di un programma come «Producer»?**

«La voglia di andare al cinema. Se [redacted] televisione, che [redacted] per sua natura seriale, è riuscita a far innamorare di nuovo qualcuno del cinema, che è fantasia e creatività, mi pare un ottimo risultato».

**Simonetta Robiony**

L'INTERVISTA

DESAPARECIDO INVOLONTARIO

# Barbato: «La Rai non mi lascia lavorare»

*«Non mi vogliono più, eppure ho un contratto fino a giugno. Per la Flavi c'è posto, per me no»*

**ROMA.** Gente che va, gente che viene. Dei molti teledivi spariti da Raitre, Andrea Barbato [redacted] il caso più interessante: no[redacted] solo non è più sulla rete per la quale ha lavorato a lungo, ma non [redacted] più su nessuna delle tre reti Rai. Un desaparecido vero, Barbato, nonostante sia un giornalista notissimo, abbia fatto il direttore di un telegiornale, e soprattutto sia [redacted] sotto contratto con la tv pubblica.

**Che [redacted] successo, Barbato?**

«Non lo chieda [redacted] me. Credo che non mi vogliano più».

**Chi gliel'ha detto?**

«Nessuno. Però, nonostante abbia tempestato di lettere tanto il direttore generale Minicucci quanto la presidente Moratti continuo a non lavorare».

**Che le hanno risposto?**

«Minicucci è chiuso in un silenzio invalicabile quanto misterioso al punto che ho cominciato a supporre che non esista affatto, che il suo nome sia una sigla, come la Sipra [redacted] la Cogefar. La signora Moratti ha detto [redacted] aver parlato del mio caso [redacted] direttore di Raitre Luigi Locatelli perché trovasse una soluzione».

**Quindi il problema è risolto?**

«No. Pare che non ci sia spazio in palinsesto per me. D'altra parte lo spazio che occupavo io, oggi [redacted] l'ha Lucia Annunziata, e mi fa un gran piacere. Quello che avrei dovuto prendere riproponendo la mia "Cartolina" doveva andare a Daniela Brancati, che pare non l'accetterà neanche perché troppo ridotto. Comunque io resto fuori».

**Da quanto tempo?**

Andrea Barbato: «Non [redacted] stato ricevuto né [redacted] direttore generale Minicucci, né dalla presidente Moratti»

«Da marzo. Una vacanza lunghissima visto che ho un contratto con la Rai che dura fino [redacted] giugno».

**Possibile che non le abbia[redacted] fatto nessuna offerta?**

«Mi hanno chiesto di preparare alcuni speciali da mandare in onda quando capita. Ma io vorrei un mio ruolo. Il posto si trova, [redacted] si vuole. Per Marta Flavi l'hanno trovato».

**Quindi lei non crede che sia un problema di palinsesto?**

«Ma no. La questione è semplicissima: il nuovo direttore Locatelli ha avuto il mandato [redacted] smussare le punte [redacted] Raitre. E l'ha fatto. Lubrano che fa un programma innocuo è rimasto. Serena Dandini che gioca col cinema anche. "Chi l'ha visto?" è addirittura raddoppiato. Gli altri stanno [redacted] panchina».

**Michele Santoro invece continua ad andare in onda.**

«L'altra sera però invece [redacted] parlare del caso Di Pietro s'è occupato dei disastri aerei. Non è la stessa [redacted]».

**Che cosa chiede alla Rai, Barbato?**

«Vorrei lavorare. Non perché arda dal desiderio di prestare la mia faccia a questa gestione, ma perché mi pare giusto, [redacted] sendo pagato, dare in cambio il mio lavoro. D'altro canto [redacted] perfino Biagi ha fatto fatica, non vedo perché non dovrei farlo anch'io».

[si. ro.]

L'«Altenberg»: repertorio libero, anche jazz

# Che strano trio musicale con il nome di un poeta

**TORINO.** Quanti saranno i complessi di musica da camera che prendono il [redacted] da un poeta? Incominciamo a prendere nota del «Trio Altenberg» (all'Auditorium per l'Unione Musicale), composto da Claus-Christian Schuster, Martin Hornstein [redacted] Amiram Ganz, intitolatosi a quel Peter Altenberg che fra l'altro fu molto amato dal giovane Berg. I primi due musicisti erano già stati fondatori del «Wiener Schubert Trio», ma [redacted] unitisi al violinista Ganz hanno voltato pagina per spaziare in un repertorio più libero; come nella suite di sei brani «Wem gehört der Mensch?» di Werner Pirchner, compositore cinquantenne proveniente dal jazz: l'ossatura ritmica del «free jazz» percorre tutto l'accattivante lavoro, ma ogni tanto fioriscono oasi estatiche di assaporamento sonoro, e spunti ariosi e sbarazzini che fanno pensare alla pariginità dei «Sei», a Poulenc sopra tutto. Fin da un Trio di Haydn in apertura, [redacted] è sentito quanto i tre suonino benissimo, con una sonorità calda [redacted] un fraseggio sempre persuasivo, tanto da conquistarsi [redacted] più schietto favore del pubblico con un programma per nulla convenziona[redacted]: incisivo e impressionante il Trio op. 67 di Sciostakovic, fermentato [redacted] quella tradizione musicale russo-ebraica così vicina al compositore (basti sentire i bellissimi «Pezzi» per voce e orchestra op. 79); specie nel Largo centrale questo aspetto diventa dominante, con andamenti scopertamente orientaleggianti che fanno pensare a un Bartok più ingenuo [redacted] diretto. Sulla capacità del «Trio Altenberg» di cantare, [redacted] di cantare [redacted] suono più puro, ha testimoniato [redacted] una commovente pagina di Bloch suonata fuori programma.

**Giorgio Pestelli**

MALATTIE DEL METABOLISMO
*Quando l'eredità diventa scomoda.*

CINQUESTELLE
La TV della porta accanto.

*Salone*
**LA STAMPA**
Via Roma 80 - Torino
Telefono 534.914
LIBRERIA INTERNAZIONALE DEL SALONE
*Da lunedì a sabato: 6-19,30; Domenica 6-12*

premio grinzane cavour

# Scrivere il giornale.

5a edizione

Il piacere per la lettura viene anche scrivendo. Il Premio Grinzane Cavour, da sempre impegnato nel diffondere il gusto per la lettura, propone per la quinta volta [redacted] progetto "Scrivere [redacted] giornale", promosso in collaborazione con "La Stampa", la Provincia di Torino e Rai-Videosapere.

Sei giornalisti de "La Stampa" guideranno gli allievi di 50 scuole medie superiori di Torino e provincia nella lettura dei quotidiani. Gli studenti saranno chiamati, in una seconda fase, [redacted] redigere loro stessi gli articoli di un giornale ideale.

I migliori esempi verranno pubblicati su "Torino Sette"*.

All'iniziativa verrà dedicata una serie di servizi di Rai-Videosapere, in onda [redacted] Rai Tre.

Imparare a leggere il giornale, per imparare a leggere di tutto: una finestra aperta sull'immaginario, verso la creatività.

*Supplemento del venerdì di "La Stampa" distribuito a Torino e provincia

LA STAMPA
Provincia di Torino
Rai-Videosapere

TIVU' A TIVU'

# *Proietti, sudore e fatica della prima «stella di Natale»*

NATALE, momento classico di televisione, tutti intorno al nuovo focolare catodico a vedere vecchi film, ad ascoltare canzoni dalla Bosnia, a partecipare a riti a giochi comunitari. E invece no. A Natale pare ci siano davanti alla televisione qualcosa come quindici milioni di telespettatori, che restano sempre un'enormità, ma comunque molti meno rispetto alle sere normali. Un po' come accade a Ferragosto. Quando il pubblico ha qualcosa di meglio da fare che non piazzarsi davanti al video, sia pure vedere i parenti o impostare le tradizionali tombole, lo fa, dimenticando la fedele compagna di tante giornate.

Tutti sappiamo che la televisione è seguita soprattutto dalle persone anziane, che spesso non hanno altra possibilità di svago; per quanto riguarda invece i bambini, i dati raccontano che la guardino più al Nord che al Sud: perché al Sud c'è maggiore controllo sociale, è più facile lasciare i figli a un parente, a una vicina, e uscire. Al Nord invece la vita è organizzata in modo tale da prevedere, se si vuole andare al cinema, l'unica possibilità della baby-sitter, che costa, non si trova, non è affidabile, eccetera eccetera, e quindi si sta in casa. Della relativa disaffezione natalizia alla tv devono evidentemente aver tenuto conto i signori dei palinsesti, che non hanno preparato alcun vero investimento natalizio. «Mosè» è già andato in onda con il suo ascolto milionario, restano i programmi di routine con l'aggiunta di una gragnuola di film, disseminati su tutte le reti e a tutte le ore. Musica e solidarietà sono due altri «must» festivi, poi vediamo i maghi e le maghelle, gli oroscopi e i soliti noti.

I soliti noti anche tra le «Stelle di Natale» che non sono soltanto piantine con i fiori rossi. Sono le stelle dello spettacolo che per Natale fanno una loro breve esibizione su Raiuno, intorno alle 11 e mezzo. Ha cominciato Proietti, poi ci saranno Banfi, Menfredi, Gianfranco D'Angelo. La regia è di Paolo Beldì («Quelli che il calcio...»): l'altra sera è andato in onda un piccolo recital che Proietti ha sintetizzato dai suoi vecchi «A me gli occhi please» («Questo lo facevo già nel Venti...»). Bisognava vedere come venivano inquadrate le movenze plastiche dell'attore, le sue smorfie, la mimica facciale, la maschera, il volto sudato sul quale si materializzava la fatica della recitazione. Proietti è uno che facilmente fa sempre lo stesso ruolo (che davvero assomiglia a lui) se non lo stesso spettacolo, però non si risparmia mai. Qualunque cosa faccia. E il «Fantastico» che condusse, resta tra i migliori nella storia degli spettacoli legati alla Lotteria. Gli attori di teatro difficilmente lavorano in tv, ma quando lo fanno sono bravi, e si vede la differenza. L'arte non è acqua, signora mia. Gigi Proietti ritornerà a metà gennaio su Raidue nel ruolo di un maresciallo dei carabinieri, il maresciallo Rocca. Nei secoli fedele a riprovarci, anche con il video.

**Alessandra Comazzi**

I FILM DI OGGI IN TV

# In difesa dei poveri

**ROBIN HOOD - LA LEGGENDA**

1990, alle 20,30 su Retequattro; dur. 105'

Di John Irvin, con Patrick Bergin, Jurgen Prochnow, Uma Turman. Nell'Inghilterra orfana di Riccardo Cuor di Leone, il conte sassone Robert Hode entra in urto con i normanno sir Miles Folcanet, promesso sposo della giovane Marian che Robert ama. Privato dei titoli e dei beni dall'arroganza dei normanni, Robert si dà alla macchia.

**LE CAMPANE DI SANTA MARIA**

1945, alle 14 su Retequattro; dur. 130'

Di McCarey, con Bing Crosby nei panni di un simpatico prete, padre O'Malley, che viene inviato nella parrocchia di Santa Maria: là dove la scuola è retta da di buon cuore ma un po' incapaci.

**UN PAPA' PER NATALE**

1993, alle 20,30 su Italia 1; dur. 90'

Di Sheldon Larry, con Gregory Harrison. Il marito di Julia è morto tempo fa in un incidente. Lei ora vive le due figlie in casa famiglia. Dopo essere rimasta sola a tirare avanti la carretta, Julia si è indebitata con la banca. Poiché è insolvente, la banca invia a eseguire lo sfratto un suo impiegato. Lieto fine.

**BABBO**

1991, alle su Canale 5; dur. 95'

Lieberman, con Ethan Randall e Thora Birch. Hallie ha sette anni e suo fratello Ethan 13. Hallie sta tutto il giorno ai grandi magazzini perché lì c'è un signore vestito da Babbo Natale che raccoglie i desideri dei bambini. Il desiderio comune dei due fratellini è di vedere riuniti per Natale i propri genitori.

**DI PAURA**

1985, alle 20,30 su Tmc; dur. 110'

Di Barry Levinson, con Nicholas Rowe, Alan Cox. Ancora al college Holmes e Watson si incontrano, uniti da un mistero apparentemente inestricabile che minaccia la loro scuola. Insieme risolvono questo primo, intricato caso, smascherando una setta infernale che fa sacrifici umani.

**PICCOLI**

1987, alle 22,30 su Italia 1; dur. 105'

Di Francklin Schaffner, con Eric Stoltz. Riccardo Cuor di Leone è già partito per le Crociate ed è sulla via del Santo Sepolcro. Un giovanissimo cavaliere cerca di intercettarlo in Francia per potersi unire al suo gruppo. Capita invece, che frotte di ragazzini disagiati e senza casa si uniscano a lui.

Ti saluto mal di gola!
Con Ribex se ne va
È un medicinale. Leggere attentamente il foglio illustrativo. Aut. Min. San. N. 457

## I PROGRAMMI DI OGGI

### RAIUNO

MATTINO E POMERIGGIO

Telegiornale: 13,30 (3960); 18 (5256-49); 20 (279); 23,15 (9149328); (70855729)
6 — **Euronews**, attualità (4181182)
6,45 **Il mondo di Quark**, documenti. Di Piero Angela. *Prigionieri del Sole - Investimenti in natura*. Di Keith Scholey (2595124)
7,30 **Aspetta la bandal**, varietà. **Winny Puh**, cartoni (4298)
8 — **L'albero**, varietà (5827)
8,30 **La Zecchino... domenica. Scooby Doo**, cartoni. **Il canto ale di Topolino** (3726705)
10 — **Linea verde orizzonti**, attualità (3619057)
10,45 **Santa Messa**. Dalla chiesa di San Francesco a Cotignola (Ravenna) (5153811)
11,45 **Settimo giorno**, attualità. **Angelus di Sua Giovanni Paolo II** (ore 12) (4739-6256)
**Linea verde**, attualità (5640326)
14 — **Domenica in** con Mara Venier (93675328)

SERA

19,50 **Che tempo fa** (3574692)
20,30 **Tg1 - Sport** (93347)
20,45 **Fantastica italiana**, con Paolo Bonolis. Regia di Lella Artesi (6782231)
23 — **L'attesa**, varietà. Con Cino Tortorella, il Piccolo coro dell'Antoniano. Regia di Marco Aleotti. Dalla chiesa di San Vittore a Bologna. Tradizionale appuntamento della notte della vigilia di Natale, tra canti e riflessioni della ricorrenza cristiana. Intervengono, tra gli altri, il gruppo irlandese Kelly Family, l'orchestra Suzuki Center e i Manhattan Concert Choir, cori di ragazzi americani che eseguono suggestivi gospel (14-453)
23,45 **Settimo giorno**, attualità. Speciale (1733163)
23,55 **Santa Messa di Natale.** Celebra Sua Santità Giovanni Paolo II. Commento di Giuseppe Carli. Regia di Valerio Dalla Basilica di San Pietro in Vaticano. (7582095)
3,50 **Meriuzzo**, prosa (5575748)
5 **Concerto** (29-17106)
6 — **Euronews**, attualità (55264361)

### RAIDUE

Telegiornale: 7 (2453); 7,30 (5540); (3569); 8,30 (5144); (5873); 9,30 (9960); 10 (75705); 13 (24-106); 19,45 (3007569); 20,30 (92618); 23,20 (314637)
6,55 **a in famiglia**, varietà. Paola Perego, Massimo Giletti (40784785)
10,05 **Dove Carmen Diego?**, quiz con Mauro Serio (4280540)
10,30 **Domenica Disney - Classic Cartoon**, cartoni (8334328)
10,40 **Talespin**, cartoni (4257075)
11,05 **Disney news** (3086250)
11,10 **Classic** (7649273)
11,20 **Blossom**, telefilm (3909182)
12 — **Mezzogiorno in famiglia** (64-231)
13 — **Tg2** (0)
13,25 **Tg2 Motori** (2590705)
13,30 **Telecamere**, attualità (247705)
14,05 **Napoli capitale**, attualità, con Gianfranco Funari (7927279)
15,50 **Domenica Disney pomeriggio; Annibale e Cannibale**, cartoni; **Darkwing Duck**, cartoni; **Dietro le quinte Pocahontas**, attualità (6639502)
16,50 **Quell'uragano papà**, telefilm. *Magia di Natale* (8958960)
17,15 **Tutta colpa Paradiso**, film commedia, con Francesco Nuti, Ornella Muti (1271705)
19 — **Speciale prossimo tuo - Aspettando ale**, attualità (92453)
19,50 **Domenica sprint**, sport (9368-183)
20,50 **Fatto per un mondo migliore**, varietà. Con Giovanni Anversa e Clarissa Burt (4468288)
24 — **Buona fortuna maggiore Bradbury**, film avventura di Ken Annakin, con David Niven (G.B., '74). (6391274)
1,35 **Napoleone**, film ('51). Con R. Rascel (78448583)
3,55 **Una serata con Renato Rascel** (2575941)
4,05 **Giro d'orizzonte: ricordo di Renato Rascel** (9084532)
4,35 **Tre amici, le mogli e (affettuosamente) le altre**, film drammatico ('74). Con Yves Montand, Michel Piccoli (3441-767)
6,30 **Orecchiocchio**, varietà (1882-5534)

### RAITRE

Telegiornale: 14 (78250); (70231); 19,35 (7028366)
**Fuori orario**, varietà (89373609)
9,15 **Buongiorno**, le, a cura di Piero Berengo Gardin (5541705)
9,55 **L'armata Brancaleone**, film commedia. Mario Monicelli (78356144)
11,50 **Il ladro di Baghdad**, film fantastico Ludwig Berger, Michael Powell (G.B. '40), con June Duprez, Sabù (1909521)
13,35 **Economia domani**, a cura Giuseppe Iacobini (859724)
14,25 **Festival del Circo di Montecarlo 1995**, 1ª parte (3551231)
16,25 **Acqua e sapone**, film media di e Carlo Verdone, Natasha Hovey, Florinda Bolkan (Ita '83)
18,05 **Storie vere**, documenti (6267-5255)
20,30 **Producer - Il grande gioco del cinema** (53906)
22,30 **Musica coi fiocchi** (39521)
23,25 **Rocketeer**, film avventura, Joe Johnston (Usa, '91), con Bill Campbell, Timothy Dalton, Jennifer Connelly, Paul Sorvino (7169637)
1,20 **Fuori orario** (8952670)
1,40 **La valigia dei sogni**, film media di Luigi Comencini (It. '54) (2562903)
3,10 **Incontri**, documenti (5039105)
4,20 **El Cochecito**, film commedia di Marco Ferreri (Sp. '60) (7753-090)
5,40 **Separé**, musicale (16098767)

### CANALE 5

Tg5: 13; 20; 0,30
6 — **Tg5 - Prima pagina** (36170892)
9 — **Le ra spirito**, a cura monsignor Gianfranco Ravasi, Maria Cecilia Sangiorgi. 12ª puntata (1003521)
9,45 **La Tata**, telefilm. *A Natale ogni regalo vale* (6695521)
10,15 **Buck ai confini del cielo**, film tv avventura (Italia '91). Con William Berger, Jesse Alexander (3224347)
12,10 Speciale sul film **Selvaggi**, attualità (3122705)
12,15 **Super - La classifica dei dischi della settimana**, musicale con Gerry Scotti, Martina Colombari (1089386)
13 — **Tg5 - Pomeriggio** (4908)
13,30 **a domenica**, varietà, Lorella Cuccarini, Marisa Merlini, Maurizio Ferrini, Riccardo Rossi, Cesare Cavalli, la Premiata Ditta (1ª parte) (167355-21)
18,10 **Norma e Felice**, telefilm. *Un Natale coi fiocchi*. Con Gino Bramieri, Franca Valeri, Franco Oppini (89873)
18,40 **Buona domenica**, varietà, con Lorella Cuccarini. Regia di Roberto Cenci (2ª parte) (6896569)
20,30 **Le sai l'ultima?**, varietà, con Gerry Scotti, Paola Barale. Regia di Maurizio Pagnussat (45-84511)
22,40 **Targel**, attualità, Gaia De Laurentiis
23 — **Caro Babbo Natale**, film commedia (Usa '91) Robert Lie. Con Lauren Bacall, Leslie Nielsen. (8121298)
24 — **La porta del tale**, attualità con Gaia Laurentiis (7057427-4)
23,10 **Nonsolomoda**, attualità, a cura di Fabrizio Pasquero (5580545)
23,40 **Il sopra Sarajevo**, attualità (1346108)
1,30 **L'allegro fantasma**, film commedia (Italia '41) di Amleto Palermi. Con Totò, Amelia Chellini, Franco Coop, Elli Parvo. *Prima di dare lettura del testamento di un uomo molto ricco,* *i figli che l'uomo ebbe una relazione illegittima* (3205941)
2,50 **Zorro il dominatore**, film avventura (9538813)
4,20 **Ecole alla conquista di Atlan-** (25522018)

### ITALIA 1

Studio Aperto 12,25 (6832347); 18,30 (58989)
6,30 **Bim Bum Bam**, cartoni (3466-6521)
9,55 **rietà**, cartoni. **Le prove su «Bim Bum Bam»** (50868811)
11 — **Tante fiabe nel cassetto** (85-02)
11,30 **Jammin'**, musicale (6308873)
12,45 **Willy Wanka e la fabbrica cioccolato**, Stuart (G.B., '71). Con Gene Wilder, Roy Kinnear, Jacek Albertson (5055-637)
14,15 **Charlie: anche i cani vanno in Paradiso**, film animazione, di Bluth (Usa, '89) (7307705)
15,50 **Vice Versa**, film commedia, di Brian Gilbert, (Usa, '88). Con Judge Reinhold, Fred Savage (91903908)
18 — **Tarzan**, telefilm (7340)
18,45 **Fatti e misfatti**, attualità (3721-347)
18,50 **Tequila & Bonetti**, telefilm (73-81434)
20 — **Willy, il principe Bel Air**, telefilm (5124)
20,30 **papà per Natale**, film media, con Olivia Newton-, Gregory Hanson (18347)
22,30 **cavalieri**, avventura, Franklin J. Schaffner (Usa, '87). Con Eric Stoltz, Dexter Fletcher (72521)
24 — **C'era una volta... Biancaneve**, film fantastico, di Ludvick Rasa, (Danimarca, '90). Con Alessandro Gassman (1980545)
2,10 **Un angelo pellerossa**, film avventura, Ken James Dobson, (Usa, 91). Con Kris Kristofferson, Kim Cattrall, Dennis Oliver, John Dennis Johnston (5701-458)
4 — **Il gatto con gli stivali**, film commedia (Usa, '87). Con Christopher Walken (7504293)
6 — **Tarzan**, telefilm (36145106)

### RETE

Tg4: 11,30 (1386182); 13,30 (5298); 19,30 (4057); 23,30 (5623255)
6 — **Donne pericolose**, film tv (64-415)
7 — **Burk**, telefilm (7521)
7,30 **Un bambino Gesù**, film tv, biografico (5827298)
9,30 **Affare fatto**, televendita (1328)
10 — **Domenica in concerto**, musicale (44637)
11 — **sera c'incontrammo...** con Iva Zanicchi, varietà (r) (17-
14 — **La campane di Santa Maria**, film commedia, Leo Mc Carey (Usa, '45), con Bing Crosby, Ingrid Bergman (18339705)
15,35 **Ciak**, attualità (4575328)
16,40 **L'uomo che al Ritz**, film giallo tv, (Usa, '88). Con Perry King, Leslie Caron, 2ª parte (5309989)
19 — **Le 5 signore Buchamans**, telefilm (705)
20,30 **Robin - La leggenda**, film avventura, Patrick Bergin, Uma Thurman (44250)
22,30 **Domenica in concerto** (14434)
23,30 **Il Cenerentolo**, film comico di Frank Tashlin, (Usa, '60), con Jerry Lewis (0)
1,25 **Rassegna stampa** (7537699)
1,35 **La Venere di Chicago**, film , di Henry Koster (Usa, '50). Betty Grable, Victor Mature (4382212)
3 — **La donna bionica**, telefilm (64-30496)
3,50 **Intoccabili**, telefilm (5542-832)
4,40 **Tre nipoti e maggiordomo**, telefilm (2306854)
5,10 **Lou Grant**, telefilm Asner (20752421)

## ALLA RADIO

**Gr**: 6; 10,19; 13; 19,10; 23; 24; 2; 3; 4; 5; 5,30
6 Radiouno musica; 7 L'oroscopo; 7,25 Culto evangelico; 8,30 «A Agricoltura; 9,10 Mondo cattolico; 9,30 Santa Messa; Ultimo minuto; 11,05 Fantasy; 13,25 e riso; 13,45 Incontro con... Corrado; 14,20 Speciale Uomini e Profeti: l'attesa, la nascita e l'evento. Con A. Borghi e A. Ottaviani; 16,10 Sant'Ambroglo di Milano, P. ; 19,30 Ascolta si ; 22,25 Bolmare; 23,05 jazz; 23,55 Santa Messa. Celebra Papa Giovanni Paolo II.

**RADIODUE**: Gr: 0; 7,30; 8,30; 12,30; 13,30; 19,30; 22,30
6 Il tempo ritrovato. L'altra età della vita; 7,15 Momenti di pace; 8 Juke-box classico (1ª parte); 8,45 La . Catanoo legge: «Il primo di Samuele»; 9,15 Juke-box classico (2ª parte); 9,25 I luoghi della storia; 10 Che domenica ragazzi; 11,35 Momenti di pace; 12,15 Regione; 12,50 Click. Di Stefania Bertola; Quelli la radio; 17 Radio musical; 17,45 Jingle bells, con P. De Bernardin e S. Zauli; 22,40 Fans Club. Di A. Sciarra.

**RADIOTRE**: Gr: 8,45; 18,45
7,30 Prima pagina; Appunti di volo; 10,20 Terza pagina; 10,20 Terza pagina; 10,30 Concerto da camera; 12 Uomini e profeti; 12,45 Suites...; 13,30 Scaffale; 14 ritrovate; 14,45 Musica d'altri tempi; 17 La luce del passato; 17,30 Concerto; 19 d'ascolto; 19,45 Fuori scena; 20,30 Radiotesuite; 20,45 «Sogno di un valzer», operetta Strauss.

### TMC MONTECARLO

Telegiornale: (41616); 18,45 (599250); 20 (7288); 22,40 (5771434)
7,30 **Buon giorno Montecarlo** (15637)
8,30 **Italiani in viaggio** (4162)
9 — **Skyppy e il canguro**, telefilm (5892)
9,30 **Nbaction**, replica (5279)
10 — **Gli argonauti**, (Gb '63), avventura, con Todd Armstrong, Honor Blackman. Regia Don Chaffey (1011637)
12 — **Angelus**, benedizione di S.S. Giovanni Paolo II (52-328)
12,15 **Verdefazzuoli** (4501160)
14,10 **Aiuto è scappato Babbo Natale**, film (2551326)
16 — **Automan** (3732673)
16,45 **... E Moda** (7312360)
17,15 **nerazione**, un programma sui modi di giovani (68521)
17,45 **La grandi firme** (6285-279)
19 — **The Lion Trophy** (1095)
20,30 **Piramide paura**, film, Usa , avventura, Nicholas Rowe (4686279)
22,50 **Le mille e notte del Tappeto volante** (632832-37)

### TELE +1

20 — **Speciale Santa Clause** (568927)
20,35 **Sel**, giornale cinema (15-
21 — - (1983), film Charles Grodin (572569)
23 — **Dave - Presidente per un giorno**, film (2982163)

### TELE +3

7 — **The Gay divorcee**
20,50 **+3 news** (6943873)
21 — **Good vibration**, Jazz, Pop, Rock (47761681)

### TELE +2

11,30 **Tele+2 week end**, calcio Serie A e B (248786)
13 — **Leeds-Manchester U.**, calcio, Premier League (4312388)
14,45 **Telesport**, notiziario (23-12250)
15 — **Il meglio di «Trans World sport»** (636927)
16,30 **Golf**, Skins Game (1° p.) (324705)
18,30 **- U.C.L.A.**, basket N.C.A.A. (5754732)
19,45 **World ge** (863434)
20,30 **Pattinaggio**, World Team Championship (617231)

### VIDEOMUSIC

18 — **Aria fresca**
19,30 **Vmg - Tg** (382873)
20,30 **Prince Sign o' the times** (341788)
22,30 **Jazz X** (922415)
23,30 **Cosa fa Zuzù** (589724)
24 — **Annie Lennox** (25841729)

### RETE A

17 — **Semararo Show**
19,30 **TgA 7 giorni** (9250)
**Shopping Club**, rubrica (2553637)
23 — **Programmi redazionali**, servizi (55188863)

### GUIDA A SHOWVIEW

Per registrare il Vostro Programma TV preferito digitate i Numeri **ShowView**, stampati accanto al programma che volete registrare, sul programmatore ShowView. Lasciate l'unità ShowView sul Vostro videoregistratore il programma verrà automaticamente registrato all'ora indicata. Per ulteriori informazioni chiamate il nostro numero di assistenza (02) 210.730.70.
Dicitura Copyright
ShowView è un marchio utilizzato dalla Gemstar Development Corporation. 1993 - Gemstar Development Corp. Tutti i diritti sono riservati.
**I CANALI DI SHOWVIEW**
Rai1 1; Rai2 2; Rai3 3; Rete4 4; Canale5 5; Italia1 6; Montecarlo 7; Rete A 8; Videomusic 9; Tele+1 13; Tele+2 14; Tele+3 15; Svizzera 16.

ANTENNA

*Studio Aperto*, in collaborazione con Telepace, si collega con San Pietro per mostrare l'inaugurazione presepe (alle 18,30), doppio appuntamento con monsignor Ravasi su Canale 5 (*Le frontiere dello spirito* alle 9, *La porta del Natale* a mezzanotte, ospite in studio Ottavia Piccolo), su Odeon si dibatte se sia meglio l'albero o il presepe (ospite Miriam Makeba, alle 20,30), alle 11 nuove fiabe inglesi (su Italiauno), su Raidue, alle 20,50 edizione speciale di *Ho bisogno di te*, musica e informazione a sostegno delle popolazioni jugoslave: partecipano Paolo Rossi, Francesco Baccini, Teresa De Sio, ecc., conducono Giovanni Anversa e Clarissa Burt.

In base ai dati della Nielsen lo sport più seguito in televisione dopo il calcio (87 per cento di pubblico dell'intero palinsesto sportivo) è lo sci (34 per cento), seguito dall'automobilismo (21 per cento), dal tennis e dal ciclismo (entrambi intorno al 12 per cento). Lo sci è anche lo sport più gradito dal pubblico femminile.

I dati definitivi del 1994 mostrano che il mercato delle videocassette continua a crescere (+12 per cento rispetto al '93) e che ormai più di un italiano su due possiede il videoregistratore (57 per cento nella fascia 14-79 anni, l'83 per cento nella fascia dei giovani tra gli 8 e i 13 anni). E' interessante notare che il delle videocassette ha favorito anche l'afflusso del pubblico al cinema (+21 per cento sull'anno precedente) e che due volte su tre chi compra una cassetta lo fa perché ha già visto il film in sala. Da questo punto di vista l'enorme smercio di videocassette operato in questi mesi dai quotidiani potrebbe rivelarsi una formidabile azione promozionale proprio dell'home video. Parecchi prenderanno l'abitudine di vedersi il film a casa grazie all'omaggio, inoltre il possesso di una videoteca incoraggerà all'acquisto di altri titoli per arricchirla.

Il nuovo giochino di *Casa Custagna* ha fatto recuperare molti punti di share alla trasmissione (che viaggia adesso intorno al 20 per cento). Si tratta di un'idea parecchio divertente: bisogna indovinare l'«oggetto» (il «coso») attraverso trecento definizioni paradossali che scorrono in continuazione sullo schermo. Se non si indovina, il montepremi si accumula (come il jackpot del Totogol). In questo modo il programma è arrivato a offrire in questi giorni 150 milioni (e non è finita), una cifra che non si vedeva da un pezzo in un quiz.

**POLITICI**

Il direttore di Raidue La Porta ha proibito alla D'Eusanio di far venire i politici a *L'Italia in diretta*. E' anche partita una lettera di rimprovero in cui si accusano conduttrice e autori di aver deciso la «svolta» senza informare nessuno.

**Giorgio Dell'Arti**

Foto: Baccini, D'Eusanio

l'abbonamento rai. chi ha pagato è pregato. RAI

Su Raiuno «Natale con papà», una commedia leggera di Giorgio Capitani

# Cento minuti di grande bontà

## *Con Ferzetti e Montagnani: «Basta storie violente»*

ROMA. Un anziano direttore d'orchestra in pensione, Vittorio Orlandi, residente in casa di riposo per musicisti a Torino.

Suo figlio Riccardo, compositore e pianista, vedovo da poco e padre di Vittorio Junior, un bambino di sette anni che studia flauto dolce e vive, dopo la morte della madre, con il domestico cinese Chang.

Tutti e tre sono decisi a trascorrere il Natale insieme, ma, per realizzare il desiderio, sono costretti a superare una complicata serie di intoppi e difficoltà.

La morale della storia è semplice, diretta: «Quando si vuol bene si è pronti a qualunque sacrificio». La proposta di Raiuno per la serata del 25 dicembre s'intitola «Natale con papà», ha il sapore di commedia leggera alla Frank Capra, dura 100 minuti, è coprodotta da Raiuno e dalla Taurus Film ed è interpretata da Gabriele Ferzetti, Alessandro Sacco, Michael Roll, Renzo Montagnani.

Gli sceneggiatori Giorgio Mariuzzo e Enrico Vaime; la regia è stata affidata a un mago del film tv come Giorgio Capitani.

Gabriele Ferzetti

«Il pubblico - dice il regista - si è stufato di storie violente a base di sangue. Banalizzare l'orrore è la cosa peggiore che si possa fare: in questo modo le morti, gli assassini, le sopraffazioni diventano cose normali, elementi della vita quotidiana. Io la penso diversamente: sono profondamente ottimista e credo che negli esseri umani, nonostante tutto quello che accade, ci sia ancora qualcosa di buono da tirar fuori».

Girato sull'asse Torino-Monaco durante il periodo natalizio di un anno fa, «Natale con papà» è un film tenero, di buoni sentimenti che racconta le peripezie di tre persone che si vogliono bene».

Capitani non teme di cadere nel melenso: «Faccio i film - spiega - mettendomi dal punto di vista dello spettatore, cioè raccontando storie che mi piacerebbe vedere. E se, con il mio lavoro, riesco per una sera ad evitare una pillola tranquillante anche a solo spettatore, posso dirmi contento. Non ho smania di guadagnare, né mi sento ossessionato dall'audience: la gente sceglie semplicemente quello che preferisce. Il successo di "E non ne vogliono andare" è derivato, a mio parere, dal fatto che ho parlato di cose vere; la gente si è riconosciuta in certe situazioni, me ne sono accorto dal modo con cui hanno cominciato a salutarmi i miei vicini di casa, soprattutto i giovani. La stessa cosa è accaduta per la serie del "Cane sciolto", dove ho descritto un fatto oggi molto comune: una persona che agisce secondo coscienza e per questo diventa straordinaria. Anche in "Un figlio a metà" ho solo parlato di sentimenti semplici, molto diffusi».

[f. c.]

I FILM DI NATALE IN TV

# Wandissima di mattina

**ME LO DIRE**
1940, alle 7,45 Raitre; dur. 75'

Di Mario Mattoli, commedia comica Erminio Macario e Wanda Osiris. Michele, già visconte, è decaduto e senza un soldo. Per vivere, fa la guida nel suo ex castello.

**ALICE NEL PAESE DELLE MERAVIGLIE**
1951, alle 20,50 su Raidue; dur. 75'

Film d'animazione diretto da Clyde Geronimi e Hamilton Luske. La storia di Alice che si assopisce mentre ascolta una fiaba, e si mette a sognare. Insegue un coniglio nel cavo d'un albero e arriva in un paese stranissimo, popolato da originali e affascinanti esseri: Bianconiglio, lo Stregatto, il Cappellaio Matto.

**IL GIOCO DEL TEMPO**
1992, alle 20,30 Tmc; dur. 95'

Di Alister Smart, con Pat Bishop. Fantascienza. Non è stato il giovane Chris a provocare l'incendio della scuola, ma tutte le circostanze lo accusano. I suoi genitori lo allontanano allora da scuola, e lo mandano dal nonno. Ma questi è sparito, dopo aver inventato una strana macchina del tempo. Il ragazzo riesce a mettere in moto il marchingegno e con un amico va a cercarlo.

**DALLA**
1987, 20,30 su Retequattro; dur. 105'

Di Jewison, con Cher, Nicholas Cage. Loretta Castorini, piacente vedova, accetta l'offerta di matrimonio di Johnny. Quando conosce però il fratello Ronny, si innamora perdutamente di lui, ricambiata. A mettercisi di mezzo, poi, c'è pure una splendida notte di luna piena...

**IL GRANDE NORD**
1990, alle 20,35 su Italia 1; dur. 95'

Di Michael Scott, con Nicholas Shields, Evan Adams. Rimasto orfano, il giovane McNair va a stare dallo zio, in una sperduta località del Canada. Durante una battuta di caccia in una zona abitata da mangiatori di uomini, si inizia l'avventura.

**FIORE DI**
1969, alle 0,30 su Retequattro; dur. 105'

Di Gene Saks, con Ingrid Bergman, Walter Matthau, Goldie Hawn. Un dentista scapolo per vocazione, finge di essere sposato per non subire le avances matrimoniali della giovane Toni. Dopo un tentativo di suicidio della ragazza, però, le cose si complicano. Lui decide di «divorziare», e cerca l'aiuto della sua infermiera, da sempre valente collaboratrice dello studio.

Buonanotte alla tosse
Legge
Con Ribex se ne va
consultare il medico. Aut. Min. San. N. 479

I PROGRAMMI DI MARTEDÌ

## RAIUNO

Telegiornale: 7 (4800); 7,30 (7187); 8 (8816); 8,30 (2477); 9 (3106); 9,30 (8547835); 11,30 (3436-); 12,30 (91903); 13,30 (29-360); 18 (87729); 20 (800); 22,35 (4739106); 24 (3715)
**6,45 Uno mattina** (9481274)
**9,35 Natale a il mondo**, musicale. Concerto natalizio del Piccolo Coro dell'Antoniano di Bologna (4849922)
**10,25 Santa Messa**, celebra Sua Santità Giovanni Paolo II (-0293)
**11,55 «Settimo giorno» - Speciale**, (4620832)
**12 — Benedizione Urbi et Orbi** di Sua Santità Giovanni Paolo II (98090)
**12,25 Concerto di Natale**, (2801545)
**13,55 Ambarabà**, attualità (6272654)
**14 — Tg1 Economia** (37309)
**14,05 Pronto? Sala giochi** (896090)
**14,40 Prove e provini e Scommettiamo che...?** (5668629)
**15,45 Sottotico**, varietà (1907090)
**16,15 Aladdin**, *Le pietre del rumore* (5358670)
**16,40 Biker Mario**, cartoni (2874729)
**17,30 Norro**, telefilm (1941)
**18,10 Italia sera**, attualità (584458)
**18,50 Luna Park... con Fabrizio Frizzi**, attualità (6689748)
**20,30 Tg1 sport** (94456)
**20,35 Luna Park - Le zingare**, varietà (1802835)
**20,50 Natale con papà**, film tv commedia con Gabriele Ferzetti (94-8632)
**22,40 I re magi**, varietà con Edwige Fenech, Arturo Brachetti, Francesco Scimeni (9059583)
**0,30 Speciale «Almanacco»**, attualità (8359572)
**1 — Sottovoce**, (5107626)
**1,15 Un garibaldino al convento**, film drammatico (Italia, '42), di Vittorio De Sica, con Carla Del Poggio, Leonardo Cortese (15-60065)
**3,15 Scarpette**, varietà, con Carla Fracci ('67) (1590930)
**4,20 Romantico veneziano**, musicale (7653046)
**5,30 Hagen in concerto**, musicale (2704688)
**6 — Euronews**, attualità (55168133)

## RAIDUE

Telegiornale: 11,45 (3836564); 13 (7534); 16 (78449); 17,15 (1051-019); 18,20 (52699); 19,45 (-67941); 20,30 (97545); 23,30 (96212)
**8,50 Nel blu dipinto di blu**, film commedia (Italia, '58), Domenico Modugno (8037651)
**9,30 Pimpa - Robin Hood - La vigilia di Natale - Pingu**, cartoni
**Ho bisogno di te**, attualità (46-35)
**10 — Speciale «Protestantesimo»**, attualità (47106)
**11 — Fuori dai denti** (5458814)
**12 — I fatti vostri** (98816)
**13,30 Costume e società** (3941)
**14 — Ho bisogno di te** (90854)
**14,10 Bravo fegge** (7508545)
**14,15 I fatti vostri**, varietà (2ª parte) (5235922)
**14,40 Quando** (665361)
**15,10 Santa Barbara** (2866496)
**16,05 Da grande**, film commedia, di Franco Amurri, Renato Pozzetto (8549816)
**17,40 ue per vol**, tf. (3540832)
**18 — Sereno variabile**, attualità (89-187)
**18,20 Quando ridere faceva ridere: annuncio matrimoniale** (0)
**18,50 I giustizieri della notte**, telefilm, *Date il chiesto* (38-2651)
**19,50 Go-Cart**, varietà (9355635)
**20,50 Alice nel paese maraviglie**, film animazione, di Geroni, Luske e Jackson (763767)
**22,10 Misteri**, attualità (9038090)
**0,20 Tenera è la notte - Festa per un amico che non c'è** (1612-626)
**0,25 L'altra edicola**, attualità (4346-152)
**1,30 Le stagioni del nostro amore**, film drammatico (Italia, '66), di Florestano Vancini (5533335)
**2,55 Séparé**, varietà (5933682)
**3,15 Diplomi universitari a distanza** (32606775)
**6,35 Orecchiocchio**, varietà (9147-2238)

## RAITRE

Telegiornale: 12 (18670); 14 (8498); 19 (46800); 19,35 (594274); 22,30 (67903); 0,30 (6180959)
**8,15 I due Foscari**, film storico (It., '42), di Enrico Fulchignoni, con Carlo Ninchi (5667380)
**7,45 dire**, film commedia (Italia, '40), Mario Mattoli, con Erminio Macario (4340980)
**9 — Mosè in Egitto**, musicale, dal Teatro San Carlo di Napoli (1ª parte) (820212)
**10,20 Videosapere. la medica» - «il cerli» - «Viaggio in Italia» - «Livingstone» - «Filosofia» - «Media/mente» - «Viaggio in Italia» - Tg3 Leonardo - «Scrittori da marciapiede»**, (809729)
**12 — Tg3 - Telesogni** (0)
**13 — la banché**, (65-361)
**13,25 Videozorro**, attualità (207381)
**14,20 del circo di Carlo 1995**, varietà (2ª e ultima parte) (2776309)
**15,25 Io sono un autarchico**, film commedia (Italia, '77), con Nanni Moretti (926670)
**18 — Geo**, documenti (13570)
**18,25 Blue Jeans**, telefilm (456486)
**20 — Blob**, varietà (498)
**20,30 Il meglio di «Nel regno degli animali»**, documenti, a cura di Giorgio Celli e Ezio Torta (41-545)
**22,55 Totò, Peppino e la malafemmena**, film (Italia, '56), di Camillo Mastrocinque, con Totò, Peppino De Filippo (9162-93)
**0,55 Fuori orario**, varietà (6363775)
**2,20 Tragica notte**, film drammatico (5808881)
**3,50 Intrighi in Oriente**, film avventura (7676997)
**5,10 Carmen**, film musicale (972017-51)

## CANALE 5

Tg5: 13 (4941); 18 (16767); 20 (36922); 22,45 (6217854); 24 (49442)
**6 — Tg5 - Prima pagina** (36147564)
**9 — I Vangeli di Natale**, attualità (47816)
**9,15 un tetto**, telefilm, *Natale in Casa Winslow* (6576800)
**9,45 Il giardino della felicità**, film fantastico, di George Cukor, (Usa/Unione Sovietica, '75), con Jane Fonda (9755815)
**11,45 È nacque in una grotta**, attualità (6725090)
**13,30 Pomeriggio di Festa. Forum**, attualità Rita Dalla Chiesa; **Casa Costagna**, varietà Alberto Castagna (7236748)
**16 — Heidi**, film avventura, Michael Rhodes (Usa, '93) (732583)
**18,05 Il prezzo è giusto**, quiz, con Iva Zanicchi, regia di Rossano Mancin (5311670)
**18 — La ruota della fortuna**, quiz con Mike Bongiorno, Antonella Elia, regia di Mario Bianchi (98-16)
**20,25 Striscia la**, varietà, con Ezio Greggio, Enzo Iacchetti, regia Riccardo Recchia (80-87019)
**20,40 Canzoni sotto l'albero**, musicale, con Rita Dalla Chiesa, Tommy Tomaszewski. Regia di Egidio Romio (7106106)
**22,50 La storia infinita**, film fantastico, di Wolfgang Petersen (Germ. '84) (698125)
**1 — Boomer cane intelligente**, tf. (5414794)
**1,45 Striscia la notizia**, varietà (32-69830)
**2 — Il corsaro**, film avventura, di Antonio Mollica (Italia, '70) (1972-794)
**3,30 In due è un'altra**, film commedia, di Blake Edwards, (Usa, '60). Con Bing Crosby, Tuesday Weld (1300684)
**5,15 Arca di Noè - Itinerari**, attualità (60551133)

## ITALIA 1

Studio Aperto: 12,25 (8609019); 18,30 (40583)
**8,30 Tutti svegli con «Ciao ciao mattina»**, cartoni (98969105)
**9,30 Un professore alle elementari**, telefilm (3800)
**10 — Su e giù per il college**, telefilm (38613)
**10,25 Village**, attualità (7026057)
**10,30 Scorch**, telefilm (2746)
**11 — Flavel conquista il West**, film animazione Don (Usa, '89): 1ª tv (7018922)
**12,25 Studio aperto**
**12,45 Fatti e misfatti** (4205645)
**13 — I puffi**, cartoni (2583)
**13,30 le è, varietà (82361)
**13,35 Lupin, l'incorreggibile Lupin** (6129654)
**13,55 Il libro giungla**, cartoni (136545)
**14,25 ciao Parade** (7382815)
**14,30 Cristoforo Colombo**, cartoni (1090)
**15 — Generazione X**, varietà (42125)
**16 — Village**, attualità (743)
**16,15 I ragazzi della prateria**, telefilm (994361)
**17,15 La famiglia Addams**, telefilm (76380)
**17,45 Primi baci** (7614748)
**18,30 Studio aperto - Meteo** (0)
**19,05 Baywatch**, telefilm (581835)
**20 — Willy, il principe di Bel Air**, telefilm (4787)
**20,30 George Michael: Jesus to a child**, musicale (77293)
**20,35 Il richiamo del grande Nord**, film avventura, Graham Green, Nicholas Shields (4609-03)
**22,30 Brothers**, film musicale John Landis (Usa, '80), con John Belushi, Dan Aykroyd, Kathleen Freeman (9390748)
**1 — Mister va vacanza**, film commedia di Henry Koster (Usa, '62), James Stewart, Maureen O'Hara, Fabian (3244-4930)
**3,10 Guerra dei mondi**, telefilm: *La seconda ondata* (2566626)
**4 — Un professore alle elementari**, telefilm: *Halloween* (6172-423)
**4,30 Su e giù per il college**, telefilm (3000539)
**5 — I ragazzi della prateria**, telefilm: *Ulisse* (8539976)
**6 — Attenti ragazzi**, telefilm: *Ben, tre occhi* (36049978)

## RETE 4

Tg4: 11,30 (3419922); 13,30 (5309); 19,30 (125); 23,30 (99309)
**6 — Donne pericolose**, telefilm (78-090)
**7 — Un bambino nome Gesù**, film tv biografico (1588)
**7,30 Family Express**, film George Hayek, Peter Fonda (93-69632)
**9,10 La casa nella prateria**, tf. (10-37477)
**10,10 Agenzia luna blu**, tf. (3945564)
**11,45 Patagonia old Patagonia express**, doc. (3821532)
**12 — d'** film di Irving Cummings con Shirley Temple (268090)
**14 — Sentieri**, soap opera (3983212)
**15,15 La lunga strada per la felicità**, film tv commedia di Glenn (Usa '91) con Glenn Close, Christopher Walken (27-98458)
**17,10 Cink - Speciale sui «Salvaggi»**, attualità (6646922)
**17,15 in casa Brady**, film tv avventura, di Peter Baldwin (Usa '86) con Florence Henderson (9793477)
**18,30 Tg4 - Sera - Meteo** (0)
**20 — Un ba di nome Gesù**, film telecinepo biografico (598)
**20,30 Stregata dalla luna**, film commedia Cher, Vincent Gardenia (7526941)
**22,35 I ballissimi. Il capitalista**, film commedia di Douglas (Usa '52) Charles Coburn, Piper Laurie, Rock Hudson (8633545)
**0,20 Rassegna stampa** (1606065)
**0,30 Fiore di cactus**, film commedia di Gene Saks (Usa '69) Ingrid Bergman, Walter Matthau (8895268)
**2,15 Il genio della rapina**, film commedia, di Richard Brooks (Usa '72) con Warren Beatty (7628-355)
**4,10 Rassegna stampa** (2117387)
**4,20** (73520562)

## TMC MONTECARLO

Telegiornale: 14 (5156870); 18,45 (3561458); 20 (1293); 22,30 (56309)
**8,30 Euronews** (5807212)
**9 — Le grandi firme** (15019)
**10 — Sale, pepe e fantasia** (45-83)
**10,30 Skippy e il canguro**, telefilm (9274)
**11 — L'uomo invisibile**, telefilm (82767)
**12 — Automan**, telefilm (66583)
**— Seinfeld**, telefilm (5309)
**13,30 Skyppi e il canguro**, telefilm (9496)
**15,40 Asterix e Cleopatra**, cartoni (7982570)
**16,55 Automan**, telefilm (1083-309)
**17,50 Le grandi firme** (595458)
**18,05 Lion Trophy show** (857816)
**20,30 Il gioco tempo**, fantafilm Pat Bishop, Simon Chilvers, Linden Wilkinson, di Alister Smart (26748)
**22,40 Io modestamente Mosè**, film commedia di Gary Weis, Dudley Moore, James Coco, Madeline Kahn (9871293)
**0,50 Tmc speed** (6751064)
**1,20 Cnn** (87554538)
**4,30 Prova d'esame: Università a distanza** (7496220)
**6,30 Euronews** (98670404)

## TELE +1

**16,20 Il mistero le dodici sedie**, film (849038)
**18 — Jurassic Park**, film (8125-9816)
**21 — Mrs. per sempre**, film (5153-800)
**23,15 Mangiare bere uomo donna**, film (77904187)

## TELE +3

**21 — poesia di Tonino Guerra e il teatro delle briciole «La casa dei giardini interni»**

## TELE +2

**7 — Sportscenter**
**9 — Fitness** (396125)
**10 — Highlands games** (498651)
**10,30 Golf** (2583564)
**12,15 Telesport** (5381532)
**12,30 Pattinaggio** (327816)
**14,30 Coast to coast Christmas** (533293)
**16,30 Golf** (798360)
**18,30 Highlands games** (2090-90)
**19 — Il meglio di «Trans world sport»** (945800)
**20 — Pattinaggio** (915274)
**21,30 Se gol** (862545)
**22,30 Golf** (584372)
**0,30 Pattinaggio** (73774220)

## VIDEOMUSIC

**14 — Segnali di fumo** (2031-7274)
**17,30 Zona mito** (830019)
**18,30 Cinema amore mio** (18-9583)
**19,50** (1357403)
**20 —** (891936?0)

## RETE A

Telegiornale: 19,30 (25973467)
**8 — Programmi redazionali** (84923125)
**17 — Sole cronaca** (7087125)
**23,15 Programmi redazionali** (12800941)

## A SHOWVIEW

Per registrare il Vostro Programma TV preferito digitate i Numeri **ShowView**, stampati accanto al programma che volete registrare, del programmatore ShowView. Lasciate l'unità ShowView sul Vostro videoregistratore ed il programma verrà automaticamente registrato all'ora indicata. Per ulteriori informazioni chiamate il nostro numero di assistenza (02) 210.738.70.
Dicitura del Copyright
ShowView è un marchio utilizzato dalla Gemstar Development Corporation. 1993 - Gemstar Development Corp. Tutti i diritti riservati.
I CANALI DI SHOWVIEW
1; Rai2 2; Rai3 3; Rete4 4; Canale5 5; Italia1 6; Montecarlo 7; Rete A 8; Videomusic 9; Tele+1 13; Tele+2 14; Tele+3 15; Svizzera 16.

## ALLA RADIO

**RADIOUNO:** Gr: 6; 7; 8; 9; 10; 11; 12; 13; 14; 15; 15,30; 16; 16,30; 17; 17,30; 18; 18,30; 19; 22; 23; 24; 2; 4; 5; 5,30
6 Radiouno musica; 7,20 L'oroscopo; 7,30 Culto evangelico; 9 a Sarajevo; 10,30 Santa Messa. Celebra sua Santità Giovanni Paolo II; 11,55 Messaggio natalizio e benedizione apostolica «Urbi et orbi»; 12,30 Fantasy per le feste. Di A. Gozzi; 18,30 Radiohelp!; 19,25 Ascolta, si fa sera; 19,40 Cavalleria leggera. Viaggio nel dell'operetta; 20,40 Corrispondenze virtuali; 20,50 Biblioteca universale di musica leggera. Passeggiata a Parigi. A cura di M. De Berardin; 22 Radiomania; 23,10 Sinfonie.
**RADIODUE:** Gr: 6,30; 7,30; 8,30; 12,30; 18,30; 19,30; 22,30
6 Il buongiorno; 7,15 Momenti di pace; 8,05 Fabio e Fiamma e la «trave nell'occhio»; 8,50 «Raccontare Antonio» di L. Castellani; 9,10 ; 9,30 Raggio del coniglio; 10,30 Radio Zorro 3131; 12 Chicchi di riso; 12,10 Gr Regione; 12,50 Mosca cieca; 13,45 Anteprima Radiodue; 14 Ring; 14,30 Natale; 15,10 Parade; 20 Jingle Bells.
**RADIOTRE:** Gr: 8,45; 18,45
8 Ouverture; tre. Invito al concerto; 10,40 Archivio del jazz; 11,05 Radiofilm; 11,15 Grandi interpreti; 11,50 Pagine; 12 Mattino tre; 12,30 Parsifal; 13,25 Aspettando il caffè; 14,15 Lampi d'inverno; 19,15 Hollywood party; 20,15 Radiosuite; 20,30 Concerto di Natale diretto da I. Karabtchevsky; 23,40 Radiomania.

L'abbonamento Rai. Chi ha pagato è appagato. RAI C'è tutto, di più.

SPECIALE NATALE

*Michael su Italia 1*

George Michael torna sulle scene con un disco, «Jesus to a child», che Italia 1 propone in anteprima nazionale, stasera alle 20,30.

**LIVINGSTONE**
*C'è Santa Klaus*

«Livingstone», trasmissione di Videosapere su ambiente e geografia, alle 11 su Raitre, alla ricerca della leggenda di Santa Klaus, seguendone le tracce fino al Circolo Polare Artico.

**IL PAPA**
*Annuale benedizione*

La Santa Messa celebrata da Giovanni Paolo II Raiuno alle 10,25. Alle 12 mondovisione, messaggio natalizio e benedizione Urbi et Orbi.

**SPECIALE**
*Licia nella grotta*

«E nacque in una grotta» è lo speciale di Natale alle 11,45 Canale 5. Licia Colò e Frasassi (Fabriano) dove si organizza un presepe vivente di 250 persone.

**CONCERTO**
*Diretta da Assisi*

Su Raiuno alle 12,25 «Concerto di Natale» in eurovisione e in diretta da Assisi. Con Cecilia Gasdia, Uto Ughi (foto). Orchestra sinfonica Nazionale della Rai.

**CANZONI**
*Bambini in gara*

Su Canale 5 alle 20,40 «Canzoni sotto l'albero», gara canora tra bambini dai 7 ai 12 anni condotta Rita Dalla Chiesa. In giuria, Nilla Pizzi, Rosanna Fratello, Riccardo Del Turco, Wilma Angelis, i Dik Dik, Nazzaro.

*Dedicato a Ciampi*

«Tenera è la notte - Festa per un amico che non c'è» è il titolo dello speciale dedicato al cantautore Piero Ciampi, scomparso nell'80: oggi o domani, 0,20 su Raidue.

**I FATTI**
*Italiani Sarajevo*

Un collegamento i soldati italiani della Brigata Garibaldi in missione a Sarajevo, apre la puntata di Natale di «I fatti vostri», in onda alle 12 Raidue.

*Il 25 con L'Antoniano*

Alle 9,35 su Raiuno, speciale di «La banda dello Zecchino» intitolato «Buon Natale a tutto il mondo», il concerto del Piccolo Coro dell'Antoniano presentato da Arianna Ciampoli.

*A Gerusalemme*

E' dedicato a Gerusalemme e al futuro la puntata di «Misteri», alle 22,10 su Raidue.

**MOSE'**
*La musica di Rossini*

Raitre alle 9 (e domani alle 9,25), propone «Mosè in Egitto» di Rossini, S. Carlo di Napoli. Dirige Salvatore Accardo.

*Da Betlemme*

Oggi su Raiuno, «Unomattina» si collega in diretta Betlemme, la Chiesa della Natività.

Livia Azzariti e Luca Giurato di «Unomattina» domani su Raiuno alle 20,50

# [redacted] che segno siamo», [redacted] azzecca?

## *Con l'astrologo Branko e tanti ospiti «vip»*

ROMA. Per lei è la nona edizione, per lui quasi certamente l'ultima.

Livia Azzariti [redacted] Luca Giurato, eroi dell'alba televisiva, ogni giorno in onda alle 6,45 con «Unomattina», condurranno il 27 su Raiuno [redacted] prima serata, dal teatro Vespasiano di Rieti, lo speciale «Di che segno siamo».

L'astrologo Branko tratteggerà l'andamento del prossimo anno discutendo la situazione zodiacale dei vari ospiti. Una verve insolita per chi si occupa di astrologia. Branko è già diventato [redacted] star fra gli appassionati dello zodiaco.

Tra gli ospiti sono annunciati Alessandro Gassman, Lucrezia Lante della Rovere, Lorenzo Quinn, Dalila Di Lazzaro, Sabrina Salerno.

«Quest'anno - dice Luca Giurato - abbiamo ascolti straordinari, spesso superiamo [redacted] 40% [redacted] share. E questo, sinceramente, ci allevia la fatica».

Nonostante il successo e l'affiatamento con la Azzariti, Giurato ha già deciso che non parteciperà alla prossima edizione del programma: «"Unomattina" mi ha dato tutte le soddisfazioni che mi poteva dare, perciò questo è l'ultimo anno che la faccio. Adesso largo ai giovani. Ho [redacted] testa una trasmissione completamente nuova con cui metterò in gioco [redacted] la mia professionalità. Insomma, in questa fase, mi sento un po' lo Schumacher della Rai. Mi piacerebbe anche che l'azienda, come è già accaduto quattro anni fa, mi chiedesse di seguire le elezio[redacted] americane».

Livia Azzariti

Nella nuova impresa Giurato vorrebbe coinvolgere anche Livia Azzariti che è quieta e silenziosa esattamente quanto lui è vulcanico e torrenziale.

«"Unomattina" - dice la Azzariti - mi piace per molti motivi: innanzitutto perché è un programma giornalistico che consente [redacted] stare in sintonia [redacted] gli avvenimenti proprio mentre si verificano; poi perché chi lo fa è obbligato, per via dell'orario di programmazione, a [redacted] certa disciplina, [redacted] un impegno vero».

Prima di Giurato, al fianco [redacted] Livia Azzariti si sono avvicendati Badaloni (per 2 anni), Puccio Corona (per 4), Di Giannantonio (per uno).

Inutile dire che non c'è mai stato un attrito, una discussione, [redacted] litigio finito sui giornali: «Credo che derivi anche dall'orario di lavoro - è la spiegazione dell'Azzariti - appena svegli si è più indifesi, ci si sente più vicini, non si ha voglia [redacted] mettersi a discutere».

Le nove edizioni di «Unomattina» non hanno neanche intaccato la privacy della conduttrice.

Avete mai saputo notizie sui suoi fidanzati? L'avete mai vista al mare, magari in topless? Mai.

«E' [redacted] mio carattere - minimizza lei -: non mi piace mettermi in mostra».

[f. c.]

I FILM DI S. STEFANO IN TV

# Tre papà modello

**[redacted]**

1987, alle 20,30, [redacted] Raitre; dur. 102'

Diretto da Leonard Nimoy con Tom Selleck, Ste[redacted] Guttenberg, Ted Danson, Nancy Travis, Margaret Colin, Celkeste Holm, Philip Bosco, Lisa e Michelle Blair. Tre incalliti scapoloni (Selleck, Danson, Guttenberg), diventano tre papà modello per «colpa» della neonata che l'amica (Travis) di uno di loro ha rimandato al mittenete. Il pubblico aveva trovato irresistibile vedere i tre rudi maschioni (Selleck in particolare) che si inteneriscono con pannolini e poppatoi. Del tutto accessorio il sottointreccio giallo che riguarda un pacchetto di droga. Re[redacted]ke del francese «Tre uomini e una bimba», che ha avuto ancora più fortuna [redacted] prototipo, rendendo inevitabile un seguito dal titolo «Tre scapoli e una bimba»

**TOTO' TARZAN**

1951, alle 22,55, su Raitre; dur. 85'

Mario Mattoli firma questo film con Totò, Marilyn Buferd, Alba Arnova, Luigi Pavese, Carlo Croccolo, Riccardo Billi. Abbandonato nella giungla da bambino, il nobile Antonio Della Buffas (Totò) è cresciuto da selvaggio tanto da guadagnarsi l'appellativo di «scimmia bianca»: una spedizione va alla sua ricerca per riportarlo alla civiltà [redacted] soprattutto appropriarsi della sua eredità ma le [redacted] non andranno secondo i piani degli avidi esploratori. Da un soggetto di Vittorio Metz scritto con Marcello Marchesi, Age e Scarpelli, il film ribalta la logica del buon selvaggio, utilizzandone l'istinto angelico per mettere a nudo le convenzioni di una società borghese grazie [redacted] uno «sguardo infantile» che amplifica gli effetti comici, come quando nella stanza d'albergo di Totò vengono posti dei rami per farlo dormire a suo agio e lui alla vista d'un letto vero sceglie quello affermando: «Selvaggio sì, fesso no». Sofia Lazzaro non ancora Loren è una delle ragazze del circolo tototarzanista.

**TOYS-GIOCATTOLI**

1992, [redacted] 20,40, su Canale 5; dur. 121'

Robin Williams, Michel Gambon, Joan Cusack, Donald O'Connor diretti da Barry Levinson. Kenneth Zevo (O' Connor) lascia la sua fabbrica di giocattoli al fratello (Gambon), un generale che intende trasformare la produzione a fini bellici. I figli Leslie (Williams) e Alsatia (Cusack) che [redacted] rimasti a qualche fase psichica pregenitale, riusciranno a mandare a monte i suoi piani. Vagheggiato da Levinson fin dal 1978, un incubo - più che un sogno - ambientato in scenografie (di Ferdinando Scarfiotti) che saccheggiano Depero e Magritte. Un film involontariamente ambiguo. La giacca con la gigantesca chiave nella schiena è stata ideata [redacted] progettata da Giancarlo Giannini il quale, oltre che attore, si diletta d'invenzioni.

Ti saluto mal di gola!
[redacted] stratIvo. Aut. Min. San. N. 487
Con Ribex [redacted]

SEGNALIAMO

**NUMERO UNO**

*Sfida tra artisti*

Otto nuove promesse dell'arte si sfidano stasera alle 20,50 su Raiuno nel «Numero Uno» di Pippo Baudo. Con loro [redacted] rimetterà in gioco anche il campione '94, Angelo Musco di Napoli. In giuria il critico d'arte Vittorio Sgarbi, i pittori Ugo Attardi e Renzo Vespignani e il direttore dell'Accademia di Brera, Fernando De Filippi. Tra gli ospiti, Eduardo Bennato e il pittore-illusionista Usa Nicholas Night

**[redacted]**

*Le stelle di Lino*

L'attore Lino Banfi (foto) a «Stelle di Natale», su Raiuno ore 23,20, dal Teatro Flaiano in Roma. La regia del varietà, di Castellano e Pipolo, è di Paolo Beldi.

**FORUM CASTAGNA**

*Pomeriggio di festa*

Staffetta [redacted] Canale 5 dalle 13,30 delle trasmissioni «Forum» e «Casa Castagna». Megatombola per Santo Stefano, con i telespettatori sono invitati a partecipare, e il giudice Santi Licheri che «delibera» tra le coppie di Castagna.

**[redacted]**

*D'Angelo racconta...*

A «Solletico», su Raiuno alle 15,45, per Santo Stefano ospiti Gianfranco D'Angelo che racconta la fiaba, «La vera storia del panettone», e il gruppo Latte Rock che canta «Happy days».

**CONCERTO**

*Zucchero sul palco*

«Zucchero: concerto dell'anno». Dal Palasport di Parma va in onda [redacted] Raidue alle 20,50 la performance di Zucchero (foto). E' quello del 20 dicembre che ha chiuso la tournée del cantautore.

**[redacted]**

*Natale «felice»*

La puntata di «Nonno Felice» [redacted] Canale 5 alle 12,30 è dedicata al Natale Gino Bramieri deve organizzare, per il prete del quartiere, un presepio vivente.

**[redacted]**

*Bellezze del mondo*

Retequattro dedica [redacted] settimana di Natale ad una serie di documentari sui luoghi curiosi e sui popoli della Terra. Oggi alle 11,45 tocca al Paese Sol Levante dove, nella cerimonia del Rito del Te, i partecipanti partecipano a una danza sui carboni ardenti

**SPECIAL**

*Ancora Beatles*

Su Videomusic alle 18 uno «Special» dedicato all'infinita storia dei Beatles, che si arricchisce sempre di nuove puntate.

**[redacted]**

*Presepi viventi*

«Verdemattina», il programma di Raiuno (dalle 11,10) condotto da Luca Sardella e Janira Majello, è dedicato ai presepi. Nella puntata vengono mostrati presepi costruiti con tecniche diverse. In studio, poi, ci sono anche alcuni figuranti provenienti dalla Puglia, a ricordare la tradizione del presepe vivente.

## I PROGRAMMI DI SANTO STEFANO

### RAIUNO

MATTINO E POMERIGGIO

Tg: 7; 7,30; 8; 8,30; 9; 9,30; 11,30; 12,30; 13,30; 18; 20; 23,15; 24

**6,45 Uno mattina,** attualità. Chiamare 0769/73933 (55182713)

**9,35 Un drago, [redacted] orso ed altri animali,** film animazione (1593-776)

**11,10 Verdemattina,** attualità, con Luca Sardella, Janira Majello. Chiamare 0769-73.999 (5596-171)

**12,35 La signora in [redacted]allo,** telefilm: *Una scuola turbolenta* (1676-976)

**13,55 Muoversi,** attualità: trasporti (260152)

**14,05 Pronto? Sala giochi,** quiz, con [redacted] Teresa Ruta. Chiamare 0369-8032 / 0369-8038. Ospiti Rita Pavone e Teddy Reno

**— — Prove e provini a «Scommettiamo che...?»,** varietà, con Fabrizio Frizzi (5413220)

**15,45 Solletico** [redacted] Elisabetta Ferracini, Mauro Serio. Chiamare [redacted] (7294030)

**15,50 [redacted] fantastico mondo [redacted] Richard Scarry** (9630688)

**16,10 Aladdin** (5252442)

**16,40 Cartoni animati** (2761201)

SERA

**17,30 Zorro** (3894171)

**18,10 Italia sera,** attualità, con Paolo Di Giannantonio. Chiamare 06-336.58.080 (838425)

**18,50 Luna park... con Milly Carlucci** varietà, regia [redacted] Riccardo Donna (485317)

**20,30 Tg1 - Sport** (59713)

**20,35 Luna park - La zingara,** varietà, con Cloris Brosca, Milly Carlucci. Chiamare 0769-73.921 (1706607)

**20,50 Numero Uno,** varietà, [redacted] Pippo Baudo, musiche [redacted] Pippo Caruso (4391572)

**23,20** Dal Teatro Flaiano [redacted] Roma: **Stelle [redacted] Natale,** di Castellano e Pipolo, con Lino Banfi, regia di Paolo Beldi (1716423)

**0,30 Maestrissimo** (1402896)

**0,40 Green,** attualità (8819911)

**1 —** [redacted] (6174398)

**1,15 Teresa Venerdì** [redacted] Vittorio De Sica (Italia, '41), con Anna [redacted]gnani, Vittorio De Sica (6514-756)

**2,35 Tg1 notte** (4135195)

**3,05 Dove sta Zazà** (60220195)

**5,15 Riccardo Fogli in concerto,** musicale (7977114)

**6 — Euronews,** attualità (55135805)

### RAIDUE

Telegiornale: 11,45 (3730336); 13 (1959); 16 (38404); 17,15 (398881); 18,20 (1782797); 19,45 (3961-713); 20,30 (29572); 23,20 (31-07220)

**6,50 Little Rita nel West,** film commedia [redacted] F. Baldi (Italia, '67), con Rita Pavone, Terence [redacted] (3810012)

**7 — Pimpa,** cartoni animati

**— — Robin Hood,** cartoni animati

**— — La leggenda di Lochnagar,** — **— Pingu,** cartoni animati (97-64133)

**9,30 Ho bisogno di te** (8542336)

**9,40 Fuori dai denti** (3712152)

**9,45 Sereno variabile** (6426571)

**11,30 Tg2 - Medicina Trentatrè** (33-28826)

**12 — I fatti vostri** varietà, [redacted] Giancarlo Magalli (1ª parte) (37133)

**13,30 Tg2 - Salute** (4046)

**14 — Ho bisogno di te** (22881)

**14,10 Bravo chi legge** (7402317)

**14,15 I fatti vostri** (6130794)

**14,40 Quando si ama** (908268)

**15,10 Santa Barbara** (2780268)

**16,05 Vacanze d'inverno,** film com[redacted] di Mastrocinque con Sordi (8743688)

**18,05 Sereno variabile,** attualità (90-2268)

**18,45 I giustizieri della notte,** telefilm: *Un impegno per la vita* (94-33152)

**19,35 Tgs - Lo sport** (6412572)

**19,50 Go-Cart,** varietà, con Maria Monsé (9259607)

**20,50** Da Parma: **Zucchero: concer[redacted] dell'anno,** musicale (4875-39)

**22,35 Perdenti,** varietà (5902336)

**0,15 Piazza Italia di notte,** [redacted] (7409718)

**0,20 Tenera è [redacted] notte,** varietà (22-82331)

**1,25 [redacted] rapina più [redacted] secolo,** film commedia (Usa, '66), con Frankie Howard (4565-621)

**2,55 Rascel marine,** film [redacted]dia, con Renato Rascel (5866-263)

**4,25 Hello London** (2ª puntata) (45-58669)

**5,15 Arrivano i dollari,** fil[redacted]dia di Marco Costa (Italia, '57), con Alberto Sordi (6280602)

**6,35 Speciale Orecchiocchio** (39-272850)

### RAITRE

Telegiornale: 12 (39775); 14 (2201); 19 (133); 19,30 (19171); 22,30 (37572); 0,30 (0)

**6 — Tg3 - Mattina** (8806171)

**7,35 Due soldi di speranza,** film commedia di Renato Castellani (It., '51). Con Maria Fiore. (5438-628)

**9,15 [redacted] in Egitto,** musicale [redacted] Teatro S. Carlo [redacted] Napoli (9596-930)

**10,30 Videosapere. Edicola medica - I corti - Viaggio in Italia - I segni della storia - Filosofia - Media/mente - Viaggio [redacted] Italia - Tg3-Leonardo - Occhio al critico** (108046)

**12 — Tg3 - Da Milano** (0)

**12,15 Tg3 - Telesogni** (9099591)

**13 — Italia mia benché,** attualità (15-794)

**13,35 Videozorro,** attualità (506688)

**14 — Tg regionali** (0)

**14,30 Gran premio internazionale del Circo** (36065)

**16,30 Circo bianco - Ciclocross - Ippica,** sport (3641365)

**17,55 Geo,** documenti (60464)

**18,25 Blue jeans,** telefilm (515171)

**19,35 Tg regionali** (802249)

**20 — Blo[redacted],** varietà (317)

**20,30 Tre scapoli e [redacted] bebè,** film commedia con Tom Selleck, Steve Guttenberg, Ted Danson (91978)

**22,45 Tg regionali** (8876268)

**22,55 Totò Tarzan,** film comico di Mario Mattoli (Italia, '51). Con Totò, Bianca Fusari (808268)

**[redacted] Tg3 - Edicola** (8344840)

**1 — Fuori orario,** (5951319)

**1,45 Pandit Neru** (7251783)

**2,15 La tragedia [redacted] uomo ridicolo,** film drammatico (7694-398)

**4,65 La spia del secolo,** film spionaggio (73880244)

### CANALE 5

Tg5: 13 (8510); 18 (93626); 20 (75249); 23,15 (6935423); 24 (6002992)

**6 — Tg5 - Prima pagina** (36040607)

**8,45 Gli allegri imbroglioni,** film comico di Mal St. Clair (Usa, '43). Con Stan Laurel, Oliver Hardy (2071084)

**10,15 [redacted] lo chiamano papà,** film commedia di Walter Lang (Usa, '50). Con Clifton Webb, Myrna Loy, Jeanne Crain (3184775)

**12 — Casa Vianello,** telefilm. *Natale in casa Vianello* [redacted]

**12,30 Nonno Felice,** telefilm. *Buon Natale Malinverni* (7881)

**13,30 Pomeriggio di festa**

**— — Forum,** attualità

**— — Casa Castagna,** attualità (5120-133)

**15,55 Speciale sul film «Selvaggi»** (9214065)

**16 — Heidi,** film [redacted] avventura di [redacted] chael Rhodes (Usa, '93). Con Jane Seymour, Noley Thornton, Jason Robards (142210)

**18,05 Ok il prezzo è giusto,** quiz con Iva Zanicchi (5215442)

**19 — La ruota della fortuna,** quiz con Mike Bongiorno, Antonella Elia (5369)

**20,25 Striscia [redacted] notizia** con Ezio Greggio, Enzo Iacchetti (8974-591)

**20,40 Toys - Giocattoli,** film commedia con Robin Williams, Joan Cusack (68006797)

**23,20 Ghostbusters (Acchiappafantasmi),** film fantastico di Ivan Reitman (Usa, '84). Con Bill Murray, Dan Aykroyd, Harold Ramis (575268)

**1,45 Striscia la notizia** (3236602)

**2 — Tg5 - Edicola** (6138089)

**2,30 Le frontiere d[redacted] spirito,** attualità (6146008)

**3 — Tg5 - Edicola** (6147737)

**3,30 Boomer cane intelligente,** telefilm (6140824)

**4 — Tg5 - Edicola** (6141553)

**4,30 Le [redacted] avventure [redacted] Guglielmo Tell,** telefilm (3079669)

**5 — La strana coppia,** telefilm (30-70396)

**5,30 Tg5 - Edicola** (29176756)

### [redacted]

Studio Aperto: 12,25 (6596591); 18,30 (58930)

**6,30 Giochiamo** [redacted] **«Ciao Ciao mattina»,** cartoni (88883978)

**9,30 Un professore alle elementari,** telefilm (5065)

**10 — Su e giù per il college,** telefilm (56976)

**10,25 Village,** attualità (6375359)

**[redacted] Un ponte di guai,** film [redacted]dia [redacted] Nicholas Meyer (Usa '85) con Tom Hanks, John Candy (8772626)

**12,25 Studio aperto** (0)

**12,45 Fatti e misfatti,** attualità (7298-62)

**13 — I Puffi,** cartoni (6152)

**13,30 Natale è,** varietà (30335)

**13,35 Lupin, l'incorreggibile Lupin,** cartoni. *Lupin venduto all'asta* (7982775)

**14,25 Ciao [redacted] Parade,** varietà (72-65688)

**14,30 Cristoforo Colombo,** cartoni (2959)

**15 — Generazione X,** varietà (74152)

**16 — Village,** attualità (21075)

**16,15 I ragazzi [redacted] prateria,** [redacted] film (211094)

**17,15 La famiglia Addams,** telefilm (17065)

**17,45 Primi baci,** telefilm, *Caos* (75-01220)

**19,05 Baywatch,** telefilm. *Un [redacted]kend movimentato* (873862)

**20 — Willy, il principe di Bel Air,** telefilm, *Rei confessi* (7064)

**20,30 Pericolo estremo,** telefilm, *Il prezzo del pericolo - Eclissi lu[redacted]* (56317)

**22,30 L'uomo dei sogni,** film [redacted]media, [redacted] Phil Robinson, (Usa '89) con Kevin Costner, Amy Madigan, James Earl Jones (69881)

**[redacted] Per fortuna c'è un ladro in famiglia,** film commedia (996744-68)

**2,50 Guerra dei mondi,** telefilm (45-63114)

**4 — Un professore alle elementari,** telefilm (6595534)

**5 — I ragazzi [redacted]ella prateria,** telefilm (6599350)

**6 — Tre cuori [redacted] affitto,** telefilm (36-008350)

### RETE 4

Tg 4: 11,30 (3313794), 13,30 (2442), 19.30 (666), 23,30 (49930)

**6 — Donne pericolose,** telefilm (28-055)

**7 — Un bambino di nome Gesù,** film tv biografico (1133)

**7,30 Due sul pianerottolo,** film (33-37794)

**9,20 La famiglia Bradford** tl. (1461-997)

**10,10 Agenzia blu** (3849336)

**11,45 Documentario** (3725404)

**12 Una povera bimba milionaria,** film con Shirley Temple (5740-65)

**14 — Sentieri,** soap opera (554201)

**15,30 Fuga disperata,** film (2103420)

**17,15 La grande giornata di Babbo Natale,** film fantastico di Corey Allen (Usa '78) con Fred Astaire, Gary Burgholl, John Byner (9697249)

**20 — Un bambino di** [redacted] **Gesù.** (959)

**20,30 Il ritorno dei tre moschettieri,** film avventura con Michael York, Oliver Reed, Frank Finlay, Richard Chamberlain (7520713)

**22,35** I bellissimi. **Arrivederci [redacted] grazie,** film commedia di Giorgio Capitani (Italia '87) con Ugo Tognazzi, Alessandro Haber (65-37317)

**[redacted] Rassegna stampa** (7899983)

**0,45 La caccia,** film drammatico di Arthur Penn, (Usa '66) con Marlon Brando, Jane Fonda, Robert Redford, Angie Dickinson (98218805)

**3 — Tenera è la notte,** film drammatico (61462263)

**5,30 Telefilm non stop** (16947059)

## [redacted] RADIO

**RADIOUNO:** Gr: 6; 7; 8; 9; 10; 11; 12; 13; 14; 15; 15,30; 16; 16,30; 17; 17,30; 18; 18,30; 19; 22; 23; 24; 2; 4; 5; 5,30

[redacted] Radiogrammi, di F. Brasile; **11** Fantasy per le feste, di A. Gozzi; **15** Radiouno musica, [redacted] L. Critelli; **16,10** Chicchi [redacted] riso; **16,30** L'Italia in diretta; **17,10** Radiogrammi; **[redacted]** Radiohelp!; **18,50** Chicchi di riso; **19,25** Ascolta, si la sera; **19,40** Cavalleria leggera. Viaggio nel [redacted] dell'operetta; **20,40** Radiosport; **22,45** Chicchi di [redacted] **23,10** [redacted] ballando, con [redacted] Sarti.

**RADIODUE:** Gr: 6,30; 7,30; 8,30; 12,30; 18,30; 19,30; 22,30

**6,05** Fabio e Fiamma [redacted] «trave nell'occhio»; **8,50** Raccontare Antonio, [redacted] L. Castellani; **9,10** Golem, di G. Nicoletti; **9,30** Ruggito del coniglio, con A. Dose [redacted] M. Presta; **10,30** [redacted] Zorro 3131, con O. Beha; **12** Scommettiamo che?, di Anna Mirabile; **12,10** Gr regio[redacted] **12,50** Mosca [redacted], con Marco Predolin, [redacted] Casco; **14** Ring, con Luca Carboni, regia di M. Urbini; **14,30** Radioduetime, con A. Zucchino e F. M. Vercillo; **15,10** Hit Parade; **17,45** Tornando [redacted] casa, con [redacted] Tesla [redacted] L. Tanziani; **20,40** I grandi concerti [redacted] Radiodue: Zucchero; [redacted] Stereonotte.

**[redacted]:** Gr: 8,45; 18,45

**9** Invito al concerto, con I. Cappelletto; **10,40** Archivio del jazz; **11,05** Radiofilm; **11,10** Grandi interpreti; **11,50** Pagina; [redacted] Mattino tre; **12,30** Parsifal; **13,25** Aspettando il caffè: «23.59», [redacted] L. Modugno; **13,45** Intermezzo; **14,15** Lampi d'inverno; **19** Hollywood party; **20,15** Radiotresuite; **20,30** Concerto jazz; **23,40** Radiomania.

### TMC MONTECARLO

Tg.: 14, 18,45, 20, 22,40

**8,30 Euronews** (5701084)

**9 — Le grandi firme,** shopping time (56794)

**10 — Sale, pepe e fantasia** (32-[redacted])

**10,30 Skippy e il canguro,** telefilm (8539)

**11 — L'uomo invisibile,** telefilm (11684)

**12 — Automan,** telefilm (11620)

**13 — Seinfeld,** telefilm (6238)

**13,30 Tmc sport** (261607)

**14,10 L'uomo Ragno,** film fantascienza. (Usa, '77) (2515-572)

**16 — Asterix e [redacted] sorpresa di Cesare,** film animazione (2510978)

**17,20 Skippy e il canguro** (95-602)

**17,50 Le grandi firme** (803423)

**18,05 The Lion Trophy Show, Conan** (5200510)

**19 — The Lion Trophy Show, Coccinella, Bla la sfida della magia** (18713)

**19,50 Tmc sport** (8957588)

**20,30 Roxanne,** film commedia. (Usa, '87) (4529930)

**22,55 Forza [redacted] Navarone,** (G.B. '78). Con F. Nero (18-95065)

**1,20 Mont. nuovo giorno** (97-27069)

**1,40 Cnn** (80506843)

### [redacted] +1

**14 —** [redacted] **dinosauri a** [redacted] **York**

**16 — Legend** (6028978)

**17,35 Approfondimento** [redacted]**. Doubtfire** (356336)

**18 — Free Willy - Un amico da salvare** (458794)

**20 — Speciale Sylvester Stallone** (224539)

**20,35 [redacted]ei** (46969591)

### TELE +3

**21,40 Concerto per organo [redacted] orchestra**

**22,10 Passacaglia [redacted] C minor** (43654249)

### TELE +2

**7 —** In diretta da New York: **Sportscenter**

**9 — Fitness** (689152)

**10 —** Da Bercy: **Equitazione** (781688)

**10,30** [redacted] (3445442)

**12,30 Pattinaggio,** starlight challenge (628591)

**14,30 Coast to coast,** sport made in Usa (934978)

**16,30 Football N.F.L.: Indianapolis Colts-New England Patriots** (852787)

**18,30 Obiettivo sci** (492317)

**19,30 Football N.F.L.** (861046)

**20,15 Telesport** (3508510)

**20,30 Pattinaggio** (380133)

**22,30 Obiettivo sci** (90817510)

### VIDEOMUSIC

**17,30 Zona mito**

**18 — Beatles** (134861)

**19 — Caos time** (895210)

**20 — Extremo** (791930)

**[redacted] The mix** (963355)

**22 — Supernova** (542161)

**24 — [redacted] winter** (25505973)

### RETE A

Tg: 19.30

**20 — Shopping c.** (84375336)

**23 — Programmi redaz.** (5873-2387)

GUIDA A SHOWVIEW

Per registrare il Vostro Programma TV preferito digitate i Numeri ShowView, stampati accanto al programma che [redacted]ete registrare, sul programmatore ShowView. Lasciate l'unità ShowView sul Vostro videoregistratore ed il programma verrà automaticamente registrato all'ora indicata. Per ulteriori informazioni chiamate il nostro numero di assi[redacted] (02) 210.730.70

**Dicitura del Copyright**

ShowView è [redacted] marchio utilizzato dalla Gemstar Development Corporation. 1993 - Gemstar Development Corp. [redacted]tti i diritti [redacted] riservati.

**I CANALI DI SHOWVIEW**

Rai1 1; Rai2 2; Rai3 3; Rete4 4; Ca[redacted] 5; Italia1 6; Montecarlo 7; Rete A 8; Videomusic 9; Tele+1 13; Tele+2 14; Tele+3 15; Svizzera 16.

l'abbonamento rai. chi ha pagato è appagato.
RAI Di tutto, di più.

# Piazza Affari scopre l'Eni

Piazza Affari ha vissuto una settimana di forti contrasti. Dopo tanti saliscendi i prezzi sono rimasti quelli della settimana precedente. Il bilancio del 1995 resta negativo (-7% rispetto al 31 dicembre 1994) ma gli operatori ritengono che dopo tanti ribassi i prezzi abbiano un notevole potenziale di crescita, se il calo dell'inflazione verrà confermato e se sarà ipotizzabile un taglio dei tassi, il 1996 potrebbe, almeno nei primi mesi, presentarsi sotto il segno del toro. Intanto l'Eni ha salutato l'ingresso nel Mib 30, l'indice dei trenta titoli più capitalizzati, con un rotondo rialzo del 3,65% a 5538 lire, finalmente a distanza di sicurezza dalle 5.250 lire del collocamento. La ricalibratura dei portafogli degli investitori nella giornata di mercoledì dicembre ha comportato uno smobilizzo breve e violento su altri valori dell'indice che hanno però recuperato nelle riunioni successive.

**LA BORSA**

| | |
|---|---|
| MILANO Comit 583,38 | + 2,59 |
| N. YORK Dow Jones 5097,97 | - 72,76 |
| LONDRA F. Times 3658,30 | + 15,7 |
| TOKYO Nikkel D. 19744,42 | + 397,8 |

**LE MONETE**

| | |
|---|---|
| DOLLARO in Italia 1589,23 | - 11,55 |
| MARCO in Italia 1100,96 | - 8,15 |
| MARCO/DOLLARO 1,437 | + 0,006 |
| YEN/DOLLARO 102,3 | + 0,1 |

# La lira supera gli ostacoli

E' andata bene alla lira, nonostante gli ostacoli incontrati durante la settimana: dal ritiro del maxiemendamento alla bocciatura della stangatina, ai problemi dell'Ulivo, al rinvio a giudizio di Di Pietro, al mancato taglio (ma nessuno se l'aspettava) del tus da parte della Banca d'Italia dopo la tornata di riduzioni in Europa (questa settimana la Francia ha tagliato il p/t a 5-10 giorni, dal 6,10% al 5,80%, la Spagna il tasso di intervento, cioè il tus, dal 9,25% al 9%, il Portogallo il p/t, dall'11% al 10,50%). La settimana è conclusa attorno a 1104,75 lire per un marco contro le 1109,11 della rilevazione Bankitalia del 15 dicembre, e questa è la notazione positiva. Il disappunto deriva invece dall'incapacità della lira di sfondare la quota 1100. L'approvazione della Finanziaria potrebbe costituire l'evento determinante ma resta da verificare se e quanto il mercato l'abbia già scontato.

LA STAMPA

ECONOMIA E FINANZA

Domenica 24 Dicembre 1995 24

Entrate aggiuntive per 3800 miliardi, torna lo «sconto» sui contributi degli aumenti aziendali

# Sotto l'albero c'è un Fisco tutto nuovo

## *Il governo ha messo a punto la manovrina di fine anno*

ROMA. Gli ultimi giorni del 1995 vedranno il varo della «manovrina», ossia del decreto fiscale che dovrà portare nelle casse dello Stato 3800 miliardi «freschi». Se l'ipotesi di ritocchi verso l'alto del prezzo della benzina sembra, almeno per ora, scartata sono praticamente decisi aumenti per sigarette, marche del passaporto, alcolici e imposte di bollo. Molto probabilmente verranno anche riaperti i termini del condono previdenziale e il concordato fiscale sarà esteso al 1994, con gli stessi parametri del '95. Ma dal Fisco i contribuenti non hanno da aspettarsi solo stangate, ma molte novità per il 1996. Innanzitutto, con la Finanziaria, verranno eliminati circa 120 balzelli che, oltre a costringere i contribuenti ad una serie di complicati adempimenti, garantivano un gettito minimo allo Stato. Poi c'è la possibilità di cedere ad altri contribuenti i crediti che si hanno col Fisco, ma, in questo campo, la novità più interessante è la possibilità di cedere i crediti Irpeg e Ilor all'interno dello stesso gruppo industriale o finanziario. Quindi le società controllate e società di controllo potranno cedersi crediti o debiti prima di effettuare i versamenti all'erario.

Sempre in una logica di semplificazione fiscale arriva anche l'accertamento induttivo, che darà modo ai contribuenti (soprattutto lavoratori autonomi, artigiani e professionisti) di concordare con l'amministrazione finanziaria l'importo da pagare per non incorrere in accertamenti fiscali. I parametri sulla base dei quali si svolgerà la contrattazione tra Fisco e contribuente saranno definiti entro gennaio con un'estensione ai redditi del '94. Questo per dare la possibilità a chi ha pagato cifre inferiori di versare la differenza e mettersi l'animo in pace.

Il motto del 1996 pare voler essere: tutto nuovo. Fisco nuovo. Infatti il governo, entro marzo, dovrà emanare una serie di regolamenti per semplificare gli adempimenti contabili e le modalità di versamento delle imposte. In particolare saranno semplificate le indicazioni da inserire nelle scritture contabili di chi svolge un lavoro autonomo, delle imprese e dei sostituti di imposta. E' anche prevista l'eliminazione dell'obbligo di rilasciare scontrini o ricevute fiscali nei casi che risultino troppo gravosi e irrilevanti per la lotta all'evasione. Per quanto concerne la deducibilità scontrino e fattura sono stati equiparati.

Sempre in un'ottica di semplificazione c'è l'abolizione della ritenuta d'acconto sui titoli di Stato acquistati dai cittadini stranieri o italiani non residenti nel nostro Paese: questo eviterà all'erario di incassare denaro che poi doveva essere rimborsato. Anche per il bollo auto la possibilità di pagarlo, a partire da luglio, alla compagnia che assicura il veicolo dovrebbe sveltire le procedure e rendere le cose più semplici al cittadino.

Altro cambiamento riguarda i moduli per la dichiarazione Iva, che saranno unificati. Ma la vera sorpresa della Finanziaria è il ritorno della decontribuzione dei salari aziendali, prevista dall'accordo di luglio 1993 e ritenuta essenziale dalla Confindustria. La norma, contenuta nel disegno di legge collegato, e bocciata dalla Camera, è stata ripescata dal governo, che ha predisposto un au- di 100 miliardi per tre anni dei fondi riservati per eventuali future spese del ministero del Lavoro. E l'aumento sarebbe stato inserito proprio in previsione di un successivo decreto che dovrebbe ripristinare la decontribuzione.

I primi commenti sono positivi. «La manovra non ha natura inflattiva e quindi va bene», dice il segretario generale aggiunto della Cisl, Raffaele Morese. Pienamente d'accordo Piero Larizza, segretario generale della Uil: «Temevamo risparmi su spesa sociale, contratti e investimenti produttivi che, invece, non ci sono stati. Le entrate, inoltre, non dovrebbero incidere sui prezzi e questo è importante». [v. cor.]

## Iva, cambiano le regole

### *Due moduli (invece di cinque) per i versamenti e i rimborsi*

ROMA. Cambiano, con un'innovazione «strutturale» introdotta per decreto, i moduli per la dichiarazione Iva 1995. E' il tentativo del Fisco di semplificare le procedure creando un modello unificato: da un lato si riduce il numero dei modelli previsti (in pratica due modelli più due fogli intercalari, invece dei 5 moduli differenti più due fogli intercalari sinora utilizzati); dall'altro lato dovrebbero superare tutti i casi di erronea compilazione del modulo che si riscontravano negli anni passati da parte di contribuenti con contabilità separate o appartenenti a particolari categorie (società controllanti e controllate, oppure relativi a ipotesi di fusioni, scissioni, conferimenti avvenuti nel periodo di imposta.

In pratica, il modulo si compone di due parti. La prima è la «quartina» base, uguale per tutti i contribuenti, che conterrà le informazioni generali e il riepilogo dei dati necessari per il calcolo. I fogli sono blu nei casi di Iva da pagare (mod. Iva 11 base) o rossi per i casi in cui si chiede il rimborso (mod. Iva 11 rimborso).

La seconda parte è costituita da un intercalare di quattro facciate che varia a seconda del regime di imposta adottato: conterrà i dati dell'attività esercitata (o delle singole attività a contabilità separata); gli intercalari sono previsti in due versioni a seconda che il contribuente rientri nel regime normale di detrazione dell'Iva (intercalare 11/N) ovvero nel regime speciale dell'agricoltura (intercalare 11/Ter).

Tra le altre novità, compare un nuovo quadro, contraddistinto dalla lettera Z che servirà per il nuovo regime speciale riservato alle cessioni di beni usati, oggetti d'arte, d'antiquariato, collezione. [r. e. s.]

### I BOTTI DI CAPODANNO

**Sarà varato il 29 il decreto fiscale di fine anno per reperire maggiori entrate per 3800 miliardi. Al ministero delle Finanze ormai hanno fatto le scelte e salvo imprevisti dell'ultima ora scatteranno aumenti per sigarette, passaporto, alcolici e imposte di bollo. Ma vediamo nel dettaglio le ipotesi predisposte.**

**SIGARETTE** - Scatterà un aumento di 200 lire per le marche estere e di 100 lire per quelle nazionali. Il gettito previsto è di circa 680 miliardi.

**BOLLI** - E' previsto un aumento medio delle imposte di bollo del 10 per cento. L'aumento comunque sarà determinato in modo da ottenere una rimodulazione dei bolli in cifra fissa con aumenti anche superiori. Il gettito previsto è di circa 880 miliardi.

**PASSAPORTO** - E' previsto un aumento di 20.000 lire della marca da bollo per il passaporto. La Finanziaria infatti prevede il riordino delle tasse di concessione governativa non abolite con il collegato alla Finanziaria. E dopo l'aumento della marca per la patente scatterà anche quello per il passaporto. Probabile anche il ritocco per il permesso di caccia. Per un gettito previsto di circa 300 miliardi

**ALCOL** - L'ipotesi è di un aumento dell'accisa del 10 per cento per un gettito di circa 100 miliardi.

**CONCORDATO FISCALE** - Non si tratta della semplice proroga del concordato di massa che si è chiuso il 15 dicembre scorso e relativo agli anni '89-'93, ma di una anticipazione al '94 del concordato a regime. In pratica si tratta di estendere al '94 i parametri per l'accertamento induttivo predisposti per i redditi del '95. Quindi ai contribuenti non arriverà nessuna proposta di concordato automatico da parte dell'amministrazione, ma chi vorrà adeguarsi ai parametri potrà farlo liberamente avendo la garanzia di non subire accertamenti. Dalla norma è previsto un maggior gettito di 1800 miliardi.

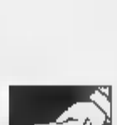

**CONDONO PREVIDENZIALE** - E' anche prevista la riapertura dei termini del condono previdenziale. Una norma chiesta da e che potrebbe portare qualche centinaio di miliardi.

**BENZINA VERDE** - Alle Finanze avevano predisposto anche le norme per un aumento di 70 lire della benzina verde. L'ipotesi per ora sembra accantonata. Il gettito sarebbe di circa 700 miliardi. Non è escluso che alla fine possa rientrare la benzina e una delle altre voci.

**TAGLI** - Sul fronte dei tagli invece la manovra prevede il mantenimento di fondi negativi per complessivi 1485 miliardi di cui 310 di parte corrente. In particolare rimarranno vincolate relative alla pubblica amministrazione, trasferimenti alle imprese pubbliche. Probabili misure restrittive anche per le pensioni di invalidità.

*MERCATO E CONCORRENZA*

## SUI TELEFONI ROMA DIA L'ESEMPIO

Il procedere riluttante, la politica del «sì, ma...», costa al Paese, si argomentava due settimane fa. La Stampa del 6 dicembre: gli esempi dei costi inutili (per dirla chiaramente, gli sprechi) continuano ad arricchirsi. In Spagna è stata approvata la legge che liberalizza il settore delle telecomunicazioni via cavo, entrerà in vigore tra un paio di settimane: operatori privati, diversi dalla Telefonica de España, corrispondente alla nostra Telecom, potranno fornire servizi multimediali, trasmissione dati, telefonia vocale dal 1998. La legge spagnola andrebbe integrata con disposizioni che consentano di eliminare davvero gli squilibri dovuti alla presenza del monopolio. Ciò che conta è che gli spagnoli sono arrivati prima di noi a lanciare un segnale ai mercati, e agli investitori. I Paesi sono in competizione tra loro per attirare i capitali finanziari: chi per primo sa aprire i propri mercati e creare condizioni allettanti per l'investimento ha la possibilità di farsi finanziarelo sviluppo di alcune infrastrutturesenze dovere gravare sul bilancio dello Stato o sulla bolletta telefonica. Come è noto, nel nostro Parlamento giace da un anno una proposta di legge per liberalizzare il settore delle telecomunicazioni via cavo, e un disegno di legge di ispirazione governativa inizia il suo percorso parlamentare alla Camera. E' evidente che, se si vogliono attirare capitali, è necessario non arrivare ultimi, e offrire condizioni favorevoli alla concorrenza su basi eque.

Una di queste riguarda la cosiddetta «portabilità del numero»: ciò significa che, quando il settore della telefonia vocale sarà liberalizzato e l'utente potrà scegliere tra più società telefoniche, lo possa fare senza dover subire l'inconveniente di cambiare numero telefonico, che rimane esclusivamente suo. In Inghilterra, dopo una lunga battaglia, l'autorità di regolazione è riuscita ad imporre questa condizione alla British Telecom, non solo ma facendone sopportare la maggior parte del relativo costo alla stessa società, che gode di una posizione dominante. Si è così stabilito un principio che, sotto la spinta degli utenti, si diffonderà: perché allora non anticipare, invece di dei renitenti rimorchiati?

Ancora: alla fine del 1997 Bruxelles impone a tutti i Paesi dell'Unione di liberalizzare il servizio telefonico: perché non anticipare di un anno? Non ci sono ragioni tecniche, e, se ci sono, si supereranno molto prima sotto la spinta delle forze del mercato, dei concorrenti desiderosi di arrivare prima. Si dice: se lo facciamo in anticipo, lo faremo in condizioni di reciprocità. E allora? Anzi, Telecom stessa avrebbe un anno di più per attrezzarsi ad operare in un mercato competitivo, e si troverebbe dunque avvantaggiata e svantaggiata quando vorrà espandersi in altri mercati, nel momento in cui questi saranno stati aperti. Se la concorrenza porta vantaggi, si ripete, perché non anticipare quanto più è possibile?

Anticipando, si anticipano i vantaggi per gli utenti; si riducono i costi, dunque si frena l'inflazione; si approfitta per primi, dunque a condizioni più vantaggiose, dell'offerta di capitali sui mercati finanziari. Se avvantaggia l'immagine del Paese: tra le nazioni dell'Unione europea siamo già anomali per le condizioni della nostra finanza pubblica, siamo guardati con sospetto per i ritardi con cui applichiamo le direttive comunitarie, destiamo sorpresa per l'incapacità di utilizzarne i fondi, offriamo lo spettacolo di una politica che, per il suo bizantinismo, appare un rebus incomprensibile: dimostrare che nel liberalizzare i mercati siamo capaci di anticipare le date obbligatorie migliorerebbe almeno da questo lato la nostra immagine. Quanto ci guadagneremmo? Poco o tanto, quello che è sicuro è che il costo sarebbe zero.

**Franco Debenedetti**

Previdenza, un ordine del giorno impegna il governo ad attuare le deleghe

## Due regali per le casalinghe

### *Polizza antifortuni e in vista anche la pensione*

ROMA

Il '96 potrebbe essere l'anno buono per la pensione alle casalinghe: la Camera, infatti, in sede di esame della Finanziaria ha approvato un ordine del giorno che impegna il governo ad attuare «quanto prima» la delega prevista dalla riforma delle pensioni in materia di previdenza per le casalinghe.

L'ordine del giorno, prima firmataria la progressista Laura Pennacchi, prevede in particolare che la nuova normativa stabilisca «un principio di sostegno da parte dello Stato per la costruzione di prestazioni pensionistiche per le casalinghe». Si propone anche che il sostegno avvenga prevedendo una maggiore «detraibilità fiscale» per il coniuge a carico relativamente alla somma destinata all'iscrizione al fondo pensione.

«I progressisti - sottolinea Pennacchi - puntano ad assicurare nell'ambito del sistema pubblico una tutela previdenziale a tutti i soggetti, e in particolare a quelli da essa tradizionalmente esclusi. Ciò oggi è possibile grazie alle novità contenute nella riforma delle pensioni e in particolare agli elementi di «adattabilità a situazioni diverse che essa contiene e al più stretto rapporto tra contribuzione e prestazione, non disgiunto dalla possibilità di un sostegno pubblico».

Ma non è questo l'unico spiraglio aperto dalla Finanziaria per nove milioni di casalinghe italiane. La Federcasalinghe infatti, con una nota, ha accolto con «soddisfazione» l'inserimento nella Finanziaria di «stanziamento per la tutela delle donne dagli infortuni domestici». In una nota, l'associazione precisa che l'emendamento, presentato dalla parlamentare progressista Anna Serafini, fissa una «copertura assicurativa per la invalidità permanente in caso di infortunio domestico, rivolta a nove milioni di donne che lavorano in famiglia e prevede, per quelle in condizioni di povertà, la sicurezza garantita dallo Stato a costi molto contenuti». In pratica con un versamento di 25 mila lire le donne saranno coperte da rischi infortunistici che sono costantemente in aumento. Un recente studio ha reso noto che il 71% dei casi esaminati per ustioni gravi sono di origine domestica e le vittime sono donne.

Federica Rossi Gasparrini

Federica Rossi Gasparrini, presidente della Federcasalinghe, nella nota sottolinea che «questa Finanziaria, pur nelle difficoltà del momento, ha tenuto presente la famiglia, specie quella monoreddito con 3000 miliardi stanziati per un minimo di detassazione a suo favore e l'aumento degli assegni familiari, ma soprattutto prevedendo 4 miliardi per la prossima legge sugli infortuni domestici».

Una «netta contrarietà» ai eventuali tagli alla spesa sociale nella Finanziaria era stata invece ribadita in un comunicato del Forum permanente del terzo settore, organismo «composto dalle principali realtà dell'associazionismo, della operazione sociale e del volontariato in Italia». [r. e. s.]

Germania: straordinari trasformati in tempo libero

## «Un modello Volkswagen anche per i metalmeccanici»

BONN. Nuove proposte per rendere più flessibile il mercato del lavoro e combattere la disoccupazione di massa (il liberale Otto von Lamsdorff, ex ministro dell'Economia, l'ha definita ieri «il problema numero uno per l'attività di governo nel 1996») sono giunte da Klaus Zwickel, presidente del sindacato dei metalmeccanici.

Zwickel ha proposto di sostituire la retribuzione in denaro degli straordinari con maggiori disponibilità di tempo libero, generalizzando un modello già adottato alla Volkswagen.

Fin dal 1996 - ha detto Zwickel al giornale Welt am Sonntag - i datori di lavoro dovrebbero monetizzare soltanto l'indennità di straordinario e non più l'ora di lavoro, che sarebbe recuperata sotto forma di tempo libero. In altre parole, se un dipendente che fa straordinari viene retribuito abitualmente al 150% della paga ordinaria, il datore di lavoro dovrebbe versare in denaro soltanto il 50%: il resto darebbe diritto al dipendente di godere di una quantità equivalente di tempo libero.

In questo secondo Zwickel, potrebbero essere creati fra i 70 mila e gli 80 mila posti di lavoro. In Germania si contano attualmente circa 3,57 milioni di disoccupati. Nel 1995 sono state lavorate circa 250 milioni di ore di straordinario, che corrispondono a 150 mila nuovi posti di lavoro.

A Zwickel ha replicato Klaus Murmann, presidente del Bda, l'associazione dei datori di lavoro privati, facendo presente che l'ampio ricorso agli straordinari è dovuto, tra l'altro, alla rigidità dei contratti di lavoro e all'enorme difficoltà che le aziende hanno a licenziare. Per questo motivo, per far fronte ad una forte domanda stagionale, le imprese preferiscono pagare gli straordinari. [r. e. s.]

LANDÒ NAIRDI

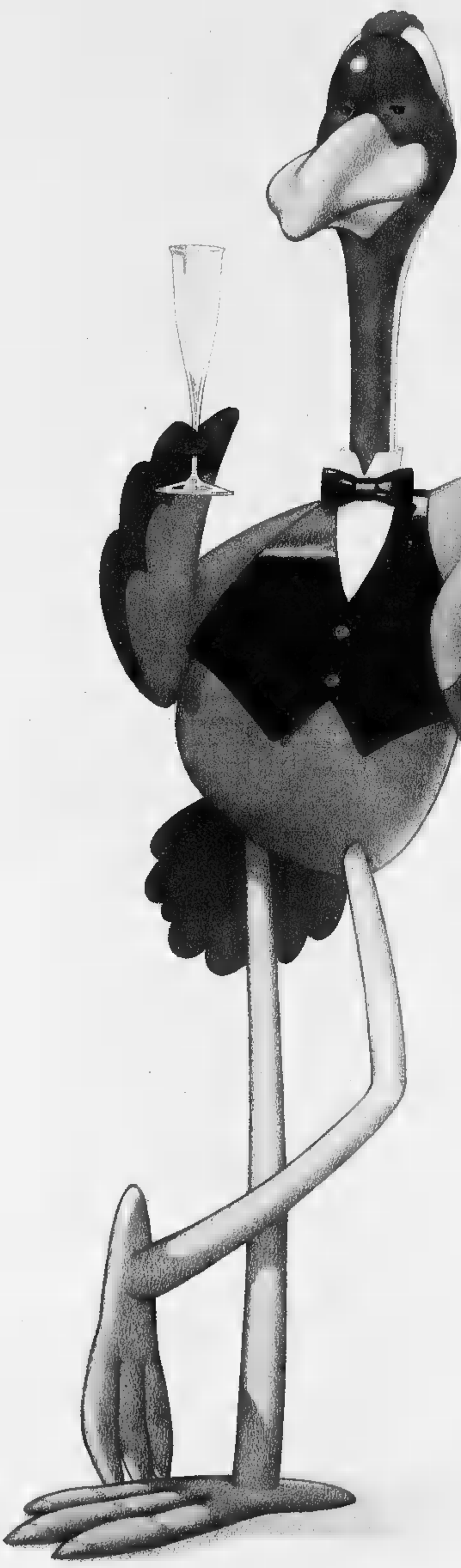

# Indovinate perché siamo qui?

**Perché è la vigilia di Natale.**
**E noi tutti a Le Gru vogliamo fare**
**i nostri auguri ■ chi compra da noi**
**■ a chi non compra da noi.**
**E anche ■ quelli che stanno comprando in**
**questo momento, perché lo sapete,**
**anche oggi siamo aperti.**
**Dalle 9 alle 20**
**con orario continuato.**
**Buon Natale!**

SHOPVILLE
LE·GRU
GRUGLIASCO

**Le Gru, la città dei negozi.**

# camuriati

## il profumiere

## NEL MONDO DEI PROFUMI I PROFUMI DI TUTTO IL MONDO

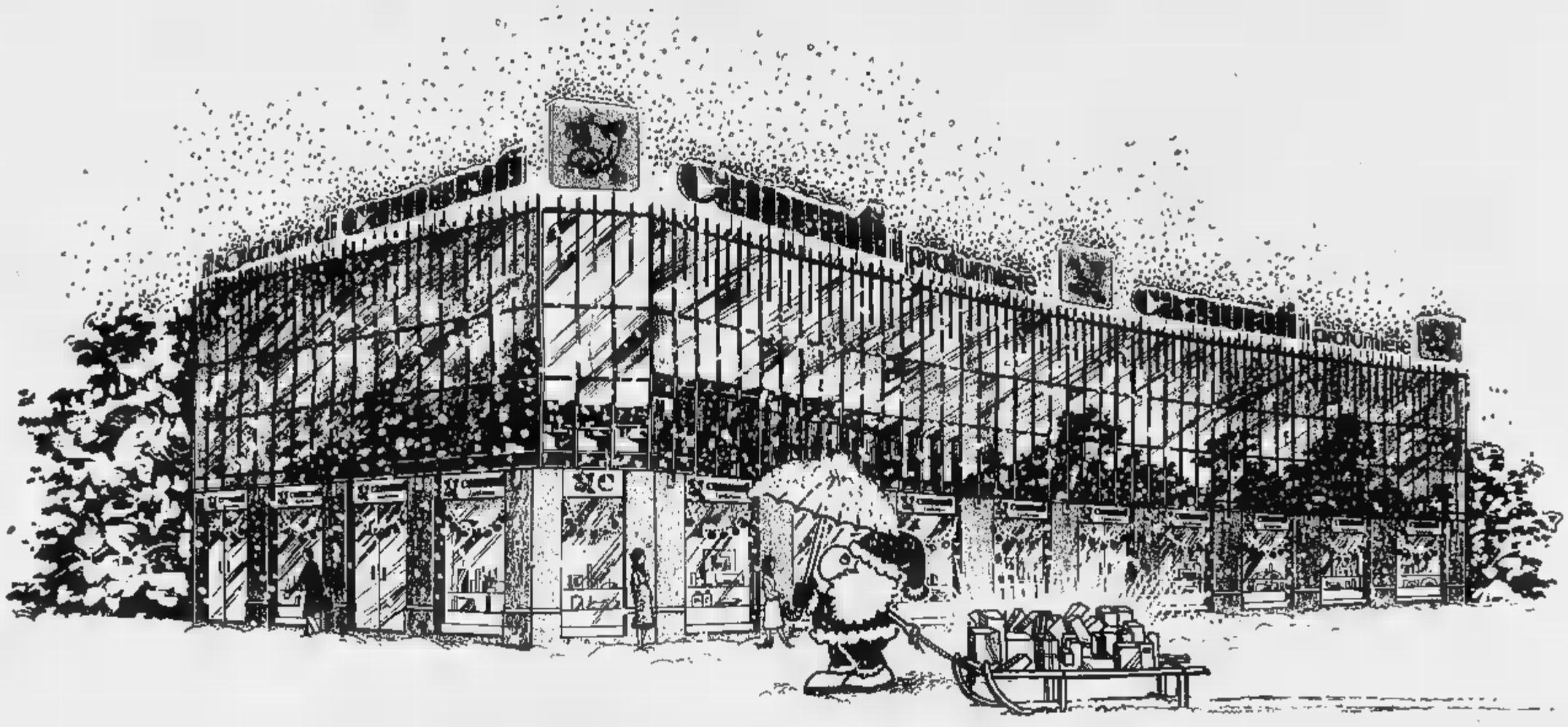


Buon Natale e Felice 1996!

**camuriati 1** Via E. De Sonnaz 13 (Ang. via Avogadro) - Tel. 561.38.38 - Torino
Orario: 9/13 - 15/19.30

**camuriati 2** Piazza Adriano 1 - Tel. 434.40.60 - Torino
**Orario continuato: 9/20**

**il solarium di camuriati** C.so Ferrucci 32 (Ang. Piazza Adriano) - Tel. 432.42.86 - Torino
Orario continuato: 8.30/20

INCHIESTA

LA CRISI ALLO SPORTELLO

Gli istituti ora chiedono cassa integrazione e sconti fiscali

# In banca non c'è più posto

## *Il mondo del credito affronta gli esuberi*

MILANO

MA lo sa cosa ci disse il ministro del Lavoro quando, per la prima volta, gli abbiamo chiesto di pensare ad ammortizzatori sociali per il nostro settore?». Il grande banchiere sorride e poi ricorda: «Vedete, ci disse, quando i bancari scaleranno le ciminiere per protesta, il governo potrà realisticamente considerare le eccedenze di personale del credito un problema da porre all'ordine del giorno...».

Non è trascorso troppo tempo da quando quel ministro (Marini? Il nostro interlocutore non conferma...) liquidò così le richieste dei banchieri.

Eppure, nell'universo del credito, sembra passato un secolo. Nel sistema, a seconda delle stime, crescono 30 o addirittura 50 mila dipendenti. L'Abi già chiede un sistema «ragionevole» (la definizione è del presidente Tancredi Bianchi) di ammortizzatori sociali.

Quali? Una gestione speciale della cassa integrazione, oppure uno sconto fiscale. Giuseppe Capo, direttore generale di Assicredito auspica «incentivi veri al part time e al lavoro interinale». Sempre l'Assicredito punta ad una fiscalizzazione degli oneri impropri (soprattutto sanitari) in grado di fornire alle aziende risorse per gestire in proprio l'esodo di una parte del personale in esubero. E già si chiedono agli esperti le prime stime in materia: l'età media, tra i 300 mila bancari italiani, è bassa (solo 38 anni), sono almeno 10 mila i «colletti bianchi» vicini alla pensione. Sarebbe già un bel taglio, indolore e troppo costoso per le casse pubbliche... Non si profila ancora, insomma, la protesta dei bancari sui tetti di piazza della Scala, quartier generale della Comit e sui cornicioni di piazza San Carlo, santuario del San Paolo, ma il sistema del credito assomiglia davvero sempre di più alla siderurgia evocata da Gianni Zandano.

1) I motivi? I bilanci '95 saranno senz'altro migliori dell'anno precedente, grazie all'aumento margine di interesse (+8 per cento) e dei margini di intermediazione. Ma accantonamenti e imposte limano il risultato netto e, in prospettiva, calano sia raccolta che impieghi, cioè i settori in cui le banche, per tradizione, fanno utili. O si cambia, insomma, oppure le banche nel medio periodo rischiano di soccombere, come è già capitato all'estero.

2) Se si guarda oltrefrontiera è facile vedere che in Europa francesi e tedeschi stanno cercando di recuperare terreno diminuendo i costi del personale per aumentare gli investimenti in tecnologia ed organizzazione. E in Italia? Secondo Prometeia, l'istituto bolognese che da anni cura studi di settore, le spese per il personale sono cresciute dello 0,87 per cento rispetto agli altri costi. Esattamente l'inverso di quanto è

Bancari allo sportello A fianco Tancredi Bianchi presidente dell'Abi e Francesco Cesarini (Popolare Milano)

verificato in Francia e Germania che pure inseguono a distanza la ristrutturazione già avvenuta in Usa e Inghilterra.

3) In passato, l'aumento dei costi è stato fronteggiato dai margini sull'attività tradizionale. «E' difficile - spiega il professor Antonio Rigon di Prometeia - che questo equilibrio possa reggere anche in futuro». Anche perché, finalmente, la concorrenza batte alle porte. «Ci sono tre fattori - ha scritto il professor Francesco Cesarini, presidente della Popolare di Milano - che spingono alla concorrenza tra banche. Primo, la necessità di metter pienamente a reddito i 7-8 mila sportelli aperti dalla fine degli Anni 80. La nascita di parecchie nuove banche aggressive sul piano locale. Infine, l'internazionalizzazione del mercato che consente, grazie al calo degli oneri tecnologici, a domanda e offerta di spostarsi più rapidità».

4) Ma i tagli sono l'unica strada? Ad un recente convegno Ettore Pietrabissa, direttore centrale dell'Abi, ha fornito una ricetta più morbida. «Certo - ha detto - in Italia occorre scendere almeno ai livelli di Francia e Germania ove i costi operativi rappresentano il 2 per cento del totale dell'attivo contro il nostro 2,9. Ma non credo che la via del ridimensionamento del personale sia l'unica. Si può intervenire sull'attivo cercando di aumentarlo tenendo fermi i costi...».

Come dire, tanto per mantener fermo il paragone con la siderurgia, si tratta di produrre (e vendere) più acciaio e di miglior qualità con lo stesso personale.

5) Sarà possibile? Forse, anche se, come avverte Rigon, «le banche italiane hanno una struttura di costi fragile, che impone vincoli agli investimenti». Difficile far acciaio migliore, insomma, senza poter spendere. Eppure, pur con questi limiti, la strada è segnata: anche le banche hanno bisogno di gente flessibile e di gente nuova, preparata soprattutto in finanza.

«I nodi dell'occupazione - è il parere di Cesarini - sono venuti al pettine anche per le banche. Una parte del personale esistente risulta esuberante e una parte inadatta alle nuove funzioni. Ma l'immissione di nuove leve di giovani - ben preparati dalle strutture universitarie - è condizionata nella quantità e nei tempi allo svolgimento di un difficile processo di ricambio».

Le cifre? In America, terra di soluzioni forti, alla Citibank sono stati licenziati trentamila bancari in due anni per poi assumere settemila nuove figure professionali. Da noi la soluzione sarà senz'altro più morbida ma anche in Italia l'era del posto sicuro in banca è finita.

**Ugo Bertone**

Il Mondo potrebbe tornare in edicola a gennaio

## Intesa sindacale fatta per i periodici Rizzoli

MILANO. Dopo una trattativa ininterrotta durata 24 ore, è stato siglato ieri l'accordo tra il comitato di redazione dei periodici Rizzoli e la editrice del gruppo Gemina. La notizia si è appresa da fonti sindacali ed è stata confermata da fonti del gruppo editoriale. L'accordo prevede tra l'altro il ritorno in edicola entro gennaio 1996 del settimanale il Mondo, che sarà ristrutturato dal punto di vista grafico ed editoriale.

Tra gli altri punti dell'ipotesi di intesa c'è quello che non sarà ceduta le testate Capital e Visto, le quali una volta ristrutturate andranno a far parte, insieme al Mondo, della nuova società che il gruppo Rcs sta costituendo con i tedeschi di Burda, che si chiamerà Rcs Periodici e di cui il gruppo italiano si è impegnato a mantenere la maggioranza e la gestione (in una prima fase la quota Burda sarà del 20% e poi salirà al 40%). Per la nuova società, riferiscono sempre fonti sindacali, la Rcs si è impegnata a investimenti di 120 miliardi in due anni per il risanamento e lo sviluppo editoriale, diffusionale e pubblicitario delle testate esistenti e delle nuove iniziative, mentre 60 miliardi saranno destinati al potenziamento dell'area industriale. Confermata invece la cessione al tandem Rossi-Parrini delle testate della Frep e di Ecco e Bella: i giornalisti delle testate cedute manterranno però il diritto a essere riassorbiti dal gruppo Rcs qualora gli acquirenti cessassero le pubblicazioni entro il 31 dicembre 1997 senza trovare per i redattori un'altra collocazione.

### Per la novembre Istat del 4,5%

Lo scatto annuale di novembre per l'affitto delle abitazioni è stato del 4,5%, quello per uffici, negozi, studi, ecc., che ha cadenza biennale, del 7,42%. Lo si rileva dall'indice Istat dei prezzi al consumo per famiglie di operai e impiegati, pubblicato sulla Gazzetta Ufficiale secondo quanto prescrive la legge 392/78 (equo canone). Le due variazioni sono risultate rispettivamente pari a 6,0 e 9,9 e ai fini del calcolo dell'aumento dei canoni ne considera solo il 75%.

### Previdenza, entro il 2 i versamenti volontari

Scade il 2 gennaio il termine entro cui versare all'Inps i contributi volontari per la pensione, riferiti al trimestre ottobre-dicembre 1995. I versamenti effettuati oltre la scadenza dei termini non sono validi, e verranno restituiti. Lo rende noto l'Inps, precisando che i versamenti devono essere effettuati nella classe di contribuzione assegnata dall'Inps secondo gli importi prestampati sui bollettini che sono già stati inviati al domicilio degli interessati.

### British Petroleum sbarca in Algeria

Il consorzio inglese British Petroleum (Bp) e la società petrolifera algerina Sonatrach hanno firmato un contratto per lo sfruttamento di un grande giacimento di gas naturale nella regione di Ain Salah, nell'Algeria centro-meridionale. Il contratto, del valore di circa tre miliardi di dollari, quasi cinquemila miliardi di lire, avrà una durata di trent'anni e coprirà le operazioni di prospezione, estrazione, trasporto e marketing.

### Per Saes Getters riassetto in famiglia

Costituzione di una holding della famiglia Della Porta e ristrutturazione interna della quota azionaria in Saes Getters della stessa famiglia, il cui pacchetto globale resta però invariato al 27,16% delle azioni ordinarie della società chimica quotata in Borsa. Sono queste le novità che si ricavano da un avviso pubblicato sui quotidiani, in cui si legge che tra i proprietari del pacchetto è entrata la Della Porta e C. Sas di Paolo Della Porta, che raggruppa una quota del 17,96% prima distribuitatra numerosi membri della famiglia. Gli unici Della Porta ancora presenti a titolo personale sono lo stesso amministratore delegato Paolo Della Porta con il 7,92%, Giuseppe Della Porta e Massimo Della Porta.

### Il colosso Citicorp se ne va da New York

Il colosso bancario americano Citicorp sta valutando attentamente l'ipotesi di trasferire la propria sede centrale da New York ad un'altra città. E' quanto ha reso noto John Reed, presidente di Citicorp, holding di Citibank, maggiore banca degli Stati Uniti. Reed ha chiarito che i suoi top manager stanno infatti diventando poco aperti, isolati e dominati unicamente dalla cultura finanziaria di New York, dove la banca è stata fondata 183 anni fa. Per i newyorchesi si tratterebbe della perdita di un simbolo cittadino.

IL CASO

BUSINESS E MOTORI

L'azienda emiliana è terza in Italia, quest'anno raggiungerà i 230 miliardi

# Malaguti, un boom su due ruote

## *In sei mesi il fatturato è salito del 70 per cento*

BOLOGNA

PRODUZIONE +40% e fatturato +70%, sono le più significative «performance» del bilancio semestrale della Malaguti che fabbrica scooter e ciclomotori a San Lazzaro di Savena. Fondata da Antonino Malaguti nel per costruire biciclette, nel dopoguerra comincia a produrre motori applicare alle biciclette e poi, negli Anni 50, ciclomotori.

Negli Anni 60 i primi scooter, è il periodo in cui gli italiani sognano solo l'automobile e la Malaguti li esporta all'estero. Uno di questi, che ricorda il «Galletto» della Guzzi, viene venduto esclusivamente in Vietnam.

Poi il gran salto, il passaggio alla produzione industriale e la trasformazione in Spa di cui il fondatore è presidente ed il nipote, che porta lo stesso nome, vicepresidente. Nel 1973 il Fifty, un grosso tubo di acciaio che fa da telaio e serbatoio più due ruote. E' il capostipite dei «tuboni» che resistono fino ai primi Anni 90 quando lo scooter con carrozzeria in plastica rompe gli argini. L'ultima novità si chiama Centro. E' ibrido tra ciclomotore e scooter. Snello, ruote alte, uso esclusivamente cittadino, è destinato a clienti non giovanissimi. La vernice cambia colore con l'intensità della luce, gli occhiali fotocromatici.

Terza sul mercato nazionale, dopo Piaggio e Aprilia, l'azienda bolognese, che occupa 180 dipendenti, detiene oggi il 15% del mercato nazionale che è diventato affare da 600 mila veicoli.

Da gennaio a giugno la Malaguti ne ha prodotti 27.600, per un fatturato di 120 miliardi, quasi quanto l'intero giro d'affari del 1994 che è stato di 135 miliardi nel 1993). Per quest'anno è previsto un fatturato di 230 miliardi a fronte di produzione di 75.000 tra ciclomotori e scooter. L'ottantacinque per cento viene assorbito dal mercato nazionale, il 15% va all'estero.

«In tutta l'Europa - dice il vicepresidente Antonino Malaguti - lo scooter è sempre più richiesto perché è in grado, con una piccola spesa, di risolvere i problemi di congestione del traffico e di parcheggio. In città Bologna, Roma e Napoli si rivela di estrema utilità ed è stato scelto mezzo alternativo all'automobile già dal 1992. In Piemonte e nelle tre Venezie ha cominciato ad accettato solo nel 1994. Le richieste dei nostri prodotti sono in continua ascesa, al punto da dover pianificare massicci investimenti sia in immobili che in attrezzature».

E' in corso l'ampliamento dello stabilimento di San Lazzaro, mentre sono in costruzione due impianti a Monteveglio e ad Osteria Grande. Sono stati anche avviati i lavori per la costruzione di nuovo complesso industriale sull'autostrada Adriatica pressi del casello di Castel San Pietro. Gli investimenti, per quest'anno, monteranno a trenta miliardi.

«Gli stabilimenti - spiega Antonino Malaguti - erano quelli creati per la produzione di mezzi dall'ingombro minore quelli attuali e gli spazi non erano più sufficienti. Abbiamo inoltre approfittato delle agevolazioni offerte dalla legge Tremonti che, però, impone delle scadenze da rispettare».

Il gruppo viene dopo Piaggio e Aprilia Il 15 per cento dei veicoli prodotti va all'estero

**Cosimo Mancini**


LA

LEGA ITALIANA FEDERALISTA

L.I.F.

FEDERALISTI L.I.F.

AUGURA

A TUTTI GLI ELETTORI DELLE LIETE FESTIVITA'
E SI IMPEGNA, COME SEMPRE, AD AGIRE PER IL BENESSERE DI TUTTI I CITTADINI.

Il Segretario Nazionale
(Sen. Avv. Renato Ellero)

**OSPEDALE CRONICI FONDAZIONE QUARANTA**

10041 CARIGNANO - VIA S. REMIGIO, 48

*Avviso d'asta pubblica*

che si svolgerà mediante offerte segrete da confrontarsi con il prezzo base d'asta ai sensi degli artt. 73 lettera c) e 76 del R.D. 23/5/1923 n. 827 per l'alienazione di unità immobiliari site in Ospedaletti Ligure:
Via De Medici 47: appartamento mq. 94 L. 362.000.000
autorimessa con cantina L. 38.000.000.
C.so Regina Margherita 115:
appartamento al 1° piano (mq 104) + terreno circostante L. 531.000.000
appartamento al 2° piano (mq 135) L. 675.000.000.
Giorno fissato per la gara: 26/01/1996 ore 11.00.
Informazioni rivolgersi al seg. numer. 011/9692136-9693289.

L'AMMINISTRAZIONE

**MINISTERO DELLA DIFESA**

COMANDO DEI DI

TORINO

*Avviso di gara*

Il giorno 1 febbraio 1996 presso il Comando dei Servizi di Commissariato della RMNO, via G. Revel n. 11 - 10121 Torino, saranno esperite 2 trattative private per la provvista di: n. 60.200 di prodotti ortofrutticoli suddivisi in lotti disomogenei, per le località di S. Bernardino di Trana - Sangano - Bergamo e Orio al Serio e Kg. 197.850 di pane suddivisi in lotti disomogenei per le località di Genova - Chiavari - Rivoli - Venaria - Acque Terme - Bergamo - Orio al Serio - Brescia - Montichiari - Mantova - Milano - Legnano - Monza - Bousson - S.B. Trana - Sangano - Courmayeur - La Thuile, come meglio precisato nella lettera d'invito.
La gara è indetta ai sensi dell'art. 55 del Regolamento di Contabilità Generale dello Stato, avuto riguardo dell'art. 9 comma 6 lettera a) del D.Lgs. 24.7.1992 n. 358.
Ulteriori informazioni potranno essere attinte presso l'Ufficio Contratti di questo Comando (tel. 011 56034326 - fax 011 5621903)

IL CAPO SERVIZI E DIRETTORE DI COMMISSARIATO

**REGIONE AUTONOMA VALLE D'AOSTA**

ASSESSORATO LAVORI PUBBLICI

AOSTA - Via , 2/A
Tel. 0165/272611 - fax 31705

*Estratto bando di licitazione privata*

Sistemazione del attraversamento della strada Bael-Courtil in Comune di Hône.
Importo a base d'asta: lire 3.650.000.000.
Sistema di aggiudicazione: massimo ribasso sull'elenco prezzi posto a base d'asta ai sensi dell'art. 21 della L. 109/94 e successive modificazioni e integrazione.
Saranno automaticamente escluse dalla gara le offerte che presenteranno una percentuale di ribasso superiore di oltre il 20 per cento rispetto alla media aritmetica dei ribassi di tutte le offerte ammesse non esercitabile qualora il numero delle offerte valide risulti inferiore a 5 (art. 21 L. 109/94 e successive modificazioni e integrazioni).
Categoria richiesta per impresa partecipante singolarmente: 6 per importo minimo di lire 6.000.000.000.
Opere scorporabili
- lavori idraulici, ecc. (cat. lire 49.920.000
- opere di fondaz. (cat. 19c) lire 79.551.460
Termine improrogabile presentazione richieste d'invito: ore 17 del giorno 31.01.1996 presso l'Assessorato LL.PP.
I documenti e le dichiarazioni da allegare alla richiesta d'invito sono elencati nel bando di gara inviato per la pubblicazione alla Gazzetta Ufficiale della Repubblica Italiana in data 04.12.1995, nonché pubblicato integralmente nell'apposito Albo dell'Amministrazione Regionale e nell'Albo dell'Assessorato LL.PP.
La richiesta d'invito non vincolerà in alcun modo l'Amministrazione appaltante.

L'ASSESSORE LL.PP.
arch. Claudio Lavoyer

**GRUPPO BANCARIO SANPAOLO SPI**

ANNUNCIO AI SENSI DELLA CONSOB N. 7835 DELL'8 MARZO 1994

**REGIONE AUTONOMA VALLE D'AOSTA**

ASSESSORATO LAVORI PUBBLICI
11100 AOSTA - Via Promis, 2/A
Tel. 0165/272611 - fax 31705

*Estratto bando di licitazione privata*

Ampliamento microcomunale per anziani in Comune di Verrès. Importo a base d'asta lire 2.302.500.000
Sistema di aggiudicazione: massimo ribasso sull'elenco prezzi posto a base di gara ai sensi dell'art. 21 della L. 109/94 modificazioni e integrazioni.
Saranno automaticamente escluse dalla gara le offerte che presenteranno una percentuale di ribasso superiore di oltre il 20 per cento rispetto alla media aritmetica dei ribassi di tutte le offerte ammesse non esercitabile qualora il numero delle offerte valide risulti inferiore a 5 (art. 21 L. 109/94 e successive modificazioni e integrazioni).
Categoria richiesta per impresa partecipante singolarmente: 2 per importo minimo di lire 3.000.000.000.
Termine improrogabile presentazione richieste d'invito: ore 17 del giorno 31.01.1996 presso l'Assessorato LL.PP.
I documenti e le dichiarazioni da allegare alla richiesta d'invito sono elencati nel bando di gara inviato per la pubblicazione alla Gazzetta Ufficiale della Repubblica Italiana in 04.12.1995, nonché pubblicato integralmente nell'apposito Albo dell'Amministrazione Regionale e nell'Albo dell'Assessorato LL.PP.
La richiesta d'invito non vincolerà in alcun modo l'Amministrazione appaltante.

L'ASSESSORE AI LL.PP.
arch. Claudio Lavoyer

Azienda metalmeccanica, zona *ricerca* ampliamento strutture:

**RESPONSABILE DI STABILIMENTO**

Data l'importanza dell'incarico, richieste:
formazione ed esperienza professionale di carattere tecnico,
doti organizzative di gestione delle risorse umane.
I candidati ideali possiedono spiccata personalità, capacità ad operare in autonomia e per obiettivi, in ambiente giovane e di-

La posizione offre l'opportunità di sperimentare nuove forme di organizzazione. Assunzione diretta e benefici aziendali di sicuro interesse.

Inviare dettagliato curriculum a **PUBLIKOMPASS 234 - 10100 TORINO.**
**GARANTITA RISERVATEZZA.**

L'accordo migliora la proposta della Commissione Ue, ma i timori restano

# Riso, la riforma [redacted] salva i prezzi

## *E gli Usa vogliono meno dazi*

**MILANO.** E' un accordo che ha sapore agrodolce (soprattutto per l'Italia) quello raggiunto a Bruxelles sul mercato del riso. Dopo mesi di trattative, i ministri dell'Agricoltura dei Quindici hanno varato una riforma che soddisfa in parte i risicoltori, [redacted] quali grava l'ombra di 83 mila tonnellate di riso americano importato in Europa a dazio [redacted] agevolato.

In chiusura di negoziato [redacted] pressioni italiane sono riuscite a limitare gli effetti della bozza di proposta che sino a poche settimane fa sembrava catastrofica. Accolte alcune richieste, fra cui il termine di riferimento dell'ultima campagna risicola per l'introduzione del[redacted] superficie massima di base, una specie di «quota».

Il ministro Walter Luchetti parla di «ottimo risultato per il settore». E Augusto Bocchini, presidente Confagricoltura: «L'apprezzabile impegno di Luchetti ha certamente consentito di migliorare le iniziali e penalizzanti proposte della Commissione europea. Restano tuttavia le preoccupazioni per gli effetti che le decisioni relative al periodo d'intervento e i criteri di qualità potranno [redacted]re sul prezzo». [redacted] sulla stessa linea Paolo Micolini, presidente Coldiretti: «Il risultato raggiunto consente di recuperare, almeno in parte, una situazione pregiudicata dagli accordi Gatt e dalle recenti intese con gli Usa».

In dettaglio i principali punti dell'accordo. La Ocm per il riso entrerà [redacted] funzione a partire dal settembre del prossimo anno e sarà attuata progressivamente sino a regime pieno [redacted] la campagna di commercializzazione 1999-2000.

L'introduzione della superficie massima su tutto [redacted] territorio nazionale è stata portata per l'Italia dai 228.000 ettari inizialmente proposti a 239.259, gli stessi coltivati nel '95. In pratica [redacted] stata accolta [redacted] richiesta italiana. In caso di «sforamento» [redacted] prevista una riduzione progressiva dell'aiuto comunitario a partire da un taglio del [redacted] per cento (la commissione chiedeva 6%) per il primo 1 per cento di superamento. Un rischio, questo, che Luchetti ritiene «poco probabile [redacted] avverrà di modeste entità». La parte del leone sembra essere quella della Spagna, che dai [redacted] mila ha passerà gradualmente a 104.973. Anche per il [redacted] viene applicato lo stesso meccanismo di integrazione previsto per gli altri cereali. Le [redacted] medie per il calcolo dell'aiuto sono state portate da 5,82 a 6,04 tonnellate/ettaro, che rappresenterà in termini di [redacted]pensazioni un incremento di 6,6 miliardi. L'aumento delle rese farà salire l'aiuto all'ettaro a 318 Ecu, circa 668.152 lire.

Ricorso al meccanismo dell'«intervento» comunitario, per garantire il prezzo base. E' stato adottato il sistema temporale: i risicoltori potranno accedervi dal primo aprile di ogni [redacted] alla fine di luglio, [redacted] 4 maggiorazioni mensili. Restano scoperti tutti gli altri mesi.

Le prime reazioni di Piero Garione, presidente dell'Ente nazionale Risi: «E' una riforma che non [redacted] tutela a sufficienza, perché la redditività resta fortemente condizionata. Il nostro ministro si è battuto, ma manifestiamo ugualmente le nostre preoccupazioni. L'unica vera conquista? Il riferimento a 60,04 quintali/ettaro sui quali sarà calcolata l'integrazione comunitaria. Ma non possiamo dimenticare le concessioni agli americani».

**Gianfranco Quaglia**

Il ministro Walter Luchetti (a sinistra) [redacted] Franz Fischler, commissario all'agricoltura dell'Unione europea

[redacted]

# [redacted] olio, vino e [redacted]

## *Alle porte tre scadenze strategiche per l'agricoltura del Mediterraneo*

**ROMA.** La riforma di mercato per il riso ha chiuso uno dei grandi capitoli che la Spagna, nel [redacted] semestre di presidenza europea, si era impegnata a portare avanti. La palla passa ora all'Italia, che nei prossimi sei mesi, dovrà pilotare verso la conclusione [redacted] riforme di olio d'oliva, vino e prodotti ortofrutticoli. Almeno per i primi due capitoli, assolutamente «mediterranei» arrivare ad una soluzione sembra pressoché d'obbligo, visto che nella seconda parte del 1996 l'Unione Europea sarà presieduta dall'Irlanda, un Paese per cui le problematiche dei due settori in questione [redacted] sembrano essere «su misura». Per l'olio d'oliva, resta da vedere il peso che [redacted] potrà dare alle recenti aperture da parte della Comunità ai Paesi mediterranei extra-UE, anche se formalmente non ci sono in vista concessioni agricole. Rimangono poi le incognite sull'efficienza [redacted] l'attendibilità delle associazioni dei produttori. Per il vino la scarsità dell'ultima vendemmia sembra dover drasticamente ridimensionare [redacted] disegno di riduzione della produzione messo [redacted] punto dalla commissione europea e criticato da tutti i Paesi produttori. Il commissario Fischler sembra invece convinto che le eccedenze strutturali di vino continueranno ad esserci. Per gli ortofrutticoli, infine, re[redacted] da sondare le posizioni portoghesi, che nei mesi scorsi avevano posto il veto [redacted] soluzioni che consideravano pregiudizievoli, in particolare per il pomodoro. [v. cor.]

[redacted]

**IL SINDACATO [redacted] L'EUROPA**

Avolio riconfermato presidente della Confederazione agricoltori

# «Le quote [redacted] possono abolire»

*«L'Italia durante il suo semestre di presidenza dovrà ridare significato ai principi comunitari»*

[redacted] DAL NOSTRO INVIATO

La Confederazione italiana agricoltori diventa maggiorenne e vuol cambiare molte cose, ma non [redacted] suo presidente. Giuseppe Avolio, che avrà [redacted] suo fianco Massimo Bellot[redacted] come presidente aggiunto, rimarrà infatti alla guida della Cia per i prossimi quattro anni e sarà il pilota del rinnovamento. Rinnovamento piuttosto impegnativo, visto che la confederazione intende puntare sui servizi agli agricoltori, visto che l'agricoltura è orientata al mercato e quindi deve essere più preparata sotto il profilo legale e tecnico, sotto quello della formazione e quello dell'informazione. In termini di uomini questa scelta vuol anche dire un aggiustamento dell'organigramma in favore dei giovani [redacted] i nuovi dirigenti dovranno essere più pronti a preparare un progetto aziendale che una manifestazione [redacted] protesta. Insomma, dovranno essere manager, [redacted] necessariamente agricoltori e tanto meno necessariamente funzionari. Le cose che conteranno saranno sempre più [redacted] competenza [redacted] responsabilità. Tutto questo Avolio l'ha spiegato all'assemblea e l'assemblea ha approvato.

**Presidente Avolio, quello che lei vuole fare non è cosa da poco, visto che si [redacted] verso momenti impegnativi: la presidenza italiana dell'Unione Europea, la questione dei Pae[redacted] mediterranei e quelli ex comunisti...**

«Bè, Giordano Bruno diceva: "Solo gli stolti si possono accontentare dello stato in cui sono", quindi cambiare è necessario per migliorare. Comunque quello [redacted] in cantiere non vuol [redacted] un cambiamento da realizzare in pochi mesi. Ci vorranno anni».

**Intanto però l'agricoltura deve confrontarsi [redacted] molti problemi. Parliamo, per cominciare, dell'allargamento dell'area mediterranea?**

«Le posso innanzitutto dire una cosa: il recente accordo con il Marocco è [redacted] prova che non c'è una politica mediterranea. Si va avanti [redacted] ordine sparso, a seconda delle convenienze del momento. Invece bisogna trovare le forme giuste per una collaborazione: tipicizzare le produzioni e [redacted] loro qualità, organizzare la diversificazione produttiva...».

**Altrimenti?**

«Altrimenti ci sono grossi rischi. Bisogna considerare che quella mediterranea è una grande area con enormi prospettive di mercato, nel 2000 saremo 500 milioni di persone, [redacted] anche una polveriera che può far saltare gli equilibri raggiunti dagli altri Paesi».

**Che cosa consiglia al ministro Luchetti per i sei mesi in [redacted] reggerà le sorti dell'agricoltura europea?**

«Il ministro Luchetti non ha bisogno di consigli, comunque ne abbiamo parlato a lungo [redacted] la prima [redacted] logica [redacted] che l'Italia, dopo aver portato a termine le grandi riforme di vino, olio e ortofrutta, dia un'indicazione per il futuro».

**Quale?**

«Quella sulla necessità di superare l'attuale normativa basata sulle autorizzazioni preventive e le quote di produzione, che tra l'altro costano una fortuna all'Unione Europea. Naturalmente è un passaggio che deve avvenire gradualmente, ma deve avvenire».

**Ma come si fa ad eliminare un meccanismo del genere?**

«Non voglio dire che sia semplice, ma bisogna tener presente i tre principi-cardine della Comunità: unicità di mercato; solidarietà finanziaria, ovvero niente logiche di «giusto ritorno» per i soldi che si versano all'Europa; preferenza comunitaria. Se si rispetta tutto ciò non c'è più nessun bisogno di ricorrere alle quote».

**Vanni Cornero**

[redacted]

## *Arrivano 101 miliardi*

**ROMA.** Su proposta del Ministro delle Risorse Agricole Alimentari [redacted] Forestali Walter Luchetti, [redacted] Cipe ha approvato due delibere, con le quali vengono assegnati al settore agricolo fondi per complessivi 101,2 miliardi di lire, da utilizzare per il finanziamento nazionale di interventi strutturali cofinanziati dall'Unione Europea. Le due delibere approvate riguardano: il cofinanziamento nazionale dei Programmi di Iniziativa Comunitaria presentati da Abruzzo, Campania, Basilicata, Puglia e Sardegna. Il finanziamento [redacted]gnato si riferisce al biennio 1995-1996 ed ammonta a 56,192 miliardi. Il resto del finanziamento va alle «Attività di sostegno ai servizi di sviluppo per l'agricoltura».

Giuseppe Avolio, presidente della Cia

L'Italia, primo produttore mondiale, studia una strategia di rilancio

# Il kiwi [redacted] anni d'oro

## *Troppi frutti sul mercato, i listini precipitano*

**ROMA.** Gli anni d'oro del kiwi sono terminati. Tanto per intenderci, gli anni in cui in Italia si producevano 10 mila tonnellate di que[redacted] frutto esotico [redacted] il suo prezzo alla produzione era di 3500-4000 lire il chilo. Oggi [redacted] produciamo 30 volte tanto, e i prezzi non superano [redacted] 800-1000 lire. Comunque, dai primi Anni 70, quando nel nostro Paese fu introdotta la coltivazione dell'actinidia, di strada ne è stata fatta, tanto che l'Italia è diventata [redacted] primo produttore mondiale. Ma ora c'è necessità di un rilancio.

Che fare per rilanciare il consu[redacted] di kiwi? Da un incontro internazionale, organizzato in California dall'Iko (International kiwifruit organization) sono emerse cifre e considerazioni di grande interesse. Secondo l'Iko, le superfici investite a kiwi nel mondo [redacted] state nel '94 di oltre 67 mila ettari con una produzione complessiva di 835 mila tonnellate. Per quest'anno - e il dato è allarmante - [redacted] prevede un incremento di oltre [redacted] 40 per cento con quasi un milione [redacted] 200 mila tonnellate. Chi mangerà tutti questi kiwi?

Ecco che il dato congiunturale della sovrapproduzione si somma alla crisi strutturale. La risposta è, anche per il kiwi come per molti altri prodotti agricoli: migliore qualità. Questo obiettivo [redacted] può raggiungere - [redacted] stato detto al convegno - soprattutto studiando nuovi metodi per determinare l'epoca ottimale di raccolta; ed anche, è stato aggiunto, combattendo le «raccolte piratesche» di quei produttori disonesti che staccano i frutti dalle pianta [redacted] acerbi per venderli come primizie e quindi spuntare prezzi maggiori; il che danneggia enormemente l'immagine del kiwi, allontanando i consumatori. Una proposta per evitare la raccolta prematura è quella di imitare la Francia, dove la commercializzazione del kiwi è vietata prima del 15 novembre. Per quanto riguarda l'Italia, come afferma Ottavio Cacioppo, della [redacted]zione colture esotiche della Regione Lazio, «la campagna 1994-'95 ha fatto registrare utili solo per chi ha prodotto mirando alla qualità». «In Piemonte il kiwi è prodotto con ottimi risultati da oltre 15 anni - aggiunge il direttore [redacted] Piemonte Asprofrut, Giancarlo Laratore - [redacted] quest'anno il raccolto è stato particolarmente buono, con 550 mila quintali». Laratore sottolinea come la raccomandazione fatta dall'Iko di mettere in vendita i kiwi da metà novembre in poi sia da tempo attuata [redacted] Piemonte. Inoltre il kiwi piemontese subisce pochissimi trattamenti fitoiatrici, e questo collima con i [redacted]sideri [redacted] consumatore. Data l'alta qualità del prodotto i prezzi [redacted] kiwi in Piemonte sono di 1200-1400 lire alla produzione, mentre al consumo la quotazione [redacted] ancora abbastanza contenuta, poiché [redacted] supera le 2000-2500 lire.

**Gianni Stornello**

[redacted]

**FLASH**

### Inea: nel '95 in calo produzione agricola

Dopo un 1994 archiviato all'insegna di risultati «non particolarmente brillanti», anche il 1995 segnerà per la produzione agricola una caduta pari allo 0,9 per cento. I dati sono stati resi noti dal presidente dell'Inea. La produzione 1995, secondo le stime dell'Inea, presenta una forte differenza fra le diverse [redacted] geografiche italiane. L'Italia nord-occidentale infatti registra un calo del 3,7 per cento mentre nell'Italia Centrale vi è stato [redacted] calo dello 0,5 per cento. Nel Sud vi è stato invece un incremento della produzione dello 0,5.

### Finanziaria, [redacted] novità per i campi

La Camera ha deciso di vincolare, e non più soltanto di finalizzare, i 1130 miliardi, attribuiti alle Regioni dall'art. 37 del Collegato alla Finanziaria. Montecitorio ha anche deciso di rimpinguare [redacted] fondo per la montagna, portando la dotazione da 150 [redacted] 300 miliardi.

### Import-export i [redacted] peggiorano

Peggiorano i conti con l'estero per [redacted] settore agricolo italiano [redacted] primi sette mesi del '95. Fra gennaio e settembre, sottolinea l'Ismea, la bilancia dei pagamenti ha registrato un saldo negativo di 104 miliardi di lire. La principale voce negativa [redacted] quella del settore zootecnico. Tra le voci in attivo il comparto vinicolo.

### Lavoro, in un [redacted] 140 [redacted] infortuni

Il lavoro agricolo è ad elevato rischio. Sono 140 mila gli infortuni avvenuti nel corso del 1994 nel settore agricolo e di questi ben 114 mila riguardono i lavoratori autonomi. Secondo i sindacati, dunque, è necessaria una forte azione di prevenzione per rendere più moderno e sicuro il lavoro nelle campa[redacted]ne italiane.

### Confagri, Tamburini presid[redacted] dei giovani

Giovanni Tamburini [redacted] il nuovo presidente dell'Anga, l'associazione dei giovani imprenditori agricoli della Confagricoltura. Succede a Riccardo Ricci Curbastro che lascia la presidenza dopo sei anni. Bolognese, 34 anni, Tamburini ha ricoperto la carica di vicepresidente nell'ultimo mandato. Laureato in agraria, conduce un'azienda di famiglia ad indirizzo bieticolo e cerealicolo in provincia di Bologna. E' il decimo presidente dell'Anga.


**S P [redacted] I O A F [redacted] R I**

Gli avvisi si ordinano presso: **TORINO,** via Roma 80 - via Maronco 32, t. 65211; **MILANO,** via G. Carducci 29, t. 864701; **ALBA,** c.so M. Coppino 9, t. 442110; **ALESSANDRIA,** via Vochieri 80, t. 442543-442544; **AOSTA,** località Amérique 95 Quart, t. 765828; **ASTI,** via Antica Zecca 3, t. 32222; **BARI,** via Amendola 166/5, t. 5485111; **BIELLA,** viale Roma 5, t. 8491212; **BOLOGNA,** via Amendola 13, t. 255952 r.a.; **BRA,** via Verdi 7, t. 431003; **CAGLIARI,** via Ravenna 24, t. 305250; **CASALE MONFERRATO,** via Corte d'Appello 4, t. 452154; **CATANIA,** corso Sicilia 35, t. 327122; **CATANZARO,** via M. Greco 78, t. 724090-725129; **COSENZA,** via Monte Santo 39, t. 72527; **CUNEO,** via Grande 11, t. 630632-699939; **FIRENZE,** v.le Matteotti 54, t. 561192-573668; **GENOVA,** via C.R. Ceccardi 1/14, t. 540184-592560; **GOZZANO,** via Cervino 13, t. 913839; **IMPERIA,** via Bonfante 1, t. 273371-273373; **LECCE,** piazzetta Della Monica 8, t. 594074; **MESSINA,** via U. Bonino 15/c, t. 2930855; **NAPOLI,** via Caracciolo 15, t. 565142-665587; **NOVARA,** via Cavour 13, t. 33341; **PADOVA,** via Gattamelata 108, t. 775224-8073144; **PALERMO,** via Lincoln 19, t [redacted] via Ten. Panella 13, t. 24476-24479; **ROMA,** via Quattro Fontane 15, t. 4825947-4825904-4871497; **SANREMO,** via Gioberti 47, t. 501555-501558; **SAVONA,** p.zza Marconi 3/5 3/6, t. 811182; **VERCELLI,** via Duchessa Jolanda 20, t. 53754-62592, oltreché presso tutti i corrispondenti della **Publikompass S.p.A.** Coloro che intendono inoltrare la loro richiesta per corrispondenza possono scrivere a: **Publikompass S.p.A., corso Massimo d'Azeglio 60 — 10126 Torino.** Il prezzo delle inserzioni deve essere corrisposto anticipatamente per contanti o vaglia. Esso risulta dal prodotto del [redacted] righe (minimo 3) per la tariffa della Rubrica, con l'aggiunta delle imposte pari al 19% globale.

| | [redacted] RIGA DELLE [redacted] (IVA ESCLUSA) | |
|---|---|---|
| 1 | **Affari e Capitali** | **L. 24.000** |
| 2 | **Attività Commerciali** | **L. 24.000** |
| 3 | **Lavoro Offerte** | **L. 22.000** |
| 4 | **Lavoro Domande** - operai, autisti, fattorini, personale pubblici esercizi, impiegati, personale domestico, baby sitter, lavori vari e part-time | **L. 7.700** |
| | - tecnici | **L. 13.500** |
| | - altre domande | **L. 22.000** |
| 5 | **Immobiliare Vendita** | **L. 24.000** |
| 6 | **Immobiliare Acquisto** | **L. 24.000** |
| 7 | **Affitti Offerte** | **L. 22.000** |
| 8 | **Affitti Domande** | **L. 22.000** |
| 9 | **Autoveicoli** | **L. 22.000** |
| 10 | **Viaggi e Vacanze** | **L. 22.000** |
| 11 | **Matrimoniali** | **L. 22.000** |
| 12 | **Varie** | **L. 22.000** |

Avvisi urgenti, data fissa, o neretti: il doppio. Neretti urgenti, data fissa e urgentissimi: il tri[redacted].

**Per [redacted] speciale accordo intervenuto con l'ISTITUTO BANCARIO SAN PAOLO DI TORINO e con la Banca C.R.T. gli avvisi possono essere ordinati presso tutte le Sedi e Dipendenze di tutte queste Banche esistenti in Italia.**

**In tema di offerte di impiego o lavoro, l'Editore ricorda che la legge 9.12.1977 n° 903 vieta discriminazioni sul sesso e l'inserzionista è impegnato a rispettare tale legge.**

**AFFARI E CAPITALI**

A. A qualsiasi categoria a [redacted] di legge [redacted] qualsiasi cifra velocemente. Tel. 0422.423.994 - 424.186.

A. [redacted] iscrizione ufficio [redacted] cambi [redacted]. Denaro immediato anche a firma singola. Mutui [redacted] immobili anche dopo ipoteca [redacted]. Nessuna [redacted] anticipata. Corso [redacted] Torino. Tel. 011 434.4203 - 434.4826.

[redacted] a ditte negozi artigiani. Telefonare allo 011 581.9783.

**LAVORO OFFERTE**

**OPERAI AUTISTI FATTORINI**

[redacted] metalmeccanica zona Chivasso ricerca esperto magazziniere e addetto spedizioni. Scrivere: Publikompass 5111 - 10100 Torino.

**INDUSTRIA** Rivoli cerca esperti: [redacted] presso-piegatrici per elettrosaldati medio leggeri, 2 manutentori impianti e macchinari, 2 conduttori impianto [redacted] laser 2 assi C.N., e 2 conduttori punzonatrice multutensile C.N. [redacted] massima [redacted] anni. Scrivere: Publikompass 5107 - 10100 Torino.

[redacted]

**COMMESSA** 30enne [redacted] presenza esperienza pluriennale abbigliamento uomo alto [redacted]. Tel. 530.706.

**IMPIEGATI**

[redacted] nel [redacted] del [redacted] ricerca responsabile e coordinatore ufficio segreteria personale amministrativo. Sede lavoro Torino [redacted]. Scrivere: Publikompass 5109 - 10100 Torino.

**FUNZIONARIO/A** vendita [redacted] 23/28 [redacted] cerca per assunzione azienda operante settore forniture ufficio. Indispensabile esperienza. Tel. 606.6953

**IMPORTANTE** azienda [redacted] diplomato/a 25/35 anni, esperienza pluriennale [redacted] tabilità prima nota clienti fornitori, conoscenza sistemi elaborazioni dati [redacted] AS 400 e PC in ambiente Windows, contratto a tempo determinato. Scrivere: Publikompass 5110 - 10100 Torino.

**IMPRESA** costruzioni ricerca geometra pluriennale esperienza conduzione cantieri. Disponibilità operare in Valle d'Aosta. Scrivere Fermo Posta [redacted] centrale C.I. numero AA1521277.

**[redacted] industriale [redacted] per il proprio stabilimento di Orbassano (To) 1 ragioniere/a 25/35 anni, 1 ragioniere/a addetto alla gestione dell'unità. Scrivere a: Publikompass 29/8 via G. Carducci 29 - 20123 Milano.**

**TECNICI**

**IMPRESA** edile cerca geometra [redacted] provata esperienza di cantiere. Scrivere: Publikompass 5112 - 10100 Torino.

**AGENTI E RAPPRESENTANTI**

**APRE** [redacted] Gennaio nuova [redacted] azienda cerca 20/25enni inquadramento legge 2 milioni 700 mila mensili. Tel. 011 306.711.

**AZIENDA** Importanza Europea [redacted] in Toscana, [redacted] cartone ondulato e relativi imballaggi, ricerca agenti di commercio con provata esperienza per Piemonte, Lombardia e Triveneto. Scrivere. Publikompass 235 - 10100 Torino.

**AZIENDA** leader nel settore arredamenti ricerca agenti o procacciatori d'affari per ampliamento proprio organico. Telefonare al n° 011 997.3330.

**AZIENDA** produttrice sacchetti [redacted] agenti esperti per To No Vc Cn [redacted]. Fisso più provvigioni. Tel [redacted].

**CONCESSIONARIO** pastificio Rana ricer[redacted] agenti Enasarco monomandatari [redacted] esperienza [redacted] vendita max [redacted] anni. Si richiedono referenze. Telefonare al n° 780.2548.

**IMMOBILIARE** società recente apertura ricerca responsabile operativo/a per provincia Torino. Richiedesi età max 35 anni, esperienza [redacted] extra urbano, [redacted]lità ricerca e conduzione uomini. Offresi condizioni sicuro interesse. Scrivere: Publikompass 2316 - 10100 Torino.

[redacted] previsione del proprio programma rilancio relativo [redacted] nuovo anno zona [redacted] provincia, [redacted] azienda [redacted] livello nazionale [redacted] largo consumo operante su: dettaglio tradizionale/organizzato catering comunità industrie ricerca venditori/rici automuniti massimo 45 anni con esperienza. Offresi [redacted] impiegati viaggiatori, diaria, incentivi, mensile, premi produzione. Inviare dettagliato curriculum [redacted]: Casella Postale 174 - 21100 Varese.

**LAVORO DOMANDE**

[redacted]

[redacted] diplomata esperienza e conoscenze informatiche cerca impiego serio o dinamico anche part-time. Tel. 868 9063.

*(continua)*



SE HAI BISOGNO DI SOLDI TI APRE

FID [redacted]

La [redacted] per finanziamenti su auto: basta [redacted] automobile (anche se ipotecata), per ottenere subito un prestito.

- [redacted]EDIATI SU [redacted]

ISCRIZIONE UFFICIO ITALIANO CAMBI AL NUMERO 7637

Via Cernaia, 18 - TORINO - Tel. 011 5628995 (3 linee)



VASCHE IMHOFF DEPURATORI

I.M.C. [redacted] FERRO

SERVIZIO VENDITA ED INFORMAZIONI ALLA CLIENTELA SULLA NORMATIVA NAZIONALE SUGLI SCARICHI (L. 172/95)

0141-878255



**VALLE D'AOSTA**

**IMPRESA COSTRUTTRICE**

vende direttamente alloggi con garage e posti auto, magazzini per depositi; di varie metrature con ottime rifiniture [redacted] villette [redacted] 4 unità; prezzi convenientissimi, con facilitazione di pagamento; [redacted] km da Aosta in località Villefranche [redacted] a pochi km dalle piste da sci.

Per informazioni e visite in loco telefonare al numero 0165/33.394 - 0337/20.68.95



**NOTIZIE dalle AZIENDE**

**Nel 1972 UMBERTO ECO sceglieva per l'"Espresso", questo fumetto già pubblicato su l'"Uomo Vogue" nel gennaio di quell'anno.**

Da allora molto tempo è passato e Rao ha scoperto "L'Altra metà del Cielo": Le Donne.

E alle Donne, oggi protagoniste della propria vita, sempre attente all'immagine sia nel privato che nella professione, Rao dedica una intera ala [redacted] vetrine del [redacted] prestigioso negozio di Via Cavour. Coerente, però, con la sua professionalità vuole continuare ad essere il garante del prodotto che propone.

Quindi sì alle firme prestigiose, alle suggestioni della moda, [redacted] gusto [redacted] colore, ma anche [redacted] soprattutto grande cura nella scelta dei modelli, precisi nei dettagli, e realizzati in tessuti di qualità.

Rao ha capito che la Donna di questo fine millennio desidera essere creativa, ma disinvolta e femminile.

Lo sanno bene [redacted] Donne torinesi, sempre rigorose nelle scelte ma con quel giusto pizzico di trasgressione.

**RAO Abbigliamento Uomo-Donna - Via Cavour 6 ang. Via Lagrange - Torino**
**RAO Abbigliamento Uomo - Via Andrea Doria, 8/l - Torino**

# SONO NATE DUE NUOVE AGENZIE CISALPINA TOURS A TORINO E ROMA.

## PER L'OCCASIONE CHI PRENOTA UNA VACANZA INTERCONTINENTALE O UNA CROCIERA AVRÀ UNA PIACEVOLE SORPRESA ED UNO SCONTO SPECIALE*

*OFFERTA VALIDA FINO AL 31/1/1996

**TORINO**
CORSO RE UMBERTO 37
TEL.011/5566777

**ROMA**
VIA NUMANZIA 12/CIRCONVALL. APPIA 105
TEL.06/7806802

**TORINO**
CORSO FRANCIA 92
TEL.011/7771777

**TORINO**
VIA M.ma CRISTINA 84/A
TEL.011/6693777

**TORINO**
CORSO SIRACUSA 105
TEL.011/3292777

**RIVOLI (TO)**
CORSO FRANCIA 26/A
TEL.011/9535144

**SAVIGLIANO (CN)**
VIA TRENTO 5
TEL.0172/713901

**CASELLE AEROPORTO**
UFF.ASSISTENZA CLIENTI
TEL.011/5678185

# TUTTO QUELLO CHE DESIDERI IN UNA FIAT PUNTO O E' DI SERIE O E' A META' PREZZO.

AUTO 1995.

Come la vuoi, la tua Fiat Punto? Sicura, brillante, bella? Ricca e completa? Tutto questo, su Fiat Punto, è di serie. Se invece vuoi qualcosa di particolare per personalizzare ancora di più la tua Fiat Punto nelle versioni superiori, oggi concessionarie e succursali Fiat hanno una nuova proposta: tutto quello che non è di serie è a metà prezzo. Vernice metallizzata, climatizzatore, autoradio, tettuccio apribile, sedili regolabili in altezza, interni in pelle, ABS, airbag... insomma, qualunque optional costa la metà. Ma c'è di più. Oggi, sino al 31 dicembre entrare nella gamma Fiat Punto è ancora più vantaggioso: sulle versioni S (55, 60 e Diesel), prezzo a partire da L. 15.800.000 chiavi in mano.* Fai anche tu come i giornalisti di tutta Europa: eleggi Fiat Punto la tua auto dell'anno. Di questo, del prossimo, dell'altro ancora...

PATTO CHIARO
Il contratto alla luce del sole

**FIAT PUNTO SX - ELX TUTTI GLI OPTIONAL A META' PREZZO.***

*Offerta valida fino al 31 dicembre 1995, sulle versioni SX, ELX, HSD, Sporting, GT, Cabrio, 75 S, 6 Speed.

**FIAT PUNTO S SINO AL 31 DICEMBRE PREZZO A PARTIRE DA L. 15.800.000.***

*Prezzo chiavi in mano escluso A.R.I.E.T. sulla versione 55 S tre porte.

**CONCESSIONARIE E SUCCURSALI** FIAT

## OGGI IN TV

| | |
|---|---|
| 7,00 | Sportscenter, notiziario sportivo in collegamento con la Espn — Tele+2 |
| 9,00 | Fitness — Tele+2 |
| 10,00 | **Basket.** Campionato italiano: Cagiva Varese-Cx Siena (r) — Tele+2 |
| 11,30 | Tele+2 weekend. Calcio: panoramica sui campionati di serie A e B — Tele+2 |
| 13,00 | **Calcio.** Campionato inglese Premier League: Leeds-Manchester United — Tele+2 |
| 13,25 | Tg2, motori — Raidue |
| 14,45 | Telesport, notiziario — Tele+2 |
| 15,00 | Il meglio di Trans World Sport — Tele+2 |
| 16,30 | **Golf.** Campionato americano Skins game (prima parte) — Tele+2 |
| 18,25 | **Basket.** Campionato universitario Ncaa: Notre Dame-Ucla (r) — Tele+2 |
| 19,00 | Tgs, sport regione — Raitre |
| 19,30 | **Auto.** Campionato Indycar, il meglio della stagione '95 (replica) — Tele+2 |
| 19,50 | Tmc sport — Tmc |
| | Domenica sprint — Raidue |
| 20,30 | Tg1, lo sport — Raiuno |
| 20,30 | **Pattinaggio.** World team skating championship — Tele+2 |
| 22,30 | **Golf.** Campionato Skins game prima parte (replica) — Tele+2 |
| 0,15 | **Pattinaggio.** World team skating championship (r) — Tele+2 |

## A NATALE..

| | |
|---|---|
| 7,00 | Sportscenter, notiziario sportivo in collegamento con la Espn — Tele+2 |
| 9,00 | Fitness — Tele+2 |
| 10,00 | Highlands games, panoramica sui maglio dei giochi scozzesi — Tele+2 |
| 10,30 | **Golf.** Skins game (prima parte) — Tele+2 |
| 12,15 | Telesport, tg sportivo — Tele+2 |
| 12,30 | **Pattinaggio artistico.** World team skating championship (replica) — Tele+2 |
| 14,30 | **Baseball.** Hollywood love affair with baseball — Tele+2 |
| 15,30 | **Football.** Hollywood love affair with football — Tele+2 |
| 18,30 | **Golf.** Skins game (2ª parte) — Tele+2 |
| 18,30 | Highlands games, giochi scozzesi (replica) — Tele+2 |
| 19,00 | Anteprima biliardo — Tele+2 |
| 19,50 | Tmc, lo sport — Tmc |
| 20,00 | Pattinaggio, starlight challenge — Tele+2 |
| 20,30 | Tg 1, sport — Raiuno |
| 21,30 | Settimana gol, rubrica di calcio internazionale — Tele+2 |
| 22,30 | **Golf.** Campionato americano Skins game, seconda parte (replica) — Tele+2 |
| 0,30 | **Pattinaggio artistico.** Starlight challenge (replica) — Tele+2 |
| 0,50 | Tmc Speed — Tmc |

## ...E A S. STEFANO

| | |
|---|---|
| 7,00 | Sportscenter, notiziario Espn — Tele+2 |
| 9,00 | Fitness — Tele+2 |
| 10,00 | Settimana gol Natale, rubrica calcio internazionale — Tele+2 |
| 11,00 | Skins game, seconda parte (replica sintesi) — Tele+2 |
| 12,30 | **Pattinaggio artistico.** Starlight Challenge (replica) — Tele+2 |
| 13,30 | Tmc sport — Tmc |
| 14,30 | Coast to Coast — Tele+2 |
| 15,00 | Jet ski mondiali — Tele+2 |
| 15,45 | **Moto.** Da Gainesville: Cross Amp — Tele+2 |
| 16,15 | **Football.** Nfl, Indianapolis Colts-New England Patriots — Tele+2 |
| 16,30 | Pomeriggio sportivo, nel corso del programma **Ciclocross** (da Parabiago) e **Ippica** (da Roma) — Raitre |
| 18,20 | Sportsera — Raidue |
| 18,30 | Obiettivo sci — Tele+2 |
| 19,30 | **Football.** Nfl, Touchdown '95 — Tele+2 |
| 19,50 | Tmc sport — Tmc |
| 20,15 | Telesport, tg sportivo — Tele+2 |
| 20,30 | Tg 1, Lo sport — Raiuno |
| 20,30 | **Pattinaggio.** Skates of gold — Tele+2 |
| 22,30 | Obiettivo sci (replica) — Tele+2 |
| 23,30 | Telesport, tg sportivo — Tele+2 |


# LA STAMPA
# SPORT

Domenica 24 Dicembre 1995 27


## Il campionato chiude il '95 con molte sorprese; dopo la sosta per le vacanze, ripartirà il 7 gennaio

L'imperioso aereo di Weah: il liberiano ha battuto Toldo segnando il primo gol a Firenze

### UN SABATO AD ALTA TENSIONE

- Sconfitte in casa la Juve e il Parma
- Bella parità a Firenze nell'incontro del primato
- Gran rilancio della Lazio che segna 5 gol all'Atalanta
- Avanza il Toro di Scoglio imbattuto anche a Cremona

Classifica al vertice: Milan **30**; Fiorentina **29**; Parma **27**; Lazio **25**; Roma e Juve **24**

I viola rimontano due volte i rossoneri
Proteste per un rigore, Galliani deve scappare
Roma in gol con Balbo, poi autorete di Ferrara
Per i bianconeri è il primo ko casalingo

Peruzzi a terra battuto dal piede di Balbo ma è beffato dal disperato intervento di Ferrara: è lo 0-2

# Milan e Fiorentina né fuga né sorpasso

**FIRENZE**
DAL NOSTRO INVIATO

L'intreccio sa più di fuga che di sorpasso, se pensiamo all'altalena dei gol: ma tutto sommato, giusto così. La Fiorentina rimonta per due volte il Milan e gli resta orgogliosamente a ruota. La partita appassiona e diverte non per come la interpretano le squadre, molto attente a non scoprirsi i fianchi, quanto per gli episodi che incidono il tessuto, e tutti.

Il rigore che Pairetto assegna al Milan, e Roberto Baggio trasforma, di forza, al 9' del secondo tempo. Apriti cielo. Hai voglia di spiegare che, sulla parabola di Boban, Amoruso strattona Weah sino a farlo ruzzolare per terra. E che, dunque, gli estremi per concederlo sussistono in maniera lampante. Il popolo di Firenze non altro. Impossibile negargli l'ebbrezza di collegare il fischio dell'arbitro alle dimissioni-burla di Galliani, appollaiato in tribuna, sommerso da applausi di scherno e, dal questore, invitato a tagliare la corda a una manciata di minuti dal termine.

Impossibile, ma sbagliato. Se Pairetto ci vede meglio di Tombolini, quello della manata di Angloma, il Milan può al massimo tirare un sospiro di sollievo, ma non certo sentirsi in colpa più di colui che, a furia di strillare, sa che prima o poi qualcosa (di legittimo) raccoglierà.

La sfida, quella è equilibrata, corretta soltanto a tratti spettacolare. Si pasticcia molto a centro campo. Privo Carnasciali, Ranieri opta per un 5-3-2 che gli esterni Piacentini e Schwarz trasformano, spesso, in più agguerrito 3-5-2. Ordini tassativi: Padalino libero, Amoruso su Weah, Serena Baggio. Dall'altra parte, non potendo contare Costacurta, squalificato, Capello arretra Desailly recupera in extremis Panucci. Una punizione di Batistuta, respinta pugno da Rossi, da prologo al primo botta e risposta (11', 13'). Boban profitta di un lapsus di Piacentini e sollecita Panucci, l'incornata del quale costringe Toldo a salvarsi a fil di traversa. Dal calcio d'angolo, sempre pennellato dal croato,

| FIORENTINA (5-3-2) | | MILAN (4-4-2) | |
|---|---|---|---|
| TOLDO | 6 | ROSSI S. | 5 |
| PIACENTINI | | PANUCCI | |
| AMORUSO L. | | DESAILLY | 6 |
| PADALINO | 5 | | 6 |
| SERENA | 5 | MALDINI | 7 |
| SCHWARZ | | ERANIO | 5 |
| ROBBIATI | 6.5 | (1' s.t. TASSOTTI) | 6 |
| (32' s.t. COIS) | s.v. | ALBERTINI | 5 |
| BIGICA | 6 | BOBAN | 7 |
| RUI COSTA | 7 | | 6.5 |
| BATISTUTA | 6.5 | WEAH | 6.5 |
| (44' s.t. MALUSCI) | s.v. | BAGGIO R. | 6 |
| BAIANO | 6 | (25' s.t. SIMONE) | s.v. |
| All.: RANIERI | 6 | All.: CAPELLO | 6 |

2 — 2

**Arbitro:** PAIRETTO 7

**Reti:** p.t.: 11' Weah, 13' Robbiati, s.t.: 9' Baggio R. (rig.), 29' Baiano.
**Ammoniti:** Alberini, Baiano, Baresi. **Spettatori:** paganti 12.626, incasso 897. , abbonati 29.712, quota abbonati 974.034.611.

gol di Weah: di testa, all'altezza del primo palo, fra statuine presepe. La Fiorentina pareggia di corsa, con Robbiati, lanciato in sospetto fuorigioco Bigica miracolato da un involontario assist di Baresi, tutto preso a tener buono Batistuta.

Boban e Donadoni, Rui Costa e Robbiati: ecco i più lucidi e fumelici. Se mai, il problema del Milan è Baggio, sfiorito, quasi avulso, quello Fiorentina è la caviglia di Batistuta. Le rispettive difese, imbottite arte, non tollerano intrusioni. Rui Costa è una miniera di idee, ma Amoruso e Robbiati, sotto porta, palesano una mira tutt'altro che micidiale. Albertini arranca, Desailly annaspa, Eranio scivola nel nulla, Milan e Fiorentina si scambiano frecciatine, Pairetto fischia poco.

La contesa tamburello aspro ma leale. Le emozioni incombono, anche se i protagonisti, per la verità, badano più a ostruire i varchi. La tensione tale che Toldo e Padalino vanno a un pelo dal fare a cazzotti.

Alla ripresa, il Milan ci riprova. Con più autorità, questa volta. sveglia Baggio, fischiatissimo. L'ingresso Tassotti al posto di Eranio riporta Desailly a centro campo (era l'ora) e determina una fitta serie di aggiustamenti: Pa- e Boban sinistra, Maldini nel cuore maginot, Donadosi a destra. La squadra di Ranieri non riesce a essere continua. Come il Milan, del resto. Che però, al 9', passa su rigore. L'invito è di Boban, il fallo di Amoruso (su Weah), la battuta, coraggiosa perentoria, del Codino.

La gente ribella e inveisce. Becca Baresi, accerchia, minaccia, Galliani. Le solite miserie del solito tifo all'italiana. Serena schizza a sinistra, sembra una mossa come tante, e proprio da un blitz nasce al 29', quattro minuti dopo l'uscita di Baggio e l'ingresso di Simone, rete pareggio. Casuale, laboriosa, moviolesca.

A dalla punizione che la introduce: spallata di Tassotti a Serena, in effetti, non sembra da codice. Il destro tagliente di Rui Costa, rientrare, trova prodigiosamente la testolina di Baiano in selva di corpi. Non uno che faccia qualcosa: e Rossi, sorpreso, coperto, interdetto, vomita insulti. Come all'Olimpico (con la Roma) a Vicenza, i calci piazzati tornano a essere fatali al Milan.

Ranieri Capello intascano garruli il dividendo, ancor più soave dai patatrac di Parma e Juventus. Cois avvicendo Robbiati, Malusci rileva un Batistuta stremato e zoppo. Niente fuga per la vittoria, niente sorpasso. Sarà per altro film.

**Roberto Beccantini**

Balbo in rete sulla respinta sfortunata di Peruzzi

Per Ravanelli giornata gloria senza gol

Robi Baggio questa volta ha fatto dal dischetto

Baiano ha dato pareggio alla squadra di Ranieri

### BAGGIO

*«Non sono contento vorrei dare di più»*

di Alessandro Rialti — a pagina

### I VIOLA

*E' dura polemica contro Weah*

a PAGINA 28

### L'AVVOCATO

*«Che brutto Natale ma è giusto così»*

di Fabio Verginano — A PAGINA 29

### CHI

*«Mi è parsa migliore la Roma di Napoli»*

di Fiorenzo Alfonsetti — a PAGINA 29

# Vialli e Ravanelli non bastano due tiri

TORINO. Anche sotto Natale il gioco del calcio non cambia la regola per cui si vince quando si tira in porta. La Juve, nella confusione delle feste, deve essersene dimenticata perché nei 94 minuti della partita contro Roma lo ha fatto due volte (con Vialli al 40' e con Ravanelli alla mezz'ora del secondo tempo) chiunque può capire che le è stato insufficiente a battere, o anche soltanto pareggiare, le due reti giallorosse.

Finisce con lo 0-2 con la prima sconfitta interna del campionato, l'anno glorioso dei bianconeri. E si bruciano insieme alle briciole del '95 quasi tutte le speranze di rimettersi in gioco per lo scudetto, come qualcuno pensato esaltando oltre misura vittoria piuttosto normale di domenica con l'Inter. Ci sembra improbabile che la sosta provochi la metamorfosi di una squadra stanca, floscia e confusa, battuta con un gol in probabile fuorigioco di Balbo, ma comunque troppo lontana dai propri standard.

Non è ancora un problema di distacchi perché i risultati della giornata non rendono irraggiungibile né il Milan né la Fiorentina né quel che resta del Parma. Ma la Signora attuale espone molte rughe perché immagini un lifting miracoloso: vorrebbe il visagista di Liz Taylor più che il ritorno di Del Piero. Nel migliore dei casi (com'è stato con l'Inter) la Juve segna poco, nel peggiore becca molto, com'è successo a Genova a Roma, che non vinceva a Torino dai tempi di Falcao. E' un squadra incostante. Ormai prevedibile.

Mazzone non ha dovuto ingegnarsi per fermarla. Ha impostato semplicemente un gioco antico tre un uriaccio e un vaffa: i giallorossi hanno chiuso gli attacchi degli juventini sulle fasce e hanno respinto con un muro di gommapiuma i lanci prevedibilissimi, alti lunghi che qualche sprovveduto cannoniere sparava centrocampo. Petruzzi, Aldair e Lanna usciti la testa a bozzi per quanti palloni hanno potuto rilanciare. E il centrocampo romanista ha aggredito avversari che non trovavano mai la misura nel passaggio, né l'arte di infilare un corridoio. Neppure il vantaggio di giocare per 36' con un uomo in più per l'espulsione di Lanna è bastato a raddrizzare il corso delle cose.

Insomma dopo dieci minuti si è già capito dove il match sarebbe andato a parare quali difficoltà avrebbero atteso i Lippanti. Al 5' Torricelli ha dovuto lare destramente tra i piedi di Fonseca per evitargli il primo gol in contropiede, rischiando l'intervento rigore. L'impotenza juventina non si è sciolta. Vialli ha provato a inseguire palloni irraggiungibili, Ravanelli l'ha fatto un po' meno confermando che il suo momento è infelice: anche il feeling il popolo s'è interrotto, ormai lo fischiano terzo tocco sbagliato, invocano Padovano. Per il Grigio è stata breve la stagione degli onori. se la fatica juventina ha prodotto almeno una superiorità sterile nel primo tempo, quando sono passati in svantaggio i Lippanti non hanno trovato neppure la lucidità e l'aggressività sufficienti per ribaltare il match.

La rete che ha rotto gli argini è arrivata proprio allo scadere del tempo, in un momento di apparente tranquillità. Al 40' Vialli, lanciato dall'unica invenzione di Sousa, aveva fallito il pallonetto e ne era uscita una palla bassa, arpionabile da Cervone. Cinque minuti dopo Jugovic ha permesso a Di Biagio di fuggire a centrocampo e di calciare indisturbato da una ventina metri: Peruzzi è fatto sorprendere, ha smanacciato via malamente che la palla è rimasta nell'area piccola, dove c'era Balbo. Fuorigioco dell'argentino? A noi è parso di sì, in ogni caso la distrazione della difesa bianconera è stata evidente.

Con questa base è partita la ripresa. Lippi ha spostato Carrera al centro e Ferrara a destra nel tentativo di spingere di più. Ma nella sostanza non è cambiato niente. Alle punte non arrivati palloni giocabili, filtranti: soltanto lanci e cross nel mucchio, come la Juve disponesse di un'ariete. Neppure le due ammonizioni assommate da Lanna in hanno cambiato gli equilibri. Anzi Roma è concentrata ancor più a difendere, giocando di rimessa. Cosa che le ha permesso di portare prima Balbo solo davanti a Peruzzi (15') e poi al gol: Cappioli è schizzato a destra sul filo del fuorigioco e ha crossato per cui Ferrara, nell'esigenza di anticipare Balbo, si è lanciato in scivolone. Tocco maldestro autogol. La Juve non ha faticato ad arrendersi. Il suo '96 deve ancora cominciare ed è già pesante.

**Marco Ansaldo**

| JUVENTUS (4-4-2) | | ROMA (4-3-3) | |
|---|---|---|---|
| PERUZZI | 5.5 | CERVONE | 6.5 |
| CARRERA | 5.5 | ALDAIR | 6.5 |
| TACCHINARDI | 5.5 | PETRUZZI | 7 |
| FERRARA | 5 | LANNA | 6 |
| TORRICELLI | 6 | CARBONI | 7 |
| (10' s.t. LOMBARDO) | 5.5 | STATUTO | 6.5 |
| DI LIVIO | 5.5 | (38' s.t. MORIERO) | s.v. |
| (20' s.t. PADOVANO) | 6 | DI BIAGIO | 6.5 |
| DESCHAMPS | 5 | (28' s.t. ANNONI E.) | s.v. |
| PAULO SOUSA | | THERN | 6 |
| JUGOVIC | 5 | CAPPIOLI | 6.5 |
| (24' s.t. CONTE A.) | s.v. | BALBO | 6.5 |
| VIALLI | 5.5 | (45' s.t. TOTTI) | s.v. |
| RAVANELLI | 4.5 | FONSECA | 5.5 |
| All.: LIPPI | 5 | All.: MAZZONE | 6.5 |

0 — 2

**Arbitro:** COLLINA 6.5

**Reti:** p.t.: 45' , s.t.: 20' Ferrara (autogol).
**Ammoniti:** Fonseca, Carboni, Thern, Balbo, Lanna (2). **Espulsi:** s.t.: 8' Lanna. **Spettatori:** paganti 7.479, 262.548.000, abbonati 839, quota abbonati 902.894.

Il tecnico rossonero, che era già convinto d'avercela fatta, sente le rivali troppo vicine

# Capello: con i pareggi non si va lontano

## *Baggio: ma questo Milan sa ancora fare grandi imprese*

**FIRENZE.** Fabio Capello sorride ma è contento: «Se noi continuiamo a pareggiare nessuno è fuori, basta poco e ce li troviamo tutti addosso». Terzo pari consecutivo. Capello è ormai convinto è aver fatto fuori la Fiorentina. Quel tocchetto di testa di Baiano gli ha avvelenato il sabato prenatalizio. «Nel primo tempo la Fiorentina aveva giocato bene, ha un grande potenziale d'attacco e quando spinge diventa pericolosa. Dopo il gol di Weah, è venuto il pareggio. Non so se c'era o no il fuorigioco, dalla panchina è impossibile giudicare. Comunque il pari ci stava, ma nella ripresa...». Nella ripresa Capello era tornato all'antico: è Desailly dal centro della difesa, Tassotti a destra e Panucci a sinistra. Rinforzo della zona mediana e predominio nel gioco: «Avevamo la partita in mano, la Fiorentina non riusciva più a farsi pericolosa». Tre punti, Capello era sicuro di portarli a Milano, regalo natalizio graditissimo. «Ed invece ci siamo fatti raggiungere un'altra volta. E addirittura su calcio di punizione. Incredibile, non doveva succedere e invece è successo».

Non si sente addosso neppure la responsabilità delle scelte tattiche del primo tempo, dell'affanno di Desailly: «In questi giorni avevo provato varie soluzioni, poi ho pensato che era importante avere la spinta di Maldini sulla fascia». Parla del rigore, ma non dell'azione che l'ha procurato: «Come non ho visto niente in occasione del gol di Robbiati, niente ho potuto vedere in merito al fallo di Amoruso su Weah». Racconta invece perché lo ha battuto Baggio: «Abbiamo tre rigoristi, Roberto se l'è sentita più degli altri e lo ha battuto».

Se Capello non ride, anche la società rossonera è percorsa da evidenti fastidi. Galliani se n'è andato prima della fine della gara, si sussurra che a spingerlo a questa decisione non siano stati solo gli insulti dei tifosi viola, ma anche il cortese suggerimento del questore, preoccupato del lievitare della contestazione. Non sorride neppure Roberto Baggio, nonostante quel gol davanti ai suoi ex fans: «Non sono ancora contento di me. Vorrei dare di più a questo Milan e ancora non mi riesce». Tira un sospiro di sollievo solo nel constatare che la sua città, questa volta non lo ha ricoperto d'insulti come in altre occasioni: gli ha preferito Galliani. «Rispetto al passato - ha scherzato il Codino - è stata quasi una festa. Forse mi hanno risparmiato pensando al Natale». Anche lui, come Capello, si sofferma a considerare la classifica. «Gli altri stanno fermi, però noi non riusciamo a correre. Potevo segnare anche su azione, ma ho sbagliato una facile occasione, volevo colpire di collo pieno e invece non ce l'ho fatta» Ma è soddisfatto dell'esecuzione dagli undici metri: «Mi sentivo di battere il calcio di rigore, credo di averlo battuto bene, è un gol importante, non fondamentale». Viene quasi costretto a ripensare alla Juve, la domanda lo mette in un angolo: «Roberto, lo scorso anno i bianconeri, con le in squadra, erano primi in classifica. Adesso sono laggiù ...». Lui, infastidito, cerca di svicolare: «Questo c'entra niente e comunque io penso solo al Milan». E le difficoltà che sta attraversando Del Piero? «Mi sembrano normali, ha giocato gare importanti, tante, un'infinità. Dato il tour de force mi sembra logico che un atleta possa trovarsi in difficoltà». Ritrova il sorriso quando gli viene ricordato che passerà un Natale primo della classe: «Attenzione però, la Fiorentina è sempre lì. E poi questo è un campionato tutto da giocare. Alla ripresa spero di essere al top. Ho voglia di lasciare un segno, di quelli che restano, nella storia della stagione».

Capello, poco lontano, tira un sospiro di sollievo. Chi più di lui ha bisogno del miglior Baggio? E Codino inizia a fare i conti: «Nessuno è tagliato fuori. Il Parma nonostante la sconfitta interna è ancora a tre punti, la Lazio sta risalendo come la Roma, la Juve sicuro che si riprenderà. Molto dipenderà da noi. Il Milan del secondo tempo ha dimostrato, su un campo difficile come quello di Firenze, che è ancora capace di grandi imprese».

**Alessandro Rialti**

Qui sopra Roberto Baggio segna il secondo gol del Milan su rigore; a lato, il viola Baiano ostacolato dai rossoneri Desailly e Panucci

**LE PAGELLE** RUI COSTA E BOBAN RE DEL CENTROCAMPO

**TOLDO 6.** Una gran parata su Panucci, un po' sorpreso sul primo gol, niente da dire (e da fare) sul rigore di Codino.

**PIACENTINI 5.** Opera a destra, nel settore di Donadoni (e poi Boban). L'antipasto è disastroso («assist» a Boban e Baggio), altre portate così così.

**AMORUSO** Il suo duello con Weah tocca picchi gladiatori. Ma nelle occasioni chiave, primo gol, penalty, palla del raddoppio, si rivela gran pollo.

**«Libero»** di peso, litiga con Toldo e sfiora la rissa.

**6.** L'uomo di Baggio. Grintoso, rognoso. Si guadagna, inoltre, la punizione da cui scaturisce il definitivo 2-2.

**6.** Fascia sinistra, là dove pascolano Eranio e Donadoni. Ostruisce molto, costruisce poco.

**ROBBIATI 6,5.** Comincia a destra, si allarga, si accentra. Crea scompensi ad Albertini. Sigla l'1-1, cicca il possibile 2-1. Cuore, polmoni, freschezza. (Dal 32' st **Cois** Gioca un quarto d'ora al posto di Robbiati. Tutto quil).

**BIGICA 6.** Ruspa di centrocampo, fra Boban, Albertini e Desailly. Un lavoraccio.

**RUI COSTA 7.** Il genietto di casa. Si imbosca sornione, sbuca all'improvviso, scompagina le linee milaniste. Non essendo un marziano, cala alla distanza.

**BATISTUTA 5,5.** Si presenta con una gran punizione. Sente troppo la partita e, per giunta, si trascina una caviglia in fiamme. Ci prova di testa (due volte), Baresi e Desailly nel primo tempo, Maldini e Baresi nel secondo, lo ingabbiano. (Dal 44' st **Malusci sv.** Avvicenda Bati-gol giusto per rubare un pugno di secondi agli avversari).

**BALBO 6.** Bollicine a volontà. Ma al massimo è gazzosa, non certo champagne.

Una doppia rimonta sulla pelle del Milan non è da tutti. Ma la staffetta tra Robbiati e Cois la dice lunga sulle intenzioni «armistiziali».

**L'arbitro 7.** Il rigore c'è, e lui fa bene a coglierlo. Piuttosto, occhio al gol di Robbiati: il sospetto del fuorigioco (in avvio d'azione) è forte. Per il resto, sempre equilibrato, sempre ispirato. **[ro. be.]**

Rui Costa

**BOSSI 5.** Questa volta litiga con un guardalinee. Bravo sulla punizione di Batistuta, non altrettanto su quella, incasinatissima, di Rui Costa, pizzicata - di crapa - da Baiano.

**6.** Un tempo a destra, uno a sinistra. Fresco di contrattura, stringe i denti, stuzzica Toldo, obbliga Baiano a girare al largo, cresce nella ripresa.

**DESAILLY 6.** Come spalla di Baresi, non ci convince. Nel suo ruolo istituzionale, davanti alla difesa, sì.

**6.** Nel tentativo estremo di anticipare Batistuta, spalanca la porta a Robbiati. Lavora al corpo Batistuta e Baiano. Più il pubblico lo prende in giro, più il capitano si abbatte come un camion sugli avversari, scardinandoli.

**MALDINI 7.** A sinistra, poi al centro. Celebra la trecentesima partita in serie A come meglio non avrebbe potuto.

Impegna Schwarz, vivacchia ai margini. (Dal 1' st **Tassotti 6.** A quasi 36 anni, il vecchio Tasso è un arcigno carabiniere sul quale si può sempre contare a occhi chiusi).

**5.** Sballottato fra Bigica e Rui Costa, finisce per incidere poco tanto nel pressing quanto in fase di rilancio.

**7.** Centrale, esterno sinistro. Impeccabile sino al limite dell'area, pennella il calcio d'angolo dell'1-0 e non rinuncia mai all'uno contro uno.

**DONADONI 6,5.** Sinistra, destra. Tiene d'occhio Piacentini e Schwarz, «cerca» Baggio con dediche commoventi, quantità e qualità.

**6,5.** Sblocca il risultato, procura il rigore. Fa reparto da solo, vista la latitanza piccolo Buddha.

**6.** Per tutto il primo tempo, lascia il Milan in dieci. Poi, però, si sveglia e, con chi- freddezza, trasforma il più cruciale dei penalty, cancellando l'incubo Taglialatela. (Dal 25' st **Simone sv.** Si avventura in improbabili dribbling. Non c'è con la testa, il pendolarismo gli nuoce).

**CAPELLO 6.** Al di là della mossa Desailly, da lui stesso corretta in corsa, non riesce a trasmettere il solito pragmatismo. Soprattutto sui calci piazzati. **[ro. be.]**

Maldini

# Batistuta: una farsa il rigore su Weah

## *Amoruso: «Pairetto condizionato dalle polemiche»*

**FIRENZE.** «Siamo grandi, candidati all'Europa e, perché no, anche a qualcosa in più». Spogliatoi viola quasi in festa, Batistuta racconta di aver giocato con una gamba sola («Mi infortunato alla caviglia destra durante il riscaldamento»), Baiano svela di aver segnato il pari definitivo sfiorando la palla con la nuca («Poi sono tornato a casa, colto da un leggero malore, abbassamento della pressione»), tutti polemizzano con Weah, reo di essersi inventato, o quasi, il calcio di rigore.

Il più duro nelle accuse è proprio Batistuta: «Di falli come quello ne subisco dieci a partita e casco mai in terra. Dieci, quando ho una gamba sola, di più quando sto bene». Anche Toldo non scherza: «Amoruso lo ha appena trattenuto per la maglia e il liberiano è caduto come corpo morto cade». Immaginatevi Amoruso, protagonista principale dell'episodio: «Credo che Pairetto, a livello inconscio, abbia subito le pressioni di questa settimana. Ha ricordato il rigore concesso al Milan nella gara il Torino. E quando è arrivata l'occasione, quando Weah è crollato in terra dopo quella mia accennata trattenuta, ha fischiato».

Veleno che però non ha tolto il sorriso alla squadra viola, ancora seconda in classifica, ancora ad un punto dal Milan. Ranieri, come sempre, è apparso gelido: «Il rigore? Secondo me c'era. Comunque quello che contava era l'esame di maturità della mia squadra che ha dimostrato di saper digerire vigilie difficili come quella di questa settimana». Molto più coloriti i giocatori, ancora Batistuta: «Oggi abbiamo giocato alla pari con il Milan». E Baiano, al sesto centro in campionato: «Il traguardo resta la Uefa, ma se a saremo ancora in questa posizione, tenteremo il tutto per tutto».

Finalmente sorridente anche Rui Costa: «Questa Fiorentina è davvero da primi posti». **[al. ri.]**

**I NUMERI DELLA A**

## *I traguardi mancati della Juve e Rizzitelli*

LA Juve e Rizzitelli hanno fallito un doppio possibile aggancio al Milan e a Batistuta per chiudere l'annata con il pieno di record. I bianconeri di Lippi non hanno saputo sfruttare il pareggio dei neri, hanno chiuso le partite del '95 e bottino di 67 punti contro i dei milanesi: fatale l'inaspettato ko al Delle Alpi contro la Roma, passata in casa bianconera dopo un'attesa di 14 anni. Se la Juve è la vice leader dell'anno solare, il granata Rizzitelli, nella graduatoria dei bomber, si attesta al secondo posto alle spalle di Batistuta che ieri, dopo 4 domeniche festeggiate col gol, è rimasto a digiuno: nel 1995 il viola ha centrato 22 bersagli, Rizzitelli 21.

Baggio ci sta. Sette giorni dopo aver perso la leadership dei cannonieri in attività ritrova, proprio nella Firenze, la strada del gol smarrito, si riscatta del rigore fallito contro il Napoli e riaggancia a quota 120 l'ex compagno di maglia Vialli rimasto a secco contro la Roma. Alle loro spalle il biucerchiato Mancini 117 gol. Fra gli inseguitori, comunque sotto quota cento, il meglio piazzato è Si- ieri salito a quota 86.

**BRANCA.** Sabato di gran festa per il interista Branca che ha rifilato una tripletta al Cagliari di Trapattoni. Branca non è nuovo a prodezze del ge-: tre gol in 90' avova segnato contro il Verona (al Bentegodi) con la maglia della Fiorentina nel 1991-92 e contro la stessa Fiorentina nell'Udinese nel 1992-93.

Gran crescendo per il Bari di Fascetti. Dopo l'esordio col disastroso 7-1 di Cremona i pugliesi hanno dato confortanti segni di ripresa. L'altra domenica avevano concesso il pareggio al Parma San Nicola soltanto all'87', e ieri hanno registrato l'importante successo di Udine, dove hanno costretto per la prima volta digiuno il bianconero Bierhoff (nelle prime 7 gare interne sempre in gol), inferto il primo ko casalingo all'Udinese e, soprattutto, conquistato i loro primi punti esterni della stagione.

**ROMA** La Roma di Mazzone va meglio in trasferta che all'Olimpico (15 punti contro 9): lo ha confermato anche ieri al Delle Alpi dov'era attesa dalla Juventus che prima dell'arrivo giallorossi aveva concesso solo pareggio, al Napoli nella 5ª giornata. Momento particolarmente propizio per e: la Roma forte, la Lazio - perlomeno nella capitale - non le è meno a fa sfracelli. Dopo i 6 gol di domenica scorsa alla Samp, ieri ha rifilati all'Atalanta. La squadra di Zeman, con 30 reti (ma 25 sono state segnate in casa) ha il migliore attacco.

**LA PRIMA DEL VICENZA.** Il Vicenza che non ti aspetti. L'undici di Guidolin coglie il primo successo esterno della stagione a spese del Parma che al Tardini non conosceva sconfitta ormai da più di 8 mesi (l'ultimo ko contro il Milan il 9 aprile). La prodezza dei veneti - in divisa nera, con la quale avevano già strappato un punto alla Roma - mette fine ad una striscia positiva che la squadra di Scala portava avanti da 11 domeniche. E' ora il Milan di Capello che vanta il più lungo periodo di imbattibilità: l'ultimo, meglio l'unico ko vecchio di 10 giornate, risale infatti alla quinta giornata contro il al San Nicola.

**Bruno Colombaro**

**A MILANO**

Il Cagliari domina all'inizio poi Fiori favorisce la goleada nerazzurra

# L'Inter trova la porta aperta

## *E Trap mette sotto accusa i suoi: troppi errori*

| INTER (4-4-2) | | 4 | CAGLIARI (1-3-4-2) | | 0 |
|---|---|---|---|---|---|
| PAGLIUCA | 6,5 | | FIORI | 4 | |
| BERGOMI | 6 | | FIRICANO | 4,5 | |
| FESTA | | | VILLA | 4,5 | |
| | 5,5 | | NAPOLI | 4 | |
| PISTONE | 6,5 | | (1' s.t. PUSCEDDU) | 5 | |
| ZANETTI | 5 | | PANCARO | 5 | |
| (19' s.t. BERTI) | s.v. | | BRESSAN | 5,5 | |
| FRESI | 6 | | (16' s.t. LANTIGNOTTI) | s.v. | |
| INCE | | | VENTURIN | 6,5 | |
| CARBONE B. | 6,5 | | BISOLI | 6 | |
| BRANCA | 7 | | O'NEILL | 6 | |
| (27' s.t. CAIO) | s.v. | | OLIVEIRA | 6 | |
| GANZ | 7 | | DARIO SILVA | 6 | |
| (33' s.t. FONTOLAN) | s.v. | | (36' p.t. SANNA) | 6 | |
| All.: HODGSON | 6 | | All.: TRAPATTONI | 6 | |

**Arbitro:** BETTIN 5.5

**Reti:** p.t. 13' Ganz, 22' Branca, 28' Branca, s.t.: 21' Branca.

**Ammoniti:** Pancaro, Firicano, O'Neill, Branca. **Espulsi:** s.t.: 12' Ince, 12' Sanna. **Spettatori:** paganti 6.865, incasso 212.554.000, abbonati 29.802, quota abbonati 857.709.143.

MILANO Il Cagliari domina l'Inter nella prima mezz'ora ma incassa tre gol. Colpa della difesa di Trapattoni e, in particolare, di Fiori che consente agli attaccanti interisti di andare a rete appena si presentano nella sua area. Al contrario Pagliuca e i suoi compagni di reparto, sfruttando anche alcuni errori di mira di Dario Silva, Oliveira e O'Neill, vanificano le sei occasioni da rete che il Cagliari riesce a creare.

Così, alla fine l'Inter può festeggiare un netto 4-0 con tripletta di Branca. Mentre Trapattoni non può fare altro che imprecare: «contro certe individualità della squadra che hanno permesso all'Inter di vincere una partita che al massimo avrebbe meritato di pareggiare». Trapattoni non fa nomi ma ce l'ha soprattutto con Fiori che ha aperto la porta a Ganz al 13': su rinvio sbilenco di Paganin, prima Napoli e poi il portiere non intervengono sull'attaccante interista che scavalca Fiori con un pallonetto.

La risposta del Cagliari è agevolata da una difesa interista che soffre di improvvise amnesie e si arrabatta come può a respingere gli assalti di Dario Silva e Oliveira, mentre O'Neill trova ampi spazi per inserirsi e andare anche lui a concludere. E quando sembra prossima a capitolare, prima Pistone salva sulla linea poi Pagliuca sfodera alcuni buoni interventi. Ma i nerazzurri riescono a rompere l'assedio in contropiede, discesa di Pistone, al 22' raddoppiano. Il terzino lancia per Fresi che serve Branca il quale, a porta vuota sull'uscita del portiere, realizza la prima delle tre reti. La seconda arriva dopo 6' : Bergomi scende sulla destra, lancia in area per Ganz che di testa libera al tiro Branca: centro.

Una mazzata per gli uomini del Trap che si ritrovano con un pesante passivo senza aver minimamente demeritato, almeno a centrocampo e in attacco. A spegnere le residue speranze dei cagliaritani arriva anche l'infortunio di Dario Silva che, al 36', deve lasciare il campo per una distorsione e viene sostituito da Sanna. Il rossoblù resta poco in campo all'inizio della ripresa (12') viene espulso dall'arbitro Bettin assieme a Ince per reciproche scorrettezze dopo un intervento giudicato falloso dell'interista. Sembra un provvedimento molto pesante come dirà alla fine Hodgson, in partenza per Crans Montana dove trascorrerà il Natale. l'Inter continua a premere e al 21', grazie a un altro clamoroso errore di Fiori che esce a vuoto su un corner di Pistone, Branca va nuovamente a bersaglio. «Non segnavo una tripletta - dice l'attaccante interista che si ritrova a quota 6 reti, alla pari con Ganz - dai tempi dell'Udinese contro la Fiorentina. Una bella soddisfazione ma il merito è tutto di Ganz, che mi aiuta molto a agevola il mio inserimento».

Il resto è pura accademia: l'Inter cerca di mandare in gol anche Caio subentrato a Branca ma non ci riesce, mentre il pubblico finalmente acclama i suoi beniamini. «Questa è l'Inter che voglio - dichiarerà Moratti - ma anche stavolta abbiamo rischiato troppo nel primo tempo. Ci è andato tutto bene. Grazie ai giocatori ai quali avevo chiesto una vittoria rasserenante». E Trapattoni promette processi: «Il gioco mi è piaciuto, ma ci sono stati troppi errori da parte di alcune individualità che dovremo esaminare attentamente. Noi abbiamo giocato e l'Inter ha vinto. Non mi sembra del tutto giusto».

**Nino Sormani**

Gianni Agnelli elogia Vialli («Spero che resti») e critica Ravanelli («L'ho visto molto giù»)

# L'Avvocato: la Juve non meritava di più

## *Lippi: «Troppe cose non vanno, e siamo anche sfortunati»*

**TORINO.** L'Avvocato in tre versioni: prima, durante e dopo. E tre espressioni diverse: incuriosito, perplesso, deluso.

Ore 14,20: scende dalla Cro- presidenziale, saluta una decina di persone e confessa: «Juve-Roma è partita di vecchie tradizioni e poi volevo vedere la squadra prima della fine dell'anno». Gli domandano: è previsto un incontro con il presidente Sensi? Pareva che dovesse esserci una specie di Teano bis (chi era Garibaldi, chi il re?), invece Agnelli delude le attese: «Sensi? Mi spiace, non lo conosco, lo vedo lo saluterò».

Finisce il primo tempo. L'Avvocato scende negli spogliatoi. Ha perso parte del buonumore, anche se in fondo manca mezza partita e tutto può succedere. Infilandosi nell'ascensore ammette: «Questo è il calcio. La Juve attacca, attacca, ma segna la Roma. Succede. Ma non è piacevole». Vialli? «A me piace sempre, spero che resti».

Anche se le sue apparizioni al Delle Alpi sono sempre più rare, l'Avvocato resta un grande innamorato della Juve. Ora che lascerà la presidenza della Fiat c'è da chiedersi e chiedergli se si occuperà più direttamente del club. Agnelli, deciso: «Me ne sono sempre occupato in questi anni, in futuro vedremo. Per tocca a mio fratello».

Agnelli tre, la tristezza. Manca un quarto d'ora abbondante alla fine, Ferrara ha appena depositato il pallone alla spalle di Peruzzi. L'Avvocato non ha fretta, quasi sperasse nell'urlo della folla come annuncio di un gol. «Un brutto Natale», ammette. E aggiunge: «Difficile giocare contro una Roma che pensa soprattutto a distruggere, ma che a conti fatti ha meritato di vincere. Anzi, la verità è che è stata la Juve a non meritare di vincere. Ho visto un Ravanelli molto giù». Campionato compromesso? «Non so, la squadra migliore è certamente il Milan». Spunta lo stesso tizio di prima: ha incontrato Sensi? Agnelli: «No, mi spiace, non lo conosco».

Sipario sull'Avvocato, arriva Lippi al proscenio. Marcello ha molto da spiegare. Questa volta non si tratta soltanto di «una giornata di lavoro sbagliata». E' la quinta caduta in quindici partite Juve incomprensibile. Spiega: «Ci tante cose che non funzionano, ma le tengo per . Qualche giocatore è poco brillante. Cinque sconfitte sono tante, troppe. A questo punto che cosa importa che i sei punti dal Milan siano ancora recuperabili se non troviamo la continuità? Dipende soltanto da noi».

La partita. Parte la disamina del tecnico: «Abbiamo calciato poco in porta, la Roma al primo tiro ha fatto gol. L'anno scorso succedeva a noi, quest'anno gli episodi favorevoli tutti a vantaggio degli avversari. L'inizio è stato brutto, poi abbiamo preso le misure della Roma, continuando a concludere poco. Nel secondo tempo è andata ancora peggio. La Roma era molto chiusa e ripartiva con contropiede veloci. L'autogol di Ferrara ha chiuso la partita. Noi abbiamo avuto in tutto una palla gol con Ravanelli. Prendiamo atto e andiamo avanti. Di sicuro non molliamo. Non mi piace tirare in ballo la sfortuna, ma quest'anno il primo tiro degli avversari è subito un gol».

Volesse affondare i colpi, Lippi troverebbe colpe e colpevoli. Ma accusa pubblicamente l . Soltanto qualche responsabilità generica: «Abbiamo cercato di velocizzare il gioco, perché i fraseggi stretti con otto giocatori in difesa era- inutili. Ho visto tanti traversoni, ma non servivano contro squadra abile di testa. Ho cambiato tre giocatori per creare qualche situazione diversa. Ma non è andata». Buon Natale, sperando in un miglior anno nuovo.

**Fabio Vergnano**

L'Avvocato in tribuna al Delle Alpi conversa con Martina Colombari, ex fidanzata di Tomba Sotto Peruzzi sconsolato: sul tiro Biagio ha respinto a mano aperta consegnando la palla a Balbo

### LE PAGELLE: FERRARA E TORRICELLI BIANCONERI DA SALVARE

**5,5.** Non capisce il tiro di Di Biagio, anche la visuale era nitida. Forse è anche passo avanti. Insomma ci con la mano aperta e lascia la palla a Balbo. Nella ripresa salva sull'argentino.

**5,5.** Inizia a destra, quindi si sposta al centro. In entrambe le posizioni lo notiamo poco.

**5,5.** Prende un paio di iniziative coraggiose da libero che za: esce niente.

**FERRARA 6.** Da salvare nonostante l'autogol, che da un tentativo sfortunato di mettere una pezza agli errori di piazzamento dei compagni. Patisce l'episodio, finisce in calando.

**6.** Ogni tanto piede gli slitta con movimenti incontrollabili e può succedere che il cross gli riesca svirgolo una banana. Tuttavia difende e prova ad attaccare. Un bel recupero su Fonseca impedisce alla Roma di andare in vantaggio dopo appena cinque minuti. (Dal 10' st **Lombardo 5,5**: Lippi lo manda campo per allargare gioco e dare profondità. Non isce, è ancora impreparato).

Ferrara

**DI LIVIO 5,5.** Molto movimento, senza importanza. Solo all'inizio incide sulla partita. (Dal 20' st : fresco, vivo invocato dai tifosi. Cerca molto l'azione personale. Per tirare la Juve ieri ci voleva però montacarichi)

**DESCHAMPS 5.** Una delle sue partite più inconsistenti.

**SOUSA 5.** Il gran lancio per Vialli al 40' è pezzo del passato che ritorna. Recupera palloni in mezzo al campo, ma non costruisce.

**5.** Tre passi indietro rispetto all'Inter. Niente in attacco poco in copertura, compresa la fuga di Di Biagio, indisturbato sul primo gol. (Dal 24' st **Conte sv**).

**VIALLI 5,5.** Nonostante tutto l'uomo che tiene più in allarme la Roma. Ha un'occasione al 40' e non gli riesce il pallonetto.

**4,5.** La cosa migliore è bel dribbling a destra, concluso con cross troppo lungo nel primo tempo. Si confonde, si spreca. Non è lucido (e neppure ben assistito). Spara su Cervone l'unica palla gol.

**LIPPI 5.** Rinuncia a Del Piero, ma gente fisicamente moscia ce n'è un po' troppa. Anche il cambio Torricelli-Lombardo fa discutere. **[m. a.]**

**CERVONE 6,5.** Unici indizi di presenza: il salvataggio su Ravanelli e un paio di rilanci di piede che hanno fatto capire perché da ragazzino scelse di giocare in porta.

**ALBAIR 6,5.** La mano è salda e sguantata, il guardalinee sempre lontano. Non combina guai.

**PETRUZZI 7.** piazza come quegli spuntoni dei flipper contro i quali va sempre a sbattere la pallina: buono il suo senso di posizione ma anche troppo prevedibili i cross juventini.

**LANNA 6.** La seconda ammonizione sembra eccessiva

Tra i più brillanti anche quando l'uscita di Lanna gli impone di difendere al centro.

**6,5.** Inizia a destra, funziona meglio quando Mazzone lo manda a sinistra. (Dal 38' st **Moriero sv**).

**DI BIAGIO 6,5.** Ha il merito di tirare in porta, visto che se non lo si fa è difficile segnare. In mezzo distribuisce palloni giudiziosi e rifrange il gioco di Madama. (Dal st **Annoni sv**)

E' il centrocampista che ci piace meno: spinge gli avversari più di quanto faccia con il gioco.

Fonseca

**CUOPPOLO 6,5.** Per la paura di coprire poco le avanzate di Torricelli finisce per snaturarsi e non puntare la porta. Migliora nella ripresa, grazie al contropiede. Decisivo sul 2-0.

**BALBO 5,5.** Il gol lo segnava pure un nostro zio che ha giocato in parrocchia. Poca roba tutto il resto. (Dal 45' st **Totti sv**).

**FONSECA 5,5.** Era più divertente l'imitazione che ne faceva Teocoli: l'originale è assai sciapo nonostante gli spazi che gli si aprono davanti. Finisce spesso in fuorigioco.

**MAZZONE 6,5.** Sistema la squadra alla maniera antica, tanta prudenza, molta aggressività e il ricorso ad ampie perdite di tempo. Difesa chiusa, centrocampo tosto e contropiede. Sarà un calcio vecchio, ma se funziona...

**L'arbitro COLLINA 5,5.** Nella partita dei pelati (con Vialli e Lombardo) si adegua al basso profilo. Il primo gol romanista è viziato dal fuorigioco di Balbo. Anche l'espulsione di Lanna è discutibile. **[m. a.]**

# «Abbiamo smesso di giocare»

## *Vialli: dopo il primo gol ci siamo arresi*

**TORINO.** Un'ora e mezzo dopo la fine della partita Vialli è ancora lì, la bottiglia di minerale in mano attesa di fare pipì. Per Luca quella dell'esame antidoping è sempre una pratica complessa, quasi come la ricerca del gol questa Juve piena di stroni complessi. I compagni sono già lontani, lui è rimasto solo nel silenzio dello stadio. Soltanto la sua compagna Giovanna lo aspetta. Una sorsata d'acqua, poi spiega: «Dopo aver subito il primo gol abbiamo smesso di giocare». Allegria.

Altra sorsata e altra pugnalata: «Abbiamo fatto tanta confusione, abbiamo giocato con poca lucidità e poca serenità una partita tutta in salita, contro una Roma che si è dimostrata ottima squadra. Non è un , i problemi esistono. A volte manca la freddezza, c'è uno strana fretta di chiudere la partita, quando invece - come abbiamo fatto in passato - si può vincere con un gol segnato al novantesimo».

Spalle al muro, Vialli accetta il processo: «Lo anno ribaltavamo le situazioni sfavorevoli, quest'anno non riusciamo per demerito nostro, ma gli avversari sono bravi a difendersi. Manca una continuità di risultati, ma non chiedetemi il perché. Sta di fatto che una volta ci esaltiamo, un'altra recriminiamo. La speranza di recuperare c'è, punti dal Milan non sono un abisso. Con tante squadre forti, basta poco per ribaltare i pronostici. Ma se non cambiamo noi, diventa tutto inutile».

Il futuro appare così come un grande punto interrogativo. Vialli non se la sente di azzardare pronostici ottimistici come in passato: «Speriamo di avere ancora molto da dire. Oggi l'esempio da seguire è il Milan, che sta imitando la Juve della scorsa stagione».

A Ravanelli riferiscono il giudizio tagliente dell'Avvocato sul suo conto. Stupito, risponde: «Dice che sono giù? Allora ha visto una partita diversa dalla mia». Polemico, ma anche fiducioso: «Questa sfilata non compromette nulla, quindi non dobbiamo abbatterci, ma riprendere a lavorare con meno stress e voglia di recuperare».

Ravanelli non approfondisce il concetto di stress, ma è chiaro che la tranquillità non è patrimonio dei bianconeri. Aggiunge l'attaccante, fermo a cinque gol in campionato: «Siamo stati sfortunati su entrambi i gol. Ci serve maggior continuità nei risultati, non nella sostanza. Per fortuna nessuna squadra ha ancora preso il volo».

Ferrara chiede scusa a Peruzzi: «Sono entrato in extremis su Balbo, ho cercato di anticiparlo, peccato. Adesso diventa tutto più difficile, anche perché ci castigano sempre al primo errore».

E Deschamps affonda i colpi: «Abbiamo fatto poco gioco, poco movimento, non ci riuscivano tre passaggi di fila, occasioni da gol pochissime»

Per Sousa una brutta botta al ginocchio sinistro. Mercoledì se ne saprà di più. **[f. ver.]**

A ROMA

Ancora grande Lazio casalinga: mette in ginocchio l'Atalanta e torna a pensare allo scudetto

# Winter-Boksic-Signori, trio delle meraviglie

## *I tifosi inneggiano a Zeman, ma Cragnotti frena: vedremo alla fine*

**ROMA.** Davanti al 5-1 della Lazio sull'Atalanta si inchina anche Mondonico. Il più bello arriva a partita finita, con i tifosi biancazzurri tutti pro-Zeman («Grazie di esistere, firma per venti anni») e Cragnotti che invece frena: «Massima fiducia al mio allenatore, però i conti si fanno alla fine. Come per Winter che è a scadenza di contratto. Tireremo le somme e vedremo dove rinnovare. Che non sarà distruggere, potenziare». Zeman, sornione, commenta: «Finalmente Cragnotti ha imparato». Invece Signori minaccia: «Ho tenuto tutti gli articoli sulla mia crisi. Li rileggeremo insieme questa estate».

Mondonico presenta un'Atalanta prudente eppure pronta al contropiede. Il guaio è che la difesa si sfalda subito. Ferron si salva a stento da un siluro di Fuser e si arrende un attimo dopo sulla capocciata di Winter. Appena il tempo per vedere Casiraghi sbagliare il raddoppio, per applaudire Orsi (deviazione sul palo su tiro di Tovalieri) e la partita trova il suo protagonista: Alen Boksic. Il croato dimostra essere qualcosa di più del «giocatore importante» che dicono Signori e Zeman. Parte Boksic in contropiede (lancio perfetto di Signori), distrugge sullo scatto i nerazzurri e dribbla Ferron. Il portiere allunga una mano e atterra. Rigore e Signori segna.

Nella ripresa ci prova subito l'Atalanta. Tacco geniale di Morfeo, centro di Salvatori e Tovalieri, di tacco, batte Orsi. Il 2-1 dura poco, un minuto. Partono verticale Boksic e Di Matteo ed è ancora il croato a chiudere con una botta di sinistro che atterrisce Ferron. Signori ripresenta fuggendo in contropiede, la spinta di Valentini vale il rigore del 4-1. Realizzato dallo stesso Signori. La tripletta c'è solo perché il famoso sinistro di super-Beppe stavolta funziona solo dischetto. Sbaglia un paio di occasioni facili Signori e il quinto gol arriva grazie all'incontenibile Boksic: pallonetto che Winter devia in rete di testa.

Insomma una Lazio da F1, tutti in gran forma atletica. A cominciare Gottardi finalmente convincente, per finire col trio delle meraviglie Winter-Boksic-Signori. E Cragnotti, gran tifoso del tridente esulta: «Squadra ritrovata, peccato la débâcle di Coppa. Per il campionato c'è ancora tempo. Lo scudetto? Io ci credo, resta il mio motto. Devo dire che mi aspettavo di più, questo è stato un anno sportivamente difficile. Mi auguro che il '96 porti grandi soddisfazioni, la Lazio deve essere il fiore all'occhiello del mio gruppo. Sono contento che la Roma abbia vinto, importante è che in classifica ci sempre dietro. Roma deve diventare capitale anche dello sport. Complimenti Sensi, ci rivedremo al derby».

Dall'infermeria informano: Fuser distorsione alla caviglia sinistra, Matteo forte contuso al naso. Arriva Zeman l'incontenibile: «Qualche palla si sbaglia, è normale. Però buona partita, importante è che la squadra ci creda sempre. Alla Samp avevamo concesso 20', all'Atalanta nulla». Mondonico annuisce: «Lazio troppo più forte. Niente da dire sul risultato anche se ci dà fastidio. I ragazzi ce l'hanno tutta, c'è stato nulla fare. Il 3-1 ha cancellato ogni nostro sogno. E' giusto che ogni tanto vinca il più forte. La Juve ha fatto scuola, ho visto Fiorentina e Lazio giocare come i bianconeri l'anno scorso. Squadra coperta e partenze fulminanti». Chiude Signori: «Il tridente è una delle soluzioni a disposizione di Zeman. Non scopriamo Alen, lui è stato comprato perché bravo. Non penso di aver giocato benissimo, altre volte ho fatto meglio. Ma c'è chi valuta solo per i gol... Adesso abbiamo ancora tre partite in casa su cinque, saranno decisive. Domenica Napoli e Roma-Fiorentina, scontro diretto perché i giallorossi possono inserirsi. La Juve resta grande, anche se vedo sempre il Milan un pizzico davanti a tutti. Ma io allo scudetto ci credo, riparliamone in febbraio». E per Natale, metà dell'incasso netto va a Telefono azzurro.

**Piero Serantoni**

| LAZIO (4-3-3) | 5 | (5-3-2) | 1 |
|---|---|---|---|
| | 6,5 | FERRON | 5,5 |
| GOTTARDI | 6,5 | PAGANIN A. | 5 |
| NEGRO | 6 | VALENTINI | 5,5 |
| CHAMOT | 6 | HERRERA | |
| NESTA | 6 | MONTERO | 5 |
| FUSER | 6,5 | PAVONE | 6 |
| (23' s.t. MARCOLIN) | s.v. | (24' s.t. ROTELLA) | s.v. |
| DI MATTEO | 6 | SALVATORI | 5,5 |
| WINTER | 7,5 | (40' s.t. ZANCHI) | s.v. |
| BOKSIC | 8 | FORTUNATO | |
| CASIRAGHI | 6,5 | SGRO' | |
| (16' s.t. RAMBALDI) | s.v. | TOVALIERI | 6 |
| SIGNORI | 7 | MORFEO | 5,5 |
| | | (23' s.t. PISANI) | s.v. |
| All.: ZEMAN | 7 | All.: MONDONICO | 5,5 |

**Arbitro:** STAFOGGIA 6,5

**Reti:** p.t.: 8' Winter, 42' Signori (rig.), s.t.: 4' Tovalieri, 5' Boksic, 8' Signori (rig.), 42' Winter.
**Ammoniti:** Morfeo, Salvatori, Di Matteo, Pavone. **Spettatori:** paganti 13.089, incasso 237.050.000, abbonati 33.013, quota abbonati 1.036.860.000.

Signori: «Siamo in gioco anche noi»

SPOGLIATOI GIALLOROSSI

Bocche sempre cucite, parla solo il presidente

# Sensi: «Gioco distruttivo? Il fine giustifica i mezzi»

**TORINO.** La felicità non rida la favella ai giallorossi, più che mai impegnati nel loro polemico silenzio-stampa e così tocca a Sensi trasmettere le gioiose sensazioni di circostanza. Parole misurate, cariche di ottimismo e soddisfazione, solo un paio di lievi concessioni alla polemica che pure rappresenta una costante nella storia di Juventus-Roma. «Questa volta passeremo un buon Natale, ci voleva proprio. La classifica è buona, siamo a pari punti con la Juve e a uno dalla Lazio nonché a un paio di vittorie dal vertice. Come pretendere di più?».

Eppure durante l'intervallo l'avvocato Agnelli ha detto che la Roma pratica un gioco troppo distruttivo. Sensi sorride e ribatte: «Il fine giustifica i mezzi, i miei però hanno pure dimostrato di saper costruire». Per la meraviglia di chi lo ascolta, il presidente sostiene che quella vista non è la Roma che preferisce. «Ho ammirato maggiormente la partita giocata a Napoli», precisa Sensi, che si concede un rimpianto: «L'unico dispiacere è che il nostro pubblico non abbia potuto gioire per questa prestazione. E' ora che la Roma torni a vincere anche all'Olimpico»

La partita è stata rude anche se cattiva tanto che sui romanisti lascerà strascichi di tipo disciplinare. Sensi scuote la testa e non resiste alla tentazione di rifilare una critica all'arbitro: «Le ammonizioni potevano anche starci, l'espulsione di Lanna no. Ma questi (leggasi arbitri, ndr) non sempre sanno tenere in pugno gli equilibri. Tuttavia quello di Torino non è stato un cattivo direttore di gara».

C'è chi critica Balbo, ma l'incauto è servito da immediata risposta: «Se non ci fosse stato l'argentino sul tiro di Di Biagio non avremmo mai segnato. E se Ferrara non avesse fatto autogol, Balbo avrebbe messo dentro la palla del due a zero. Insomma, che giochi bene e che giochi male lui è sempre puntuale».

Nonostante l'espulsione, Lanna se esce felice al punto da violare, clandestinamente, la consegna del silenzio. Dice: «Una grande vittoria, ma quant'ero nervoso Vialli». Qualcuno insinua che, in occasione della seconda ammonizione, il giallorosso sia stato vittima di un errore di valutazione. Lanna ride: «Cacciandomi, Collina m'ha detto che aveva fatto fallo. E poi aveva già estratto tutti i cartellini di cui disponeva. Come avrebbe fatto a ritirarli?».

**Piercarlo Alfonsetti**

In vantaggio di due reti, i blucerchiati si fanno raggiungere nella ripresa

# Boskov strega la Sampdoria

## *Di Napoli e Buso, gol e cuore partenopeo*

Prosegue il magico di Chiesa: in quattro partite ha realizzato otto gol

**GENOVA.** Quattro gol, un pari con tante emozioni. Un'altra occasione perduta per la Samp. Eppure ■ notte del riscatto, dopo la batosta di domenica con la Lazio, era cominciata bene per i blucerchiati. Ma il vecchio amico Vujadin ha dato cuore al Napoli, ha rimontato due gol e s'è portato via un punto meritato.

Per il mondo blucerchiato Sampdoria-Napoli ■ è una partita ■ le altre. Proprio perché sulla panchina partenopea siede Boskov. Un nome che rimanda a Vialli e Mancini, a Dossena e a Pari: a quella squadrone ■ è già leggenda. Boskov sogna il colpaccio a Marassi, gli riuscirà a metà. Il tecnico del Napoli rinforza l'attacco e, dopo 4 partite, ripropone Imbriani al fianco di Agostini, arretrando di una ventina di metri Pizzi, alla sua 100ª presenza in serie A. Il Napoli ormai non vince da sette turni, dallo scorso 22 ottobre a Piacenza, cerca una scossa.

Solito 5-3-2, con difesa disposta a zona, per la Sampdoria. Eriksson recupera Balleri, al rientro dopo la squalifica, riporta Karembeu a centrocampo e, causa la contemporanea indisponibilità di Invernizzi e Salsano, si vede «costretto» ad utilizzare Seedorf sulla fascia sinistra. In attacco, al fianco di Chiesa gioca Mancini, nonostante solo poche ore prima della gara abbia assorbito un indurimento alla co■ destra.

E' proprio il Napoli ad aprire ■ ostilità. Dopo 1', una punizione battuta da Cruz finisce fuori. Rigido le marcature a uomo adottate dalla difesa partenopea: Baldini su Chiesa e Pari su Mancini. E Mancini al 5', in rovesciata, chiama in causa per la prima volta il portiere Taglialatela. La prima vera occasione da gol arriva al 7' ed è per il Napoli: Bordin di ■ smarca Agostini ■ centro area, ma l'uscita di Pagotto anticipa la conclusione dell'attaccante. E' comunque la squadra ■ Boskov a prendere in mano il gioco. Bordin e Buso sulla fascia destra, incuneandosi ■ Seedorf e Pesaresi, si propongono spesso in avanti, determinando di fatto una 4-3-3. La Samp controlla e agisce di rimessa. Con il passare dei minuti prende coraggio: al 24' Chiesa in semirovesciata cerca l'angolino, ma Taglialatela sventa ■ minaccia ■ calcio d'angolo. Il Napoli non ci sta, e ribatte colpo su colpo. La risposta di Agostini, una conclusione alta sopra la traversa, arriva ■ 27'. In difesa Baldini e Pari soffrono: ancora un duetto Mancini-Chiesa al 33' chiama in causa Taglialatela. Al 42' Buso non approfitta di un'indecisione tra Mannini e Pagotto e proprio allo scadere del tempo la Sampdoria passa ■ vantaggio. Karembeu ruba palla ■ centrocampo e serve Seedorf: la conclusione dell'olandese viene deviata da Cruz che spiazza Taglialatela.

Il Napoli rientra in campo stordito. Passano infatti tre minuti e i blucerchiati raddoppiano: discesa di Balleri sulla fascia destra e servizio per Chiesa (8 gol in 4 gare) che devia quanto basta per spiazzare Taglialatela. Boskov, a questo punto, apporta la prima modifica: fuori Agostini, dentro Di Napoli. I partenopei si buttano tutti in attacco, rischiando ■ offrire il fianco al micidiale contropiede della Sampdoria. Ma al 9', i ragazzi di Boskov riaprono la partita proprio con il nuovo entrato Di Napoli («dimenticato» da Balleri davanti a Pagotto) che sfrutta un ■ dalla destra di Buso. Al 20' il francese Boghossian rileva Pecchia. Il Napoli non ci sta a perdere e continua a premere sull'acceleratore alla ricerca del pareggio, creando pericolose mischie nell'area blucerchiata. La Sampdoria è in affanno, Eriksson se ne accorge e inserisce un marcatore puro, La Monica, al posto del fluidificante Pesaresi. Al 26' tocca quindi a Mancini alzare bandiera bianca, e il suo posto viene preso da Bellucci. E' la grande reazione partenopea viene premiata alla mezz'ora: Pagotto compie ■ miracolo sul colpo di testa di Baldini, ma Buso raccoglie la respinta e segna la rete del 2-2.

**Damiano Basso**

| SAMPDORIA (5-3-2) | | 2 | NAPOLI (4-4-2) | |
|---|---|---|---|---|
| PAGOTTO | 6 | | TAGLIALATELA | 6.5 |
| BALLERI | 5 | | BORDIN | 6.5 |
| FERRI | 6.5 | | PARI | 6 |
| MIHAJLOVIC | 7 | | CRUZ | 6 |
| MANNINI | 6 | | BALDINI | 5 |
| PESARESI | 5.5 | | TARANTINO | 5.5 |
| (23' s.t. LAMONICA) | s.v. | | BUSO | 6.5 |
| KAREMBEU | 7 | | PIZZI | 6.5 |
| EVANI | 5.5 | | (45' s.t. COLONNESE) | s.v. |
| SEEDORF | 6 | | PECCHIA | 6 |
| (42' s.t. MANIERO) | s.v. | | (20' s.t. BOGHOSSIAN) | s.v. |
| CHIESA | 7 | | AGOSTINI | ■ |
| MANCINI | 5 | | (4' s.t. DI NAPOLI) | 6.5 |
| (26' s.t. BELLUCCI C.) | s.v. | | IMBRIANI | 5 |
| All.: ERIKSSON | 6 | | All.: BOSKOV | 6.5 |

**Arbitro:** BESCHIN 7

**Reti** p.t.: 45' Cruz (autogol), s.t.: 3' Chiesa, 9' Di Napoli, 30' ■.
**Ammoniti:** Mannini, Baldini, Taranlino, Cruz, Mihajlovic. **Spettatori:** paganti 4.122, incasso 122.290.000, abbonati 20.330, quota abbonati 445.204.558.

### ■■■■■: RIGORE NEGATO AL PARMA

**FIORENTINA-MILAN.** Posizione sospetta di Robbiati (che raccoglie il lancio di Bigica) sul primo gol viola; Zanforlin non la segnala e Pairetto fa proseguire. Le immagini non chiariscono, Desailly sembra però scattare in anticipo mettendo in fuorigioco l'avversario. Poi l'arbitro punisce col penalty (secondo i dettami di Casarin) uno strattone, impercettibile ma determinante, di Amoruso al braccio sinistro di Weah, che tuttavia accentua la caduta. Baggio trasforma.
**JUVENTUS-ROMA.** Primo gol della Roma: Balbo è in fuorigioco (giudicato ininfluente) sul tiro di Di Biagio; dopo ■ respinto di Peruzzi ■ posizione di Balbo, che segna, diventa «attiva». Ma Collina non può rinnegare la prima interpretazione e convalida. Proteste per due interventi non puniti: prima Torricelli su Fonseca (ma il difensore tocca prima la palla), poi Statuto su Ferrara (fallo che lascia qualche dubbio). Lanna ferma irregolarmente Ravanelli e, poco dopo, Vialli; non è mai ultimo uomo ma viene giustamente espulso per doppia ammonizione. Sull'autogol di Ferrara, Cappioli è in posizione regolare al momento del cross.
**LAZIO-ATALANTA.** Ineccepibili i due rigori accordati da Stafoggia alla Lazio: Ferron (che non era da espellere) mette giù Boksic, poi Montero trattiene nettamente Signori aggrappandosi alla spalla. Era da penalty anche un precedente contrasto tra Herrera e Casiraghi.
**PARMA-VICENZA.** Quartuccio non vede un rigore per il Parma, quando Lopez tiene nettamente per la maglia Baggio che si appresta a concludere, su un lungo traversone di Zola e la conseguente mischia in area.
**CREMONESE-TORINO.** Regolare la rete granata: Giandebiaggi manda il pallone a rimbalzare sul corpo di Dionigi, poi Pelè segna sul rimpallo.
**UDINESE-BARI.** L'esordiente Serena punisce col rigore una leggera spinta di Gerson a Shalimov (che riceve da Helveg al limite ed entra ■ area): decisione che lascia qualche dubbio, anche a voler essere severi.

## SERIE A

| | | |
|---|---|---|
| ■■■■■ | 1 | s.t.: 21' Giandebiaggi (C) |
| TORINO | 1 | 35' Pele' (T) |
| FIORENTINA | 2 | p.t.: 11' Weah (M) |
| MILAN | 2 | 13' Robbiati (F)<br>s.t.: 9' Baggio R. (M), rig.<br>29' Balano (F) |
| INTER | 4 | p.t.: 13' Ganz (I) |
| CAGLIARI | 0 | 22' Branca (I)<br>■' Branca (I)<br>s.t.: 21' Branca (I) |
| ■■■■■ | 0 | p.t.: 45' Balbo (R) |
| ROMA | 2 | s.t.: 20' Ferrara (J), aut. |
| LAZIO | 5 | p.t.: 15' Winter (L) |
| ATALANTA | 1 | 42' Signori (L), rig.<br>s.t.: 4' Tovalieri (A)<br>5' Boksic (L)<br>8' Signori (L), rig.<br>42' Winter (L) |
| PADOVA | 1 | p.t.: 30' Gabrieli (P) |
| PIACENZA | 1 | s.t.: 20' Piovani (Pi) |
| PARMA | 0 | s.t.: 12' Murgita (V) |
| VICENZA | 1 | |
| SAMPDORIA | 2 | p.t.: 45' Cruz (N), aut. |
| NAPOLI | 2 | s.t.: ■' Chiesa (S)<br>9' Di Napoli (N)<br>30' Buso (N) |
| ■■■■■ | 1 | p.t.: 17' Bia (U), rig. |
| BARI | 1 | s.t.: 12' Andersson (B)<br>■' Andersson (B) |

| | IN CASA PARTITE G | V | N | P | RETI F | S | FUORI CASA PARTITE G | V | N | P | RETI F | S | SQUADRE | PUNTI | TOTALE PARTITE G | V | N | P | RETI F | S | DIFF RETI | FAVORE T | A | CONTRO T | A |
|---|---|---|---|---|---|---|---|---|---|---|---|---|---|---|---|---|---|---|---|---|---|---|---|---|---|
| | 7 | 5 | 2 | 0 | 14 | 5 | 8 | 3 | 4 | 1 | 9 | 7 | MILAN | ■ | 15 | ■ | 6 | 1 | 23 | 12 | 11 | 2 | 1 | 2 | 2 |
| | 8 | 6 | 2 | 0 | 19 | 8 | 7 | 3 | 0 | 4 | 7 | 8 | FIORENTINA | 29 | 15 | 9 | 2 | 4 | 26 | 16 | 10 | 2 | 2 | 1 | 1 |
| | 8 | 5 | 2 | 1 | 12 | 6 | 7 | 2 | 4 | 1 | 9 | 8 | ■ | 27 | 15 | 7 | 6 | 2 | 21 | 14 | 7 | 1 | 1 | 3 | 3 |
| | 8 | 6 | 1 | 1 | 25 | 9 | 7 | 1 | 3 | 3 | 5 | 8 | LAZIO | 25 | 15 | 7 | 4 | 4 | 30 | 17 | 13 | 6 | 6 | 3 | 3 |
| | 8 | 6 | 1 | 1 | 16 | 5 | 7 | 1 | 2 | 4 | 6 | 10 | JUVENTUS | 24 | 15 | 7 | 3 | 5 | 22 | 15 | 7 | 2 | 2 | 0 | 0 |
| | 7 | 2 | 3 | 2 | 7 | 6 | 8 | 4 | 3 | 1 | 11 | 5 | ROMA | 24 | 15 | 6 | 6 | 3 | 18 | 11 | 7 | 0 | 0 | 1 | 1 |
| | 8 | 3 | 3 | 2 | 12 | 11 | 7 | 3 | 1 | 3 | 7 | 12 | ATALANTA | 22 | 15 | ■ | ■ | 5 | 19 | 23 | -4 | 1 | 1 | 2 | 2 |
| | 8 | 5 | 3 | 0 | 14 | 2 | 7 | 0 | 3 | 4 | 5 | 9 | INTER | 21 | 15 | 5 | 6 | 4 | 19 | 11 | 8 | 2 | 2 | 1 | 1 |
| | 8 | 4 | 3 | 1 | 12 | 6 | 7 | 1 | 3 | 3 | 12 | 15 | SAMPDORIA | 21 | 15 | ■ | 6 | 4 | 24 | 21 | 3 | 1 | 1 | 4 | 3 |
| | 7 | 2 | 3 | 2 | 6 | 7 | 8 | 2 | 5 | 1 | 8 | 7 | NAPOLI | 20 | 15 | 4 | ■ | 3 | 14 | 14 | — | 1 | 1 | 3 | 1 |
| | 7 | 4 | 2 | 1 | 8 | 4 | 8 | 1 | 3 | 4 | 5 | 9 | VICENZA | 20 | 15 | 5 | 5 | 5 | 13 | 13 | — | 1 | 0 | 0 | 0 |
| | 7 | 4 | 1 | 2 | 6 | 3 | 8 | 2 | 1 | 5 | 7 | 16 | CAGLIARI | 20 | 15 | 6 | 2 | 7 | 13 | 19 | -6 | 2 | 2 | 0 | 0 |
| | 8 | 5 | 2 | 1 | 12 | 7 | 7 | 0 | 2 | 5 | 4 | 11 | UDINESE | 19 | 15 | 5 | 4 | 6 | 16 | 18 | -2 | 3 | 3 | 3 | 3 |
| | 7 | 4 | 1 | 2 | 10 | 11 | 8 | 0 | 3 | 5 | 7 | 18 | PIACENZA | 16 | 15 | 4 | 4 | 7 | 17 | 29 | -12 | 3 | 2 | 2 | 2 |
| | 7 | 3 | 3 | 1 | 11 | 7 | 8 | 0 | 3 | 5 | 3 | 16 | TORINO | 15 | 15 | 3 | 6 | 6 | 14 | 23 | -9 | 3 | 3 | 4 | 4 |
| | 7 | 2 | 3 | 2 | 11 | 11 | 8 | 1 | 0 | 7 | 9 | 24 | BARI | 12 | 15 | 3 | 3 | 9 | 20 | 35 | -15 | 2 | 2 | 4 | 4 |
| | 7 | 2 | 3 | 2 | 11 | 7 | 8 | 0 | 1 | 7 | 7 | 17 | CREMONESE | 10 | 15 | 2 | 4 | 9 | 18 | 24 | -6 | 2 | 2 | 2 | 2 |
| | 8 | 2 | 3 | 3 | 10 | 10 | 7 | 0 | 0 | 7 | 4 | 16 | PADOVA | 9 | 15 | 2 | 3 | 10 | 14 | 26 | -12 | 1 | 1 | 0 | 0 |

In caso di parità di punti, la classifica viene stilata in base a: 1° differenza reti; 2° maggior numero di gol realizzati; 3° ordine alfabetico.

### CLASSIFICA MARCATORI

**10 reti:** Protti (Bari, 2 rig.); Batistuta (Fiorentina, 1 ■).
**9 reti:** Signori (Lazio, 5 rig.); Caccia (Piacenza, 2 rig.); Bierhoff (Udinese, 1 rig.).
**8 reti:** Vialli (Juventus); Chiesa (Sampdoria, 1 rig.).
**7 reti:** Zola (Parma, 1 rig.).
**6 reti:** Tovalieri (Atalanta); Oliveira (Cagliari, 2 rig.); Balano (Fiorentina); Ganz (Inter, 2 rig.); Casiraghi (Lazio, 1 rig.); We■ (Milan); Amoruso N. (Padova, 1 rig.).
**5 reti:** Andersson (Bari); Maspero (Cremonese, 2 rig.); Ravanelli (Juventus, 2 rig.); Winter (Lazio); Piovani (Piacenza), Fonseca (Roma); Manlero (Sampdoria); Rizzitelli (Torino, 3 rig.), Otero (Vicenza).
■ **reti:** Morfeo (Atalanta); Branca (Inter); Stoichkov (Parma); Balbo (Roma); Murgita (Vicenza).
**3 reti:** Vieri (Atalanta, 1 rig.); Perovic (Cremonese), Roberto C. (Inter); Del Piero (Juventus); Fuser (Lazio); Baggio R. (Milan, 1 rig.); Agostini (Napoli); Buso (Napoli), Vlaovic (Padova); Karembeu (Sampdoria); Pele' (Torino); Poggi (Udinese).

### TOTOCALCIO

| PARTITE DEL 23-12-95 (Sabato) | | | |
|---|---|---|---|
| | squadra 1ª | squadra 2ª | |
| 1 | Cremonese | Torino | X |
| 2 | Fiorentina | Milan | X |
| 3 | Inter | Cagliari | 1 |
| 4 | Juventus | Roma | 2 |
| 5 | Lazio | Atalanta | 1 |
| 6 | Padova | Piacenza | X |
| 7 | Parma | Vicenza | 2 |
| 8 | Sampdoria | Napoli (ore 20.30) | X |
| 9 | Udinese | Bari | 2 |
| ■ | A■ | Reggiana | 1 |
| 11 | Bologna | Palermo | X |
| 12 | F. Andria | Pescara | 1 |
| 13 | V■ | Perugia | 1 |

Montepremi L. 22.326.619.552
Ai 12 ■ L. 930.250.000
Ai 371 12 L. 30.088.000

### TOTOGOL

| PARTITE DEL 30-12-1995 | | | |
|---|---|---|---|
| | squadra 1ª | squadra 2ª | |
| 1 | Carpi | Montevarchi | |
| 2 | Lalle | Como | |
| 3 | Ravenna | Carrarese | |
| 4 | Spezia | Empoli | |
| 5 | Ascoli | Casarano | |
| 6 | Juve Stabia | Savoia | |
| 7 | Trapani | Nocerina | |
| 8 | Lecco | Lumezzane | |
| 9 | Orbia | Sassari Torres | |
| 10 | Triestina | Pontedera | |
| 11 | Albanova | Frosinone | |
| 12 | Catanzaro | Catania | |
| 13 | Marsala | Avezzano | |

### ■■■■■ TURNI

**16ª DI ANDATA** 7/1 - ORE 14.30

| | |
|---|---|
| ATALANTA | JUVENTUS |
| BARI | INTER 20.30 |
| CAGLIARI | PADOVA |
| LAZIO | SAMPDORIA |
| NAPOLI | LAZIO |
| PIACENZA | UDINESE |
| ROMA | FIORENTINA |
| TORINO | PARMA |
| VICENZA | MILAN |

**17ª ■ ANDATA** 14/1 - ORE 14.30

| | | |
|---|---|---|
| CREMONESE | MILAN | |
| FIORENTINA | PIACENZA | |
| INTER | ROMA | |
| JUVENTUS | BARI | |
| LAZIO | TORINO | 20.30 |
| PADOVA | ATALANTA | |
| PARMA | CAGLIARI | |
| SAMPDORIA | VICENZA | |
| UDINESE | NAPOLI | |

### CLASSIFICA GIOCATORI*

| GIOCATORE | | MEDIA VOTI |
|---|---|---|
| 1 | Weah | Milan 6.64 |
| ■ | Taglialatela | Napoli 6.53 |
| 3 | Winter | Lazio 6.50 |
| 4 | Turci | Cremonese 6.47 |
| 5 | Roberto C. | Inter 6.46 |
| 6 | Mihajlovic | Sampdoria 6.41 |
| 7 | Boksic | Lazio 6.40 |
| 8 | Karembeu | Sampdoria 6.39 |
| ■ | Chiesa | Sampdoria 6.38 |
| ■ | Sensini | Parma 6.38 |

* In base ai voti dei nostri inviati

### ■■■■■ ARBITRI*

| ARBITRO | | VOTI |
|---|---|---|
| 1 | Collina | ■ gare 6.57 |
| 2 | Pairetto | 7 gare 6.42 |
| 3 | Boggi | 6 gare 6.41 |
| 4 | Cesari | 6 gare 6.33 |
| 5 | Messina | 6 gare 6.33 |
| 6 | Tombolini | 6 gare 6.33 |
| 7 | Ceccarini | 6 gare 6.25 |
| 8 | Braschi | 6 ■ 6.16 |
| ■ | Rodomonti | 5 gare 6.10 |
| 10 | Farina | 6 gare 6.08 |

* In base ai voti dei nostri inviati

### SPETTATORI E INCASSI

| | | PAGANTI | INCASSO | ABBONATI |
|---|---|---|---|---|
| CREMONESE | TORINO | 3.705 | 98.970.000 | 3.004 |
| FIORENTINA | MILAN | 12.625 | 897.190.000 | 29.712 |
| INTER | CAGLIARI | 6.855 | 212.554.000 | 29.802 |
| JUVENTUS | ROMA | 7.475 | 262.548.000 | 35.839 |
| LAZIO | ATALANTA | 13.089 | 237.050.000 | 33.013 |
| PADOVA | PIACENZA | 1.415 | 47.965.000 | 9.818 |
| PARMA | VICENZA | 3.131 | 110.485.000 | 21.047 |
| SAMPDORIA | NAPOLI | 4.122 | 122.290.000 | 20.330 |
| UDINESE | BARI | 1.384 | 6.320.800 | 8.136 |
| TOTALI | | 53.617 | 1.995.372.800 | 190.703 |
| Totali '95-'96 dopo la 15ª | | 1.373.164 | 51.866.438.860 | 2.723.031 |
| Totali '94-'95 dopo la 15ª | | 1.376.598 | 51.262.635.000 | 2.609.681 |

### TOTOGOL

2 - 3 - 5 - 17 - 19 - 22 - 28 - 30

Montepremi L. 8.846.824.862

Quote Totogol non pervenute

## SERIE B

| | | |
|---|---|---|
| ANCONA | 1 | p.t.: 40' Artistico (A) |
| REGGIANA | ■ | |
| AVELLINO | 1 | s.t.: 11' Bellucci (A) |
| ■■■■■ | 2 | 19' Tatti (C) |
| | | 28' Manilla (C) |
| BOLOGNA | 0 | |
| PALERMO | 0 | |
| ■■■■■ | 0 | s.t.: 46' Cossato (C) |
| CHIEVO V. | 1 | |
| FID. ANDRIA | 2 | p.t.: 19' Di Giannatale (P) |
| PESCARA | 1 | 26' Gasparini (F) |
| | | 43' Scaringella (F) |
| FOGGIA | 2 | p.t.: 21' Kolyvanov (F) |
| GENOA | 1 | s.t.: 28' Montella (G) |
| | | 33' T■ Gi. (F) |
| REGGINA | ■ | p.t.: 15' Aglietti (R) |
| PISTOIESE | ■ | s.t.: 30' Scarpi (R), aut. |
| SALERNITANA | ■ | |
| CESENA | 0 | |
| ■■■■■ | 3 | p.t.: 12' Provitali (V) |
| PERUGIA | 1 | 33' Briaschi (P) |
| | | ■' Provitali (V) |
| | | s.t.: 15' Provitali (V) |
| VERONA | 0 | |
| LUCCHESE | 0 | |

| | IN CASA PARTITE G | V | N | P | RETI F | S | FUORI CASA PARTITE G | V | N | P | RETI F | S | SQUADRE | PUNTI | TOTALE PARTITE G | V | N | P | RETI F | S | DIFF RETI |
|---|---|---|---|---|---|---|---|---|---|---|---|---|---|---|---|---|---|---|---|---|---|
| | 9 | 7 | 1 | 1 | 22 | 7 | 8 | 1 | 3 | 4 | 9 | 15 | GENOA | 28 | 17 | 8 | 4 | 5 | 31 | 22 | 9 |
| | 9 | 6 | 1 | 2 | 17 | 13 | 8 | 2 | 2 | 4 | 6 | 11 | PESCARA | 27 | 17 | 8 | 3 | 6 | 23 | 24 | -1 |
| | 9 | 4 | 4 | 1 | 11 | 5 | 8 | 3 | 1 | 4 | 7 | 9 | VERONA | 26 | 17 | 7 | 5 | 5 | 18 | 14 | 4 |
| | 8 | 5 | 3 | 0 | 12 | 7 | 9 | 0 | 7 | 2 | 1 | 6 | PALERMO | 25 | 17 | 5 | 10 | 2 | 13 | 13 | — |
| | 9 | 6 | 2 | 1 | 15 | 4 | 8 | 0 | 4 | 4 | 9 | 13 | CESENA | 24 | 17 | 6 | 6 | 5 | 24 | 17 | 7 |
| | 9 | 5 | 3 | 1 | 10 | 4 | 8 | 1 | 3 | 4 | 6 | 7 | SALERNITANA | 24 | 17 | 6 | 6 | 5 | 16 | 11 | 5 |
| | 8 | 3 | 5 | 0 | 7 | 4 | 9 | 2 | 4 | 3 | 6 | 6 | BOLOGNA | 24 | 17 | 5 | 9 | 3 | 13 | 10 | 3 |
| | 8 | 4 | 3 | 1 | 13 | 9 | 9 | 1 | 6 | 2 | 5 | ■ | COSENZA | 24 | 17 | 5 | 9 | 3 | 18 | 17 | 1 |
| | 8 | 4 | 4 | 0 | 8 | 2 | 9 | 2 | 2 | 5 | 8 | 15 | REGGIANA | 24 | 17 | 6 | 6 | 5 | 16 | 17 | -1 |
| | 8 | 5 | 0 | 3 | 14 | 10 | 9 | 2 | 2 | 5 | 9 | 11 | ANCONA | 23 | 17 | 7 | 2 | 8 | 23 | 21 | 2 |
| | 9 | 4 | 3 | 2 | 10 | 7 | 8 | 2 | 1 | 5 | 14 | 12 | BRESCIA | 22 | 17 | 6 | 4 | 7 | 24 | 19 | 5 |
| | 8 | 4 | 4 | 0 | 13 | 5 | 9 | 1 | 3 | 5 | 7 | 14 | PERUGIA | 22 | 17 | 5 | 7 | 5 | 20 | 19 | 1 |
| | 9 | 5 | 3 | 1 | 11 | 6 | 8 | 0 | 3 | 5 | 4 | 11 | FOGGIA | 21 | 17 | 5 | 6 | 6 | 15 | 17 | -2 |
| | 9 | 4 | 2 | 3 | 10 | 11 | 8 | 0 | 6 | 2 | 6 | 8 | FID. ANDRIA | 20 | 17 | 4 | 8 | 5 | 16 | 19 | -3 |
| | 8 | 1 | 5 | 2 | 5 | 8 | 9 | 3 | 3 | 3 | 8 | 9 | VENEZIA | 20 | 17 | 4 | 8 | 5 | 13 | 17 | -4 |
| | 8 | 3 | 4 | 1 | 9 | 7 | 9 | 1 | 4 | 4 | 4 | 11 | LUCCHESE | 20 | 17 | 4 | 8 | 5 | 13 | 18 | -5 |
| | 9 | 3 | 5 | 1 | 11 | 7 | 8 | 1 | 3 | 4 | 4 | 15 | REGGINA | 20 | 17 | 4 | 8 | 5 | 15 | 22 | -7 |
| | 8 | 1 | 5 | 2 | 4 | 5 | 9 | 2 | 4 | 3 | 9 | 10 | CHIEVO V. | 18 | 17 | 3 | 9 | 5 | 13 | 15 | -2 |
| | 9 | 4 | 2 | 3 | 11 | 10 | 8 | 1 | 1 | 6 | 7 | 15 | AVELLINO | 18 | 17 | 5 | 3 | 9 | 18 | 25 | -7 |
| | 8 | 2 | 5 | 1 | 9 | 6 | 9 | 1 | 2 | 6 | 8 | 16 | PISTOIESE | 16 | 17 | 3 | 7 | 7 | 17 | 22 | -5 |

### CLASSIFICA MARCATORI

**15 reti:** Montella (Genoa).
**13 reti:** Artistico (Ancona).
**11 reti:** Hubner (Cesena).
**10 reti:** Luiso (Avellino)
**9 reti:** Aglietti (Reggina)
**8 reti:** Bresciani P. (Foggia), Carnevale (Pescara).
**6 reti:** Neri (Brescia), Di Giannatale (Pescara), Monirone (Pistoiese).
**5 reti:** Nappi (Genoa); Negri (Perugia); Strada (Reggiana); Provitali (Venezia).
**4 reti:** Saurini (Brescia); Cossato (Chievo V.); Lucarelli (Cosenza); Manilla (Cosenza); Masolini (Fid. Andria); Vasari (Palermo); Scarafoni (Palermo); Giunti (Perugia); Tudisco (Salernitana); Baroni (Verona); Gilardelllo (Verona).

### PROSSIMI TURNI

**18ª DI ANDATA** 7/1 - ORE 14.30

| | |
|---|---|
| CESENA | FID. ANDRIA |
| CHIEVO V. | BOLOGNA |
| COSENZA | FOGGIA |
| GENOA | VENEZIA |
| LUCCHESE | REGGINA |
| PALERMO | SALERNITANA |
| PERUGIA | BRESCIA 20.30 sa. |
| PESCARA | AVELLINO |
| PISTOIESE | ANCONA |
| REGGIANA | VERONA |

**19ª DI ANDATA** 14/1 - ORE 14.30

| | |
|---|---|
| ANCONA | PALERMO |
| AVELLINO | CHIEVO V. |
| BOLOGNA | COSENZA |
| BRESCIA | CESENA |
| FID. AN■ | GENOA |
| FOGGIA | LUCCHESE |
| REGGINA | REGGIANA |
| SALERNITANA | PESCARA 20.30 sa. |
| VENEZIA | PISTOIESE |
| VERONA | PERUGIA |

### STATISTICHE DELLA ■■■E B

Delle 5 squadre che occupavano la prime quattro poltrone della classifica vanno ko Genoa, Pescara e Reggiana, si salvano con il pareggio Verona e Palermo. Tutt'altra musica in coda dove il poker delle ultime sfora il pieno: pareggia la Pistoiese, vincono F. Andria, Chievo e Venezia. Curioso che il Venezia di Sellotto (in carica da 9 giornate e tuttora imbattuto) all'ottavo tentativo abbia ieri colto il primo successo casalingo della stagione. Gran protagonista dei veneti il bomber Provitali autore dei tre gol che hanno sancito il successo. Non mollano Montella e Artistico: all'allungo del genoano nell'anticipo di ■bato ha ieri risposto l'anconetano: 15 gol per il primo, 13 per il secondo.

Il Vicenza passa al Tardini con una rete di Murgita e manda in crisi la squadra emiliana

# Il Parma stecca e il loggione fischia

## *Scala: «Capisco i tifosi che chiedono la mia testa»*

**PARMA**
DAL NOSTRO INVIATO

E' crisi. E di fronte alla clamorosa stecca con il Vicenza ed alla prima sconfitta casalinga in campionato che impone al Parma una brusca frenata nella corsa allo scudetto, il loggione ha fischiato senza pietà, chiedendo la testa di Nevio Scala. L'allenatore, che li conosce [illegible] anni, capisce: «Al loro posto farei lo stesso. Li applaudo perché non hanno trascesero. E dice che al Regio era stata fischiata anche la Bohème. Ma se il Parma avesse battuto il Vicenza secondo copione, ora sarebbe in testa, a pari merito con il Milan.

Quella di ieri è una grossa occasione perduta, un regalo natalizio ai rossoneri, sebbene tre lunghezze dalla capolista siano recuperabili. Scala non è preoccupato tanto per la classifica quanto per la distrazione difensiva che è costata il gol di Murgita. E per le opportunità sciupate: «Abbiamo colpito una traversa con Melli. Episodi che fanno il risultato anche se i meriti del Vicenza, pressing, velocità e determinazione, vanno riconosciuti. E non è stato il peggior Parma dell'anno».

Scala nega d'aver detto che se la società lo ritiene meno bravo che nel passato e vuole che ne vada, lui è pronto a lasciare a fine stagione. Ma se i risultati non saranno quelli che Calisto Tanzi aspetta dopo i tanti miliardi investiti è da escludere un divorzio. Scala è uscito per ultimo dallo stadio, in compagnia di Stoichkov, l'acquisto che molti considerano sbagliato. Erano scortati dalla polizia e accompagnati dal grido «te ne vai o no?...», indirizzato all'allenatore. Mai, in passato, Scala e la sua squadra (e anche il ds Pastorello) erano stati contestati così duramente.

| PARMA | (4-3-3) | | VICENZA | (4-4-2) |
|---|---|---|---|---|
| BUFFON | 5 | | MONDINI | 7 |
| BENARRIVO | 6 | | MENDEZ | |
| MINOTTI | 5 | | BJORKLUND | 6 |
| (36' s.t. DI CHIARA) | | | LOPEZ | 6 |
| CANNAVARO | 5 | | GROSSI | |
| MUSSI | 6.5 | | ROSSI MA. | 6.5 |
| CRIPPA | 5.5 | | (35' s.t. BELOTTI) | s.v. |
| BRAMBILLA | | | DI CARLO | 6 |
| BAGGIO D. | | | MAINI | |
| MELLI | | | AMBROSETTI | |
| ZOLA | 5.5 | | (15' s.t. AMERINI) | s.v. |
| STOICHKOV | 5.5 | | LOMBARDINI | 6 |
| | | | (44' s.t. PITTANA) | s.v. |
| | | | MURGITA | 7 |
| All.: SCALA | 6 | | All.: GUIDOLIN | 7 |

0 1

[illegible]: QUARTUCCIO 4.5

**Reti:** s.t.: Murgita.
**Ammoniti:** Crippa, Lopez, Cannavaro. **Spettatori:** paganti 3.191, incasso 110.465.000, abbonati 21.047, quota abbonati 901.229.000.

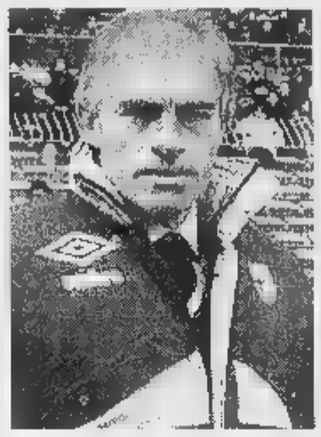

Scala ha lasciato lo stadio sotto scorta

Il presidente Pedraneschi è stato l'unico a ricevere applausi. «Ma era amareggiato: «Non era il Natale che volevamo offrire ai nostri sostenitori. Per quello che abbiamo prodotto nel 2° tempo meritavamo il pari». Pedraneschi dimentica che Quartuccio, sull'1-0, s'è limitato ad ammonire Cannavaro, anziché espellerlo come ultimo uomo per fallo su Di Carlo, lanciato in porta (27' st). Decisione che ha mandato in bestia Guidolin, trattenuto a fatica ai bordi del campo da dirigente.

Alla fine, avendo in tasca tre preziosissimi punti, Guidolin è scusato con l'arbitro. Un bel gesto mentre i suoi lanciavano maglie ai duemila vicentini esultanti per il trionfo su un Parma lontano parente di quello che nel '94-95 aveva tenuto testa alla Juve su 3 fronti, perdendo sul filo di lana scudetto e Coppa Italia, ma vincendo l'Uefa.

Le assenze di Sensini, Pin e Asprilla avevano indotto Scala a rilanciare Stoichkov accanto a Zola e Melli. Una formula che stenta a decollare perché il bulgaro s'è un po' sgonfiato, perché Zola sul pesante non brilla molto e perché Melli vuole strafare e non ha fortuna.

Il Vicenza non si è lasciato infilzare dal tridente ed è tornato a far miracoli. Non aveva ancora vinto in trasferta. Ha espugnato il Tardini con un bel gol di Murgita, che approfittando di un errore di Benarrivo ha dirottato in rete (colpo di testa in tuffo) un perfetto cross di Rossi al 12' del st.

Murgita aveva già cercato il gol un palo minuti prima con traversone di Grossi e indugio fatale di Cannavaro, ma la sua volée di destro aveva sfiorato il palo. Due parate di Mondini, un colpo ravvicinato di Dino Baggio e su rovesciata di Melli nel finale del primo tempo, una traversa su schiacciata di testa dello stesso Melli e un tiro-gol di Zola intercettato da Stoichkov nella ripresa sono il bilancio del Parma. E il giovane Buffon, a differenza di altri, invita il Parma a fare autocritica: «E' arrivato il tempo di drammatizzare, anziché sdrammatizzare».

Scala andrà in vacanza in montagna. Poi affronterà i problemi della squadra, che il 7 gennaio giocherà al Delle Alpi contro il Toro di Scoglio. Ha detto: «Non conosco i granata, ma il cambio di mano ha dato la scossa. Comunque, questo non è un problema in più. Tre punti dal Milan sono tanti però anche pochi. Dunque non buttiamo via ciò che di buono stiamo comunque facendo».

Ha capito che il Parma può ritrovare la propria identità tornando al 5-3-2, una formula che ha sempre pagato. Ma, soprattutto, i gialloblù debbono ricordare che sono anche i sacrifici a pagare. Solo così si diventa maturi per lo scudetto. Adesso o, forse, mai più.

**Bruno Bernardi**

## SERIE B: AVELLINO KO E ORRICO SI DIMETTE

**AVELLINO.** Subito dopo la sconfitta il Cosenza, risultato che fa sprofondare l'Avellino in zona retrocessione, il tecnico degli irpini Corrado Orrico ha rassegnato le dimissioni. L'allenatore spiegato di aver gradito gli interventi del presidente Sibilia sul mercato [illegible]bre. Il patron dei campani, dal canto suo, aveva più volte manifestato il proprio dissenso verso la tattica che Orrico aveva imposto alla squadra. Così, dopo tante polemiche, ecco il divorzio, quasi preannunciato. E pensare che dopo il successo con la Reggina l'ambiente sembrava meno teso. Poi sono arrivare la sconfitta di Perugia e quella di ieri. L'Avellino quest'anno è al secondo allenatore, poiché Orrico aveva sostituito il polacco Zibi Boniek. Per la successione si parla ora di Di Somma, capitano dell'Avellino quando militava in serie A.

**AVELLINO-COSENZA 1-2**
AVELLINO: Visi, Cozzi, Colletto, Bellucci, Fornaciari, Pirrasco (34' pt Della Morte), De Julliis, Criniti, Castiglione, Luiso, Tosto. COSENZA: Zunico, Signorelli, Vanigli (18' st Tatti), De Paola (18' st Apa), Paschetta, Cristante, Lucarelli (26' st Compagno), Miceli, Marulla, Monza, Alessio. ARBITRO: D'Agnello. RETI: 11' Bellucci (A), 19' Tatti (C), 28' Marulla (C).

**ANCONA-REGGIANA 1-0**
ANCONA: Vinti, Cornacchia, Esposito, Iacobelli (36' pt Franchini), Pellegrini, Tentoni, Magnani (15' st Cavezzi), Sesia, Artistico, Modica, Lucidi (30' st Lemme). REGGIANA: Ballotta, Colucci, Orlei, Zillani, La Spada, Cevoli, Schenardi (37' st Di Costanzo), Mauro (19' De Napoli), Strada, Rizzolo, Simutenkov. ARBITRO: Bornello. RETE: pt 40' Artistico.

**BOLOGNA-PALERMO 0-0**
BOLOGNA: Antonioli, Paramatti, Tarozzi, Torrisi, Pergolizzi, Bosi, Scapolo, Olivares (38' st Bergamo), Morello, Cornacchini, Doni (22' Bresciani). PALERMO: Berti, Galeotto, Ferrara, Ciardiello, Biffi, Assennato, Di Già (34' pt Cammarieri), Iachini, Tedesco (26' st Lo Nero), Compagno (25' st Di Somma), Scaraloni. ARBITRO: De Santis.

**F. [illegible] 2-1**
F. ANDRIA: Marcon, Pandullo (1' st Mazzoli), Pienini, Lamacchi, Scarponi, Pellizzaro, Passoni, P. Giampaolo, Scaringella (24' st Morello), Gasparini, Massara (36' Alfieri). PESCARA: De Sanctis, Traversa (11' st Baldi), Zanutta, Pariato, Colonnello, Gelsi, Terracenare (32' st Margiotta), F. Giampaolo, Palladini, Carnevale, Giannatale (11' st Nobile). ARBITRO: Cardona. RETI: 19' pt Giannatale (P), Gasparini (FA), 43' Scaringella (FA).

**BRESCIA-CHIEVO 0-1**
BRESCIA: Sarno, Filippini, Mezzanotti, Baronio, Adani, Battistini, Neri (38' Barollo), Sabau, Lunini (1' Franchini), Lerda, Campolonghi (10' st Saurini). CHIEVO: Borghetto, Moretto, D'Angelo, D'Anna, Guerra (24' Franchi), Gentilini, Rinino, Melosi (20' st Facciotto), Cossato, Antonioli (31' Carparelli), Melis. ARBITRO: Lana. RETI: 46' st Cossato. ESPULSO: Mezzanotti 44' pt.

**FOGGIA-GENOA 2-1**
FOGGIA: Brunner, Di Bari, Parisi, Bianchini, Grandini, Giacobbo (27' st Sclacca), Tedesco, De Vincenzo, Bresciani (30' st Baglieri), Mandelli (35' st Zanchetta), Kolyvanov. GENOA: Spagnulo, Torrente, Galante, Turrone (1' st Van't Schip), Dalli Carri, Ruotolo, Bortolazzi, Cavallo, Magoni, Nappi, Montella. ARBITRO: Bolognino. RETI: pt 21' Kolyvanov (F), st Montella (G), Tedesco (F).

**[illegible] 1-1**
REGGINA: Scarpi, Vincioni, Di Sauro (10' Poli), Carrara, Ceramicola, [illegible]lin, Toscano (36' st Visentin), Giacchetta, Pasino, Nicolini (27' st Veronese), Aglietti. PISTOIESE: Bizzarri, Notari, Russo, Bellini, Tresoldi, Zanuttig, Biagioni (38' st Catelli), Nardini (15' Nardi), Sciosa, Lorenzo, Montrone. ARBITRO: Franceschini. RETI: pt Aglietti (R); 30' st autorete Scarpi (R).

**SALERNITANA-CESENA 0-0**
SALERNITANA: Franzone, Rachini, Frezza, Breda, Iuliano, Grassadonia, Ricchetti, Tudisco, Spinelli (33' Logarzo), Pirri (42' st Amore), Landini (13' st Ferrante). CESENA: Micillo, Rivalta, Corrado, Aloisi, Tramezzani, Ponzo, Piangerelli (45' Scucugia), Favi, Dolcetti (40' st Piraccini), Bizzarri (35' st Binotto), Hubner. ARBITRO: Rodomonti. ESPULSO: Tardelli (all. Cesena) 27' .

**[illegible]UGIA 3-1**
VENEZIA: Mazzantini, Filippini, Pavan, Castagna, Ballarin, Fogli, Fiorin, Bortoluzzi, Zironelli (38' st Polesel), Provitali, Cerbone. PERUGIA: Braglia, Camplone, Dicara, Atzori, Beghetto, Goretti (1' st Suppa), Giunti, Allegn. Rocco (1' st Meacci), Pagano, Briaschi. ARBITRO: Gronda. RETI: pt 12' Provitali (V), Briaschi (P), 46' Provitali (V); st 15' Provitali (V).

**[illegible] 0-0**
VERONA: Casazza, Caverzan, Valoli, Fattori, Ficcadenti, Cammarata, Marangon, Tommasi, Zamini (15' st Salvagno), Manetti, De Angeis (10' st De Vitis). LUCCHESE: Galli, Manzo, Bettarini, Russo, Baronchelli, Mignani, Pistella (10' st Fialdini), Rastelli, Cardone, Giusti, Brambati. ARBITRO: Cesari. ESPULSO: Fattori 44' .





JEEP, IL MARCHIO DEI PRIMI STRAORDINARI FUORISTRADA, HA CAMBIATO ANCORA MARCIA. CON GRAND CHEROKEE POTETE RAGGIUNGERE QUALSIASI META, CIRCONDATI DA INTERNI LUSSUOSI E CONFORTEVOLI CON SEDILI RIVESTITI IN PELLE O VELLUTO, PROTETTI DALL'ABS E DAL DOPPIO AIR-BAG STUDIATO PER IL FUORISTRADA. E ORA, DOPO L'INCREDIBILE MOTORE 5,2 V8 E L'INARRESTABILE 4 LITRI, POTETE SCEGLIERE ANCHE UN BRILLANTE E SOBRIO TURBODIESEL DA 116 CAVALLI E 278 NM DI COPPIA GIÀ A 1.800 GIRI, CON PUNTERIE A CONTROLLO IDRAULICO ED EMISSIONI DI SCARICO DAVVERO PULITE. PIÙ IN ALTO NON POTETE ANDARE, PIÙ LONTANO ORA SÌ. JEEP GRAND CHEROKEE. DA 64,2 MILIONI CHIAVI IN MANO.

TROVATE GLI INDIRIZZI E I NUMERI DI TELEFONO DEI CONCESSIONARI CHRYSLER JEEP SULLE PAGINE GIALLE ALLA VOCE "AUTOMOBILI-VENDITA".
CHRYSLER JEEP ITALIA IMPORTAZIONI SPA E' UNA SOCIETA' DEL GRUPPO KOELLIKER - VIALE CERTOSA 211, MILANO - TEL. 02/39.00.41. JEEP® E' UN MARCHIO DEPOSITATO DELLA CHRYSLER CORPORATION.

I granata nel primo tempo graziano la Cremonese, poi recuperano un gol di svantaggio

# Toro sprecone evita almeno la beffa

## *Palo di Rizzitelli dopo 1'*

| CREMONESE (3-4-3) | 1 | (4-4-2) | 1 |
|---|---|---|---|
| TURCI | 5.5 | CANIATO | 6 |
| BASSANI | 6 | FALCONE | 6 |
| STEFFANI | 6 | MALTAGLIATI | 6.5 |
| GARZYA | 5.5 | CRAVERO | 6 |
| CRISTIANI | 5.5 | DAL CANTO | 5.5 |
| DE AGOSTINI | 5 | (24' s.t. DIONIGI) | 6 |
| (47' s.t. GUARNERI) | s.v. | ANGLOMA | 6.5 |
| MASPERO | 6 | BACCI | 6 |
| GIANDEBIAGGI | 5.5 | CRISTALLINI | 6.5 |
| PETRACHI | 6 | MILANESE | 6.5 |
| (42' s.t. FANTINI) | s.v. | RIZZITELLI | 5.5 |
| ALOISI | 5 | PELE' | 6 |
| (11' s.t. TENTONI) | 6 | | |
| FLORIJANCIC | 5.5 | | |
| All.: SIMONI | 6 | All.: SCOGLIO | 6 |

**Arbitro:** PELLEGRINO 6

**Reti:** s.t.: 21' Giandebiaggi, 35' Pele'.
**Ammoniti:** Bassani, Milanese, Pelé, Bacci, Giandebiaggi.
**Spettatori:** paganti 3.706, incasso 98.970.000, abbonati 3.804, quota abbonati 119.855.825.

Il ghanese Pelé segna di sinistro il gol del pareggio del Torino sul campo della Cremonese

### LA CRONACA **DALLO ZINI**

**CREMONA.** Le fasi salienti allo Zini.
1'. Rizzitelli colpisce il palo.
10'. Punizione di Pelé, alta.
13'. Florijancic non sfrutta un bel pallone crossato da Petrachi.
42'. Presa sicura di Caniato su tiro ravvicinato di Giandebiaggi.
3' st. Milanese centra, Rizzitelli fa sponda di testa, il destro di Angloma esce di molto.
4'. Rizzitelli serve Cristallini che smarca Milanese, il sinistro dell'ex grigiorosso lambisce il palo.
21'. Bel lavoro in area di Tentoni, Florijancic protegge la palla e permette a Giandebiaggi di battere a rete, infilando sotto l'incrocio dei pali: 1-0.
26'. Punizione di Pelé, Turci blocca in presa alta sul primo palo.
27'. Gesto di stizza di Pelé che, ammonito per fallo su Tentoni, dovrà saltare Toro-Parma.
34'. Giandebiaggi in recupero salva da un'incursione di Angloma.
35'. Cross di Cristallini, dopo un rimpallo Dionigi tocca con la faccia, Turci è spiazzato, Pelé segna in spaccata: 1-1. **[f. bad.]**

### LE PAGELLE

**TURCI 5,5.** Incerto nelle uscite, non dà sicurezza alla difesa, salvato da un palo in avvio.
**BASSANI 6.** Esordio stagionale, soffre solo a tratti Pelé.
**[illegible] 6.** Bagna con una prova sufficiente il debutto in A.
**[illegible] 6,5.** Si appiccica a Rizzitelli, non molla mai, positivo.
**[illegible] 5,5.** Quando Milanese ingrana la quarta entra in crisi.
**DE [illegible] 6.** Gara di copertura ma spesso è saltato da Cristallini (Dal 47' st **Guarneri sv**).
**MASPERO** A corrente alternata, non incide quanto potrebbe.
**[illegible] 6,5.** Tra i migliori in assoluto, non solo per il gol.
**PETRACHI 6.** Impegna Dal Canto qualche spunto perentorio. (Dal 42' **Fantini sv**).
**[illegible] 5.** L'angelico australiano vive su una sua personale cometa. (Dall'11' st **Tentoni 6**, partecipa alla preparazione del gol).
**[illegible] 5,5.** Fantasmino, si materializza - bravo - in occasione della rete cremonese.
**[illegible] 6.** Una sola parata, e nulla può sul gol di Giandebiaggi.
**FALCONE 6.** Ha davvero un compito facile contro Florijancic. Lo svolge senza problemi.
**MALTAGLIATI 6,5.** Annulla Aloisi e poi combatte con Tentoni sempre giocando sull'anticipo, conferma dei netti progressi.
**CRAVERO 6.** Puntuale e preciso nelle chiusure, soffre un po' nella ripresa dopo una dura botta al ginocchio.
**[illegible] 5,5.** La marcatura su Petrachi non è immune da pecche, lascia troppa iniziativa all'ex granata. (Dal 24' st **Dionigi 6**, crea non pochi disagi alla difesa avversaria e favorisce il pareggio di Pelè).
**ANGLOMA 6,5.** Non dovrebbe giocare, ha la coscia fasciata, sbaglia due o tre appoggi, poi entra in partita e ingaggia con Giandebiaggi un duello di grande spessore. Stoico.
**[illegible] 6.** Limita molto il raggio d'azione di Maspero, è già un motivo per ritenerlo «ritrovato» alla causa.
**CRISTALLINI 6,5.** Come sempre è tra i più disinvolti nell'interpretare la partita, segno di maturità e, diciamolo pure, di una certa classe.
**MILANESE 6,5.** Inizia maluccio, poi diventa l'ossessione della sua ex squadra. Cavallo pazzo sembra aver trovato la pista giusta.
**[illegible] 5,5.** Fuoco e fiamme, ma il capitano si spegne non appena si accende, i suoi sono lampi, manca la continuità.
**PELE' 6.** Spalla anonima di Rizzitelli, trova qualche idea e il gol del pareggio quando, con l'ingresso di Dionigi, torna a giocare partendo da lontano.
**L'arbitro Pellegrino 6.** Partita facile, ammonizioni ben distribuite, ma due mani di Tentoni e Rizzitelli non sanzionati. **[f. b.]**

Scoglio moderatamente contento: «E' un punto che serve molto a noi e a loro»

# Pelé: lascio una squadra che cresce

## *Va a giocare la coppa d'Africa, tornerà fra un mese*

**CREMONA**
NOSTRO INVIATO

Quindici punti e quindici partite. Non è florida classifica del Torino. E il pareggio ottenuto con la forza della disperazione ieri a Cremona, è molto meno spesso del punto strappato domenica scorsa al Milan. Ma intanto la serie positiva continua. Sono cinque i punti della gestione Scoglio, ancora imbattuto. E progresso, dunque c'è, evidente. In queste ultime due settimane il Toro ha conquistato un terzo del bottino incamerato nei tre mesi e mezzo precedenti. L'inversione di tendenza fa ben sperare: da una proiezione deficitaria, che portava dritto il Toro verso B, si passa a una proiezione che assegna una trentina di punti, quindi salvezza sicura.

Il Torino è stato più pericoloso della Cremonese, decimata da sei assenze di peso e con Tentoni a mezzo servizio per un ascesso dentale. E la mancata vittoria su un avversario poco battagliero, quasi rassegnato al peggio, lascerà qualche rammarico, giustamente. Caniato è stato battuto, pensate, dal secondo tiro in porta della squadra grigiorossa nell'arco di tutta la partita. Nel bilancio del Torino c'è invece un palo colpito da Rizzitelli dopo appena 1' e almeno due limpide occasioni costruite con belle manovre in avvio di ripresa: sfortuna e difetti di mira hanno impedito ad Angloma e Milanese di dare una diversa svolta all'incontro.

Alla squadra di Scoglio è mancata la continuità. E sono apparsi ancora lontani dal miglior rendimento i due giocatori più importanti. Pelé ha avuto l'unico merito di strappare la rete del pareggio. Rizzitelli si è esibito soltanto a sprazzi. Qualche manciata di minuti qua e là che, non per nulla, sono coincisi con i migliori momenti corali della squadra torinese. Pelé, ammonito, salterà di sicuro la sfida con il Parma, ma ci evita il tormentone sulla sua disponibilità a fare o no e più dal Ghana a cavallo di impegni nazionali e festività di fine anno.

Alla faccia della zona sporca, il Toro, privo di Karic, è sfacciatamente disposto in campo con arcigne marcature a uomo: Falcone fisso Florjancic e Maltagliati appiccicato ad Aloisi. Dal Canto sulle orme di Petrachi, Cravero libero e Bacci a limitare il raggio d'azione di Maspero. Al 4-4-2 granata, la Cremonese ha risposto con un inedito 3-4-3. Simoni ha dovuto reinventare la squadra. Mancavano Porovic e Orlando infortunati, Ferraroni e Dall'Igna influenzati, Verdelli e Gualco squalificati. Due marcatori e un libero, quattro centrocampisti e Petrachi punta d'appoggio, questo era quanto passava il convento.

Due mosse hanno sbloccato la partita. La prima l'ha operata Simoni inserendo all'11' della ripresa Tentoni, debilitato da un notte insonne, al posto dell'inconcludente Aloisi. Da una iniziativa dell'attaccante è nato il gol grigiorosso, una doccia fredda e immeritata per il Toro, per la terza volta (già accadde con Samp e Piacenza) trafitto mentre si trovava in inferiorità numerica (ieri Falcone fuori a farsi curare).

Scoglio ha risposto inserendo Dionigi, arretrando Pelè. Il «leone» ghanese ha tirato fuori gli artigli, finalmente. Angloma, nonostante la gamba sinistra ampiamente fasciata, è battuto per due agendo con naturalezza in mezzo al campo dopo un primo tempo anonimo in fascia destra. Milanese ha accresciuto la già discreta produttività passando sull'out sinistro. Cristallini ha continuato a tenere le fila del gioco. Insomma il Toro ha capito che sarebbe stato un vero harakiri mollare a quel punto.

Ed è venuto il pareggio. Su un cross di Cristallini è stato determinante il rimpallo sulla faccia (e non sulle mani protestano i cremonesi) di Dionigi che ha mosso fuori causa Giandebiaggi e Turci, scivolato. Pelé, lesto, ha scaraventato dentro la rete buttandosi sul pallone. Felice Natale, Toro: il '96 promette bene.

**Franco Badolato**

Dionigi esulta dopo il gol di Pelè che ha dato al Torino il pareggio contro la Cremonese I granata sono stati più pericolosi dei rivali e proseguono nella serie positiva avendo conquistato cinque punti nelle ultime tre partite; Scoglio ha «tradito» la zona per un rigido marcamento a uomo ed è ancora imbattuto

DAL NOSTRO INVIATO

Come una banale ammonizione allunga le vacanze in patria: ovvero Pelé, il salvatore del Toro. Poco prima di segnare il gol che consente ai granata di rimanere a galla, Abedi, rincorrendo e sgambettando da tergo Tentoni, meritava il cartellino giallo che significa squalifica per la prossima partita contro il Parma, il 7 gennaio. Così, eccola bell'e risolta la questione: «Ce la farà il mago nero a tornare in tempo per la sfida con la Scala band?». Pelé potrà fare a meno di sobbarcarsi il blitz Ghana-Torino per essere in campo il giorno dopo l'Epifania e poi rivolare subito alla volta di Città del Capo dove con la sua Nazionale sarà una stella della fase finale della Coppa d'Africa. L'ammonizione gli consentirà di rimanere tranquillamente a casa.

Che Abedi l'abbia cercato il cartellino pro «vacanza lunga»? Siccome è pensare male si fa sempre peccato ma quasi sempre ci s'azzecca, l'abbiamo domandato al diretto interessato, la risposta è stata uno stupefatto: «Ma no, che dice mai? Addirittura ho toccato Tentoni, sono intervenuto sulla palla». Il salvatore del Toro è l'immagine della gioia e lo capiamo perfettamente: ha fatto gol rimediando a una brutta situazione che avrebbe precipitato la squadra in una condizione davvero buia. Inoltre, tra poche ore prenderà l'aereo per il Ghana. Logico sia l'immagine della gaiezza. Se la sua squadra farà subito splash nella Coppa d'Africa tornerà in tempo per giocare contro la Fiorentina, il 21 gennaio. Diversamente, lo si rivedrà a fine mese, dopo la trasferta di Bari. Il congedo di Abedi è all'insegna (potrebbe essere diversamente?) dell'ottimismo: «Sono certo che al rientro troverò un Torino in una posizione migliore dell'attuale». Considerando il calendario che attende la truppa di Scoglio (Parma, Lazio fuori, i viola appunto tra le amiche e poi Bari fuori) bisogna davvero essere inguaribili ottimisti per pronosticare i granata al di sopra della zona B.

Auguriamoci che il vaticinio del ghanese sia azzeccato quello del Napoleone di Lipari che alla vigilia aveva annunciato «il pareggio è il risultato ideale, per noi e per loro». Pari è stato e il Professore ribadisce che la partita poteva avere conclusione migliore: «L'1-1 non mortifica nessuno e quindi va apprezzato a dovere. La sconfitta sarebbe stata ingenerosa verso gli avversari e ingiusta verso di noi. Sono soddisfattissimo».

Vabbè, però i grigiorossi erano falcidiati dalle assenze, forse non essere stati capaci di batterli è delittuoso. La constatazione scivola sul tecnico torinista, evapora nella dichiarazione: «Questo interrogarsi se abbiamo guadagnato un punto o perduti due è vana cosa, è questione di lana caprina, bisogna essere realisti e la realtà dice che bisogna continuare a muovere la classifica; così facendo proseguiremo a camminare in serenità». Dopo questa frase sacerdotale, Scoglio congeda ricordando «le cinque occasioni, il palo» e ripetendo «contenti tutti».

Beh, i giocatori mica tanto. Cravero appare il meno entusiasta: «Abbiamo buttato via 2 punti, meritavamo la vittoria, sarebbe stato meglio perdere il Milan e vincere qui».

Manco Simoni sembra condividere l'entusiasmo del collega siciliano, polemizza «sul gol granata ho visto un mani di Dionigi (Dionigi invece assicura d'aver colpito la palla "di muso, con la bocca")» e ricambia i complimenti del Professore un acido: «Macché zona pulita o sporca, lui fa la zona. La faceva il Toro di Sonetti, oggi ho visto solo marcature a uomo». Toh, una volta tanto a Natale c'è qualcuno che è tutto una zuccherosa bontà...

**Claudio Giacchino**

**A UDINE**

I pugliesi di Fascetti vincono con due gol di Andersson

# Colpaccio-speranza del Bari

## *Sergio ko, lesi i legamenti del ginocchio*

| UDINESE (4-4-2) | 1 | BARI (1-3-4-2) | 2 |
|---|---|---|---|
| BATTISTINI | 5.5 | FONTANA | 6 |
| HELVEG | 6 | RICCI | 6 |
| CALORI | 5 | MANGONE | 6 |
| [illegible] | 5 | GALA | 5.5 |
| SERGIO | 6 | MANIGHETTI | 6 |
| (19' s.t. STROPPA) | 5.5 | GAUTIERI | 6.5 |
| AMEYRANO | 6 | ([illegible] s.t. ANNONI P.) | 6 |
| ROSSITTO | 6 | INGESSON | 6.5 |
| DESIDERI | 6 | GERSON | 5.5 |
| SHALIMOV | 6.5 | (43' s.t. MONTANARI) | s.v. |
| (26' s.t. BERTOTTO) | 5.5 | FICINI | [illegible] |
| BIERHOFF | 7 | (20' s.t. BRIOSCHI E.) | [illegible] |
| POGGI | 5.5 | ANDERSSON | 7 |
| (22' s.t. BORGONOVO) | 5.5 | PROTTI | 7 |
| All.: ZACCHERONI | 5.5 | All.: FASCETTI | 6.5 |

**Arbitro:** SERENA 6

**Reti:** p.t.: 17' Bia (rig.), s.t.: 12' Andersson, 25' Andersson.
**Ammoniti:** Bierhoff, Desideri, Ricci.
**Spettatori:** paganti 1.384, incasso 63.208.000, abbonati 8.138, quota abbonati 294.460.054.

**UDINE.** Che giornata per Eugenio Fascetti. Due settimane or sono veniva seppellito da sette gol in quel di Cremona, ieri si è preso la sua doppia rivincita racimolando tre punti insperati a Udine e mettendo sotto in classifica la stessa banda di Simoni che lo umiliò in maniera così perentoria all'atto primo della sua avventura barese. In mezzo c'è una metamorfosi, ma un lento miglioramento psicologico di una squadra che, oltretutto, approfitta senza faticare troppo di 45' di ordinaria follia dell'Udinese più brutta della stagione.

Le mani della vittoria, per il Bari, sono quelle di Fontana (straordinario), i piedi quelli di Protti (illuminato in versione suggeritore) e di Andersson.

Il primo tempo dei friulani, tuttavia, è pirotecnico e Fascetti pensa subito ad una nuova Cremona («Non ci hanno fatto giocare», dirà poi). Al 3' Poggi fa filtrare in area un pallone buono per il destro di Bierhoff. Peccato che il tedesco ci vada col sinistro sparacchiando alto. All'11' Desideri batte un diagonale dalla destra verso Fontana che para a terra. Poco dopo Helveg ispira Ametrano sulla destra. Lo «scugnizzo» cerca la testa di Bierhoff che incorna: palla oltre la traversa. Al 17' il rigore: Shalimov scambia con Rossitto sul cui lancio si avventa, ma viene spinto da Gerson. Serena, arbitro esordiente in serie A, indica senza paura il dischetto. La battuta, implacabile, è di Bia.

Il Bari non riesce a fare uno schema che sia uno e l'Udinese potrebbe dilagare. Alla mezz'ora Fontana si precipita ai piedi di Shalimov che riesce a mettere in rete da pochi passi un cross di Bierhoff. Quattro minuti dopo si prova Sergio da lontano. Al 36' la prima conclusione di Protti che Battistini neutralizza. Prima del fischio c'è addirittura il tempo per un missile di Bierhoff che Fontana disinnesca.

Nella ripresa ci si aspetta il colpo del ko da parte dei friulani e invece arriva l'uno-due dei baresi che lascia Desideri e compagni groggy. La disperata ricerca di chiudere la gara da parte dell'undici friulano produce un allungamento chilometrico dell'insieme. In quei 15 metri di distanza che si creano fra centrocampo e difesa (i friulani non riescono a trovare le giuste misure anche per l'entrata di molti giocatori nuovi in pochi minuti) si inseriscono prima Gautieri, che al 12' crossa dalla destra per il piattone di un solingo Andersson, e poi Protti che trasforma una sortita di Ricci in un cross perfetto per lo stesso Andersson che è ancora solo. Il resto è confusione e rabbia.

Saranno particolarmente brutte le festività per Raffaele Sergio: per lui c'è la sospetta lesione del legamento crociato del ginocchio destro.

**Francesco Facchini**

I veneti falliscono molte occasioni e vengono raggiunti

# Il Piacenza resta a galla

## *Nella ripresa Cagni azzecca la formula*

| PADOVA (5-3-2) | 1 | PIACENZA (1-3-3-3) | 1 |
|---|---|---|---|
| BONAIUTI | 6.5 | TAIBI | 6 |
| SCONZIANO | 5.5 | LUCCI | 6 |
| (27' s.t. VAN UTRECHT) | s.v. | POLONIA | 6.5 |
| ROSA | 6 | MACCOPPI | 6.5 |
| GIAMPIETRO | 6 | ROSSINI | 6 |
| CUICCHI | 6 | (1' s.t. CAPPELLINI) | 6 |
| GABRIELI | 6.5 | TURRINI | [illegible] |
| (31' s.t. OSSARI) | s.v. | CORINI | 6 |
| LONGHI | 6.5 | MORETTI | 5.5 |
| (15' s.t. COPPOLA) | 6 | (15' s.t. LORENZINI) | 6 |
| NUNZIATA | 6.5 | PIOVANI | 6.5 |
| KREEK | 5.5 | DI FRANCESCO | 6 |
| AMORUSO N. | [illegible] | CACCIA | 5.5 |
| VLAOVIC | [illegible] | (33' s.t. CONTE M.) | s.v. |
| All.: SANDREANI | 5.5 | [illegible].: CAGNI | 6.5 |

**Arbitro:** TREOSSI 6.5

**Reti:** p.t.: [illegible] Gabrieli, s.t.: 20' Piovani.
**Ammoniti:** Amoruso N., Caccia, Gabrieli, Cuicchi, Lorenzini, Ossari.
**Spettatori:** paganti 1.415, incasso 47.965.000, abbonati 9.616, quota abbonati 290.253 [illegible].

**PADOVA.** L'anticipo natalizio non regala nulla di buono al Padova. Dall'Euganeo esce un pari che lascia le cose come stanno. Con il Piacenza che si mantiene al di sopra della zona B e con il Padova che invece resta ultimo, staccato di sette punti.

Una delusione insomma per gli 11 mila dell'Euganeo. Tanto più che il Padova aveva dato l'impressione di poter mettere abbastanza facilmente [illegible] sul risultato. Prendi il primo tempo, per esempio: i veneti vanno all'intervallo con un gol di vantaggio (30', sassata su punizione di Gabrieli, l'unico ex) e hanno pure sul piede altre tre occasioni per far quadrare i conti: al 17' con Kreek, al 25' Longhi e al 46' con Amoruso, tutte sprecate però proprio all'ultimo tocco.

Il buon Padova del primo tempo si dilegua però nella ripresa. Il secondo tempo lo fa il Piacenza, che Cagni all'intervallo rivolta come un guanto: fuori l'inutile Rossini in difesa e dentro Cappellini in attacco, conseguente slittamento di Turrini a centrocampo (su Kreek) e di Di Francesco a sinistra, nell'orbita di Sconziano. Sarà l'effetto dei cambi, sarà che il Piacenza non ci sta a perdere, sarà anche che il Padova, come dice a fine partita l'allenatore Sandreani, paga il grande sforzo sostenuto nei primi 45' sul terreno pesante. Sta di fatto che il Piacenza spinge, ha un'occasione buona Moretti al 15' su cross di Piovani (all'ultimo momento rimedia Cuicchi) e alla seconda, è il 20', fa addirittura centro. Cross dalla sinistra di Lorenzini e preciso inserimento davanti ai pali di Piovani, che schiaccia in rete di testa fulminando Gabrieli e Bonaiuti.

Sull'1-1 la partita resta aperta, il Padova prova a reagire ma ne cava solo un'occasionissima di Van Utrecht su calcio d'angolo di Kreek: con palla sulla crapa, l'olandese-bis riesce incredibilmente a buttare a lato. Né miglior fortuna ha il Padova su una punizione bomba di Coppola (35') e su un tiro al volo da fuori di Kreek (41'), tutt'e due terminati fuori. Stringi stringi, alla fin fine, al gol ci va più vicino il Piacenza: succede al 33', quando Corini calibra bene un calcio piazzato ma trova sulla sua strada un grande intervento di Bonaiuti.

La delusione del risultato ha tenuto lontano dalla sala stampa il presidente del Padova Sergio Giordani. Mentre Sandreani, più che con il suo Padova («Nel secondo tempo abbiamo pagato il ritorno del Piacenza e lo sforzo del primo»), se l'è presa con le occasioni buttate nel primo tempo: «La chiave è che, quando c'è un campo così infido, la partita bisogna chiuderla».

Si lascia invece il baffo Gigi Cagni: «Nella ripresa dovevo cambiare qualcosa. Diciamo che ho obbligato i miei giocatori ad andare ai [illegible]. Non capivo perché nel primo tempo non li avessero fatti».

**Furio Stella**

L'azzurro vuole disputare il parallelo di Natale '96 nella capitale bosniaca

# Tomba, appuntamento a Sarajevo

## *Lo ha promesso a Kosir*

PONTEDILEGNO. Lasciando Kranjska Gora, dopo lo sciopero individuale nel gigante e il perentorio trionfo nello slalom, Alberto Tomba aveva lanciato un messaggio: «Buon Natale e buon Anno - aveva detto -. Speriamo che il [illegible] ci porti meno invidia e cattiveria». Auguri per tutti, [illegible] anche un invito a lasciarlo un po' in pace. Benché consapevole del [illegible] ruolo di grande personaggio pubblico, che alimenta con i successi sportivi e con i guai privati, il campione bolognese si sente perseguitato e quasi sempre interpretato in maniera negativa.

Se il suo carattere impulsivo lo porta sovente a commettere errori e imprudenze, Tomba è tuttavia un buono, un ragazzo dal cuore d'oro. Lo ha dimostrato ancora [illegible] volte ieri a Pontedilegno dove si disputava lo slalom parallelo di Natale. L'azzurro non ha partecipato alla gara perché la pioggia ha [illegible] il tracciato pericoloso. Ma si è esibito egualmente in [illegible] finta sfida con Kosir, per la gioia dei tifosi e ha anche fatto una manche [illegible] tro un amico, il varesino Fabrizio Macchi, venticinquenne, disabile da otto anni per [illegible] perso la gamba sinistra a causa di un tumore osseo. «Ho tirato al massimo - ha detto Alberto - perché so che lui [illegible] avrebbe avuto piacere di fare una gara finta. Qualche volta ci alleniamo anche [illegible] me».

Subito dopo la sfida con Jure Kosir, il suo «delfino» sloveno (lo ha battuto nella prima discesa, poi ha [illegible] deliberatamente la corsia del rivale, facendo pari), Tomba, di getto, parlando alla televisione, ha detto: «Il prossimo parallelo lo faremo a Sarajevo. Perché [illegible] voglio. Lo sport è arrivato da tutte le parti. Almeno lo spero, dopo quello che è successo. Questa è l'unica cosa bella della vita».

Le solite frasi [illegible] po' sconnesse, ma è chiaro che Tomba [illegible] ha parlato di Sarajevo per farsi pubblicità e per essere perdonato per certi atteggiamenti e per le sue gesta da guascone. Non è la prima volta che mette la sua popolarità al servizio di chi ha bisogno, o che si autocoinvolge in azioni umanitarie. Alle Olimpiadi di Lillehammer [illegible] il cospicuo premio Coni (parecchi milioni) in una colletta per la Bosnia. E aveva già donato i premi vinti a Kranjska Gora nel 1992 proprio alle gente di Sarajevo. E questo [illegible] è che la punta di un iceberg: Alberto non ama parlare della beneficenza che fa, [illegible] è molto attivo nei confronti dei bambini e degli [illegible].

Anche quando dichiara [illegible] amare i carabinieri, il fuoriclasse degli sci è sincero. Pare tuttavia che ormai la sua uscita dall'Arma [illegible] inevitabile. Ieri se ne è parlato in famiglia a Bologna e pare che tutti i documenti siano pronti per chiedere il congedo. Manca solo la firma di Alberto. Il quale nicchia perché vorrebbe restare. Ma la situazione è imbarazzante e probabilmente si troverà una soluzione onorevole per chiudere il discorso a fine stagione.

**Cristiano Chiavegato**

Tomba abbraccia Fabrizio Macchi, il suo amico che scia con una gamba sola

BASKET

I campioni d'Italia, pur pieni di acciacchi, tengono sempre a distanza Teamsystem e Cagiva

# La Buckler scopre Bonner e si salva a Pistoia

## *Clamoroso ko della Benetton in casa della cenerentola Teorema*

Nella prima giornata di ritorno della [illegible] A1, la Buckler si salva nel supplementare a Pistoia (103-104) grazie soprattutto al suo nuovo [illegible]ericano Bonner, sostituto a gettone di Woolridge. Cade invece la Benetton Treviso, addirittura sul campo della cenerentola Teorema che prima di ieri sera aveva vinto soltanto una partita.

Il match di Pistoia è rimasto a lungo in equilibrio. La Buckler, con Carera e Abbio menomati da infortuni, ha stentato parecchio in avvio di partita, permettendo ai padroni di casa di portarsi in vantaggio anche di 7 punti. Bologna si è allora affidata a Carera, mandato in campo malgrado una frattura alla [illegible] destra, e ancora una volta il pivot azzurro ha dato mordente ai compagni, permettendo ai tricolori di ribaltare le sorti del match (27-28 all'11'). I tre falli di Binelli e la pronta reazione di Thomas e Minto hanno però tenuto in partita Pistoia, che ha chiuso il primo tempo in parità (46-46).

Il testa a testa è continuato anche in avvio di ripresa, con buone prove per i bolognesi Bonner e Coldebella, ma già 4 falli per Binelli (54-53 al 24'). La Madigan ha tentato ancora una volta la fuga (+6 al 26'), scatenando però l'immediata replica della Buckler che ancora con Carrera, aiutato da Bonner, ha sorpassato i toscani [illegible] quistando 6 lunghezze di margine (66-74 al 32'). Partita finita? Per niente, perché Pistoia, complice la brutta serata di Komazec nella Buckler, ha rimontato con Ancilotto fino al nuovo sorpasso (77-76 al 35'). E' stato però Komazec a impattare ancora al 40' (86-86), poi nell'over time ha deciso Bonner (26 punti). E ora appuntamento al prossimo sabato, il 30 dicembre, con il clou a Milano, tra Stefanel e Madigan Pistoia.

A1 (14ª): Madigan-Buckler 103-104 d1ts, Teorema-Benetton 85-72, Olitalia-Stefanel 73-80, Teamsystem-Mash 105-84, Cagiva-Cx 105-88, Scavolini-Reggio C. 98-85, N. Tirrena-Illy 82-75. Classifica: Buckler [illegible]; Teamsystem, Cagiva 20; Stefanel, Scavolini 18; Reggio C., Madigan 16; Benetton, Nuova Tirrena 14; Cx 12; Mash 10; Olitalia 8; Illy, Teorema 4. A2: Imola-Panapesca 91-82, Auriga-Polti 90-94, Menestrello-Jeoplastic 86-84, Floor-Bancosardegna 79-80, Rimini-Turboair 80-95, Caserta-Brescialat 99-81, Reggiana-Venezia 81-86. Classifica: Caserta, Venezia 22; Polti 20; Floor, Rimini 16; Panapesca, Imola 14; Reggiana, Brescialat, Turboair 12; Jeoplastic, Auriga, Banco 10; Menestrello 6.

Pallavolo di A1

# Che rischi per Cuneo e Modena

Grande lotta in vetta alla A1 di volley, [illegible] la capolista Las Modena vittoriosa nel derby emiliano ma costretta al tie-break in casa della penultima della classifica Jeans Bologna. Probabilmente i canarini hanno creduto di avere già in pugno la vittoria dopo essersi aggiudicati [illegible] troppi problemi i primi due set. Invece i bolognesi hanno reagito benissimo, sfruttando nella terza frazione il temporaneo rilassamento degli ospiti e conquistando anche il 4° [illegible] dopo una lunga volata. Ma nel tie-break è venuta fuori la maggiore esperienza della Las Modena.

A Cuneo l'Alpitour ha bissato contro la CariParma l'exploit di giovedì in Coppa Italia ai danni della Sisley Treviso. I piemontesi, dopo una lotta esaltante, [illegible] riusciti a respingere gli emiliani, facendo appello ancora una volta al loro grande cuore e avviando [illegible] alle precarie condizioni del serbo Grbic, di Lucchetta e Galli.

Alle spalle dei piemontesi, che si confermano seconda forza di A1, [illegible] intanto recuperando la Sisley Treviso, che passando sul campo del Com Cavi Napoli si è insediata al terzo posto, a fianco dell'Edilcuoghi Ravenna. I romagnoli si [illegible] no infatti dovuti arrendere, e piuttosto nettamente, a Montichiari contro una Gabeca scatenata.

Serie A1 (13ª giornata): Wuber-Gioia Colle 3-1 (7-15, 15-10, 15-2, 15-9); Comcavi-Sisley 0-3 (8-15, 9-15, 5-15); Alpitour-CariParma 3-2 (15-7, 11-15, 17-16, 7-15, 15-12); Jeans-Las 2-3 (12-15, 7-15, 15-11, 16-14, 13-15); Gabeca-Edilcuoghi 3-0 (15-9, 15-11, 16-11); Mta-Lube 3-1 (13-15, 15-4, 15-6, 15-6). Classifica: Las 26; Alpitour 22; Edilcuoghi, Sisley 18; Gabeca 16; CariParma, ComCavi 12; Lube 10; Mta, Wüber 8; Jeans 4; Gioia 1. Prossimo turno (29 dic): Las-Gabeca; (30 dic): Gioia-Sisley; Mta-Alpitour; Edilcuoghi-ComCavi; Lube-Wüber; CariParma-Jeans.

SPORT FLASH

### Calcio: amichevole Brescello-Sarajevo

REGGIO EMILIA. Il Sarajevo ha perso 8-2 l'amichevole col Brescello. In campo il 19enne Nezdak Kaltak, privo di un braccio per uno scoppio di granata durante la guerra nell'ex Jugoslavia.

### Zamorano: «Voglio giocare nel Milan»

SANTIAGO. Ivan Zamorano, punta del Real Madrid, ha detto di voler accettare un'offerta dal Milan e [illegible] rifiutato l'Inter.

### E' morto Mascheroni ex ds di Gino Bartali

MILANO. E' morto Umberto «Lupo» Mascheroni, [illegible] meccanico della Legnano e di Binda e ds di Bartali. Nato a Cusano Milanino, avrebbe compiuto [illegible] 72 anni. Era stato investito [illegible] un'auto mentre andava in bici.

### Rugby: Catania s'arrende al Milan

Serie A1: Benetton-Osama 78-16, Roma-L'Aquila 34-13. San Donà-Simod 19-9, Amatori-Milan 18-39, Livorno-Piacenza 27-20, Calvisano-Rovigo 25-14. Classifica: Benetton 22; Milan 20; Amatori 14; Simod, Roma 12; L'Aquila, Rovigo 10; S. Donà 8; Osama, Livorno 6; Piacenza, Calvisano 4.

### Pallanuoto: Pescara fa il colpo a Firenze

Serie A1: Florentia-Pescara 10-11, Como-Bogliasco 14-11, Paguros-Roma 9-15, Posillipo-Modena 16-9, Savona-Eubea 15-12, Anzio-Ortigia 8-7, Recco-Brescia 15-7. Classifica: Pescara, Florentia, Posillipo 21; Roma 18; Recco, Savona 13; Eubea 11; Como, Paguros 10; Brescia 9; Ortigia, Bogliasco 7; Anzio 5; Modena 0.

### Tennis: Sciortino vince l'Orange Bowl

[illegible]. Dario Sciortino ha vinto l'Orange Bowl, il torneo considerato un Mondiale under 16, battendo il russo Safin 3-6, 7-6, 6-3.

MERCEDES-BENZ
Buon Natale
Da tutti noi a tutti Voi tanti auguri con le stelle Mercedes-Benz
AutoVallere
Concessionaria Mercedes-Benz
Corso Trieste, 132 • MONCALIERI (TO) • Tel. 011/663.61.74-5-6

IL FILM PIU' NATALIZIO AI CINEMA

# ETOILE E NAZIONALE UNO

*QUANDO LA FAVOLA DIVENTA REALTA'*

adua - DORIA EMPIRE

7 PECCATI CAPITALI
7 MODI PER MORIRE
7 GIORNI PER TROVARE L'ASSASSINO

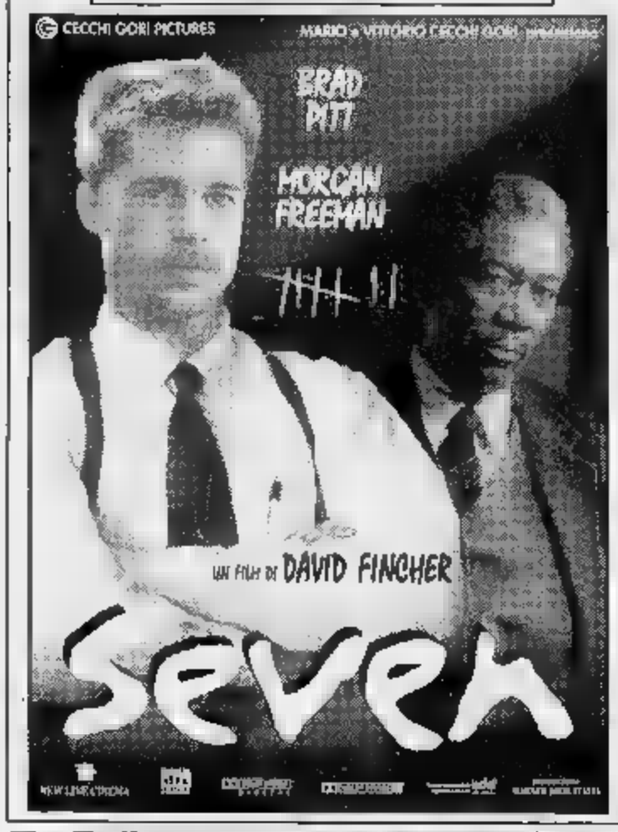


# NAZIONALE

NON TI MOLLA PER 1 ORA E 3/4
LA REPUBBLICA

E' IL CAMPIONE DEL 95 COME PULP FICTION NEL 94
IL MESSAGGERO

"IL GIALLO DI NATALE"

Da uno dei più grandi scrittori della letteratura americana
una storia d'amore, di sangue, di odio, di ideali!

AL ROMANO *in esclusiva*

*Ci si può interessare o divertire? Si può: se si amano i Kolossal e i drammi a forti tinte... e se si adora Demi Moore.* L. Tornabuoni - LA STAMPA

VIVRETE L'EMOZIONE DI UNA GRANDE STORIA

AMBROSIO E IDEAL

*il film più atteso delle feste*

CHE CINEMA, AL CINEMA!

DOPO 10 ANNI A TORINO

C.so VITTORIO EMANUELE
Tel. 4335771

FINO AL 7 GENNAIO

Tutti i giorni 2 spettacoli ore 17 e 21,15
Visita allo zoo ore 10 - 15
VEGLIONE di FINE ANNO
SPETTACOLO CON ANIMAZIONE

eliseo

CHARLIE CHAPLIN 2 E *lilliput*

*«Ecco il film dell'anno: il più grande, il più emozionante, il più sfrenato e ambizioso».* Fabio Ferzetti (IL MESSAGGERO)

*«Underground è una continua avventura attraverso un cinema picaresco, rumoroso, smisurato, visionario, incontenibile... da ammirare».* Irene Bignardi (LA REPUBBLICA)

*«Un film ad alta gradazione alcolica che si consuma a passo di carica».* Tullio Kezich (CORRIERE DELLA SERA)

*«Grande Kusturica! Un film riuscitissimo».* Silvio Danese (IL GIORNO)

*«Kusturica ha creato un altro stupendo film, un cinema potente e immaginifico».* Vittorio Spiga (LA NAZIONE)

*«Un miracolo!».* Giuseppe Sala (IL MANIFESTO)

*«Un film enormemente affascinante! La potenza di certe scene è inimitabile. Molto ambizioso e molto, molto bello!».* Alberto Crespi (L'UNITA')

*«Comico, divertente,... travolgente e affascinante, magnificamente recitato».* Lietta Tornabuoni (LA STAMPA)

CENTRALE

UN REGALO PER CHI AMA IL BUON CINEMA

*La stessa coppia di «FRAGOLA E CIOCCOLATO» in una nuova esilarante commedia rosa-nero con bella musica, tanto divertimento, ed un pizzico di magia cubana*

dai registi di "FRAGOLA E CIOCCOLATO"

GUANTANAMERA

MIRTHA IBARRA
JORGE PERUGORRIA
CARLOS CRUZ
RAUL EGUREN

REGIA DI
TOMAS GUTIÉRREZ ALEA e JUAN CARLOS TABIO

MASSIMO 1

2ª MESE

*«Uno dei 7 film più importanti della stagione».* (L'ESPRESSO)

DAGNOLI boutique
BROOKSFIELD · MAX MARA
MASKA · SPORTMAX · WEEK END
MALO · GUY ROVER · ARMANI JEANS
DIANI BLUE · DANIELA JASONI · ESPRIT
CHURCH'S · J.P. TOD'S · FAY
COLE HAAN · GRENSON · BARBOUR
CORNELIANI · HENRI LLOYD
LORO PIANA · HUSKY · ALLEGRI
PIACENZA CASHMERE · CANTARELLI

LA STAMPA
TORINO
CRONACA
Domenica 24 Dicembre 1995 TRENTA 35
via Marenco 32, telefono 65.681

DAGNOLI boutique
a torino
al 23 di via madama cristina
al 73 di via dante di nanni

I servizi per chi ha deciso di restare in città: a Santo Stefano i negozi saranno chiusi

# Ultima corsa al regalo, poi la festa di tutti

## *Messa di Saldarini in Duomo*

## *Tempo: più nuvole che sole*

Auguri a tutti. Oggi l'ultima corsa ai regali, poi, finalmente, due giorni di pace e sane abbuffate in famiglia. Chi vuole spostarsi faccia attenzione. I meteorologi ci avvertono che sarà un Natale all'insegna della variabilità. Sull'Italia del Nord sta passando una moderata perturbazione atlantica accompagnata da correnti umide mediterranee ■ oggi e domani il cielo sarà nuvoloso. Quindi chi rimarrà tranquillo a ■ ■ festeggiare in famiglia o chi preferirà mare o montagna non deve aspettarsi smaglianti giornate di sole.

■ la temperatura si manterrà alta come negli ultimi giorni saranno possibili piogge, anche in montagna; se viceversa il termometro scenderà (cosa alquanto improba■e) forse arriverà una nu■■ nevicata.

Suspense, quindi, per gli sciatori. Al momento quasi tutte le piste ■■■ aperte, ■■ la situazione potrebbe cambiare. Al Sestriere gli impianti ■■■ tutti in funzione, nella Via Lattea 54 su 66, a Bardonecchia 20 su 24, ■ Claviere 10 su 12, a Sansicario 11 su 13, a Sauze 20 su 22, tutti ■ Prali, Ceresole Reale, Palit, Pragelato, Ala di Stura. Sarà comunque più prudente, per chi pensa a una rapida puntata giornaliera ■■ montagna, telefonare alle segreterie telefoniche Aineva 011/3185555 e Meteomont 011/3199756 e informarsi sulle esatte condizioni delle piste.

E' bene anche non perdere di vista la prudenza: il manto nevoso si presenta compatto in superficie, più friabile nella fascia sottostante. Quindi sci alpinismo e fuoripista sono sconsigliati su tutti i versanti piemontesi, specie nelle zone in ombra, di accumulo e sotto ■ creste. Indice del rischio ■ (forte) durante le ore pomeridiane e 3 (marcato) in quelle notturne e mattutine. Minore invece, con indice 2 (moderato) sulle Cozie per scarso innevamento.

I tanti che resteranno in città almeno fino a Santo Stefano (dopo ■■■ previste massicce partenze anche per lonta■■ mete) potranno trascorrere le giornate festive nei modi tradizionali. I più fortunati, quelli che hanno famiglia ■ denaro, alterneranno ricchi pranzi a un'orgia di regali e magari troveranno ■ tempo per una buona lettura ■ per andare ■ vedere un bel film.

■■■ Sono aperti oggi, compresi parrucchieri e estetisti, con ■■■■ normale, ma senza autorizzazioni alla proroga fino alle 22. I mercati rionali osserveranno l'orario dalle 7 alle 19,30. Domani serrande alzate per panetterie ■ latterie sino alle 13. Analoga la situazione dei fiorai autorizzati all'apertura fino alle 13. Locali pubblici e sale da ballo hanno l'autorizzazione a prorogare la chiusura alle 4. A Santo Stefano i fiorai saranno aperti fino alle 13; è anche prevista la proroga per l'apertura fino alle 4,30 per locali pubblici e sale da ballo.

**MESSE.** Oggi, alle 23, in Duomo, il cardinale arcivescovo Saldarini presiede l'Ufficio delle Letture e alle 24 la Messa di mezzanotte. Domani celebra Messa alle ■ all'infermeria San Pietro dell'ospedale Cottolengo e alle 10,30 concelebrazione in Duomo al termine della quale verrà impartita la benedizione papale. Alle 17 Vespri solenni.

Per ■ Sermig, oggi, alle 23,30, monsignor Angelo Comastri celebra la Messa ■■ piazza Borgo Dora. Sempre oggi, alle 22,30, il cardinale arcivescovo incontra i parrocchiani di Gesù Crocifisso ■ Madonna delle lacrime sul piazzale antistante la stazione Torino-Ceres.

Questo incontro è particolarmente significativo perché proprio da Borgo Dora era partita nello scorso autunno una delle «scintille» della tensione interetnica in città; la presenza di monsignor Saldarini intende sottolineare la volontà di accoglienza nel rispetto reciproco. Anche alla parrocchia dei Santi Pietro e Paolo in San Salvario la comunità parrocchiale intende sottolineare questo aspetto di accoglienza con una funzione a mezzanotte presieduta dal parrocco don Piero Gallo.

■■ ■■■ La zona a traffico limitato sarà ■■ spesa fino al 27 dicembre. Gratuiti anche oggi e doma■■ i parcheggi ■ barriera dell'Atm. Il posteggio nelle strisce blu si paga invece oggi, parcheggio libero domani e a Santo Stefano.

**CIMITERI.** Oggi orario normale (8,30-16) nei cimiteri cittadini; domani saranno chiusi.

■■■ ■■■ Oggi servizi normali. Domani tram e bus circoleranno dalle 7,30 alle 12,30 ■ dalle 14,45 alle 19,30.

**MUSEI.** La mostra «Kandinskij, Malevic e le avanguardie russe, 1905-1925» ■ Palazzo Bricherasio sarà aperta anche ■ Natale dalle 14 alle 19; a Santo Stefano l'orario sarà dalle 10 alle 19. La mostra «Nefertari - Luce d'Egitto», aperta alla Promotrice delle Belle Arti al Valentino, sarà sempre aperta con l'orario normale dalle 10 alle 22. Palazzo Reale rimarrà chiuso domani e aperto il 26 (9-19).

I musei civici saranno aperti oggi dalle 9 alle 13, chiusi a Natale, aperti il ■■ dalle 9 alle 19. Il Museo della Montagna è aperto domani (9-12,30; 14,45-19,15) e il ■■ (8,30-19,15).

GLI SPETTACOLI DI NATALE A PAG. ■■

**COSA VORRESTE SOTTO L'ALBERO ?**

**UMBERTO ALLEMANDI**, editore
"Vorrei ritrovare Natale. L'ho perso. Non lo ■■■ più".

**ENZO GHIGO**, presidente Regione
"N■■ prospettive per i giovani, più fiducia nelle istituzioni".

**GIORGETTO GIUGIARO**, designer
"Una città più ordinata, più europea. Ma la strada è ancora tanto lunga"

**UGO NESPOLO**, artista
"Che l'arte esca dalla torre d'avorio e nei musei si aprano più finestre"

**PAOLA SANLORENZO**, stilista
"Allegria, buonumore,, e un'agenda piena di cose belle da fare"

**SAVERIO VERTONE**, editorialista
"Un'amministrazione decente, che riuscisse almeno a curare le strade della città"

**VALENTINO CASTELLANI**, sindaco
"Interlocutori romani sensibili ai problemi delle grandi città".

**SERGIO PININFARINA**, industriale
"La ripresa economica è una situazione politica più chiara per risolvere i problemi dell'occupazione"

**ALBA PARIETTI**, show-girl
"Meno furbi soprattutto, e più gente seria su cui poter contare"

**ROMILDA BOLLATI**, editrice
"Qualche giorno senza insulti, arroganza e faciloneria, per ■■ nuovo anno di altruismo"

**MARCO TESTA**, pubblicitario
"Che la lira contasse di più e la gente contasse fino a dieci prima di reagire contro gli altri"

**PIERO CHIAMBRETTI**, comico
"Intanto l'albero. Di questi tempi c'è il rischio di perdere anche la casa"

Il doriano **Chiesa** abbracciato dopo ■■ gol e, vicino a lui, l'olandese **Seedorf**

Quelle di ieri è stata la massima vincita garantita dal Totogol a Torino

Oggi serrande alzate ■■■ l'apertura non potrà essere prolungata oltre le 22 Discoteche, ■■ entra fino alle 4,30

La zona a traffico limitato è sospesa fino a mercoledì Oggi e domani gratuiti ■ parcheggi con barriera gestiti dall'Atm

**CONTENZA**

## Antifurto

### *Legittime le «sirene»*

Gli antifurto acustici sulle auto sono legittimi. Il Consiglio di Stato ha sospeso l'ordinanza del Comune che, dall'1 maggio scorso, vietava l'uso di questi strumenti dalle ore 22 alle 6. Una sentenza clamorosa, che non mancherà di suscitare polemiche. **L. Borghesan A PAG. ■■**

**LA STORIA**

## Ottantenne

### *E' ritornato in libertà*

Il regalo più bello, la libertà, gli è stato «consegnato» ieri mattina alle Vallette. Lorenzo Carbone, classe 1915, arrestato per scontare due anni di reclusione quasi non ci sperava più di essere scarcerato e riabbracciare i familiari prima di Natale.

**M. Revello A ■■. 37**

**EMERGENZA**

## Traffico

### *L'assessore risponde*

Finora quasi duemila lettori si sono rivolti a «Emergenza traffico» per segnalare i problemi della viabilità torinese. E, adesso, l'assessore comunale Franco Corsico risponde alle lamentele, annunciando anche i provvedimenti futuri.

**E. Minucci A PAG. 40**

**CONCORSO**

Per il concorso «Natale della convenienza e della cortesia» pubblichiamo la classifica di mercati e città. **SERVIZIO A PAG. ■■**

**SCHEDINA**

## NOVANTA MINUTI DA INFARTO

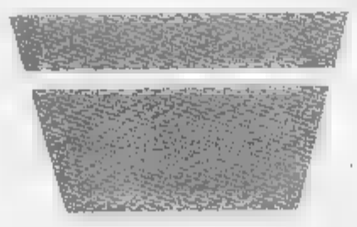

| SUPERVINCITE A TORINO | | |
|---|---|---|
| 1992 | 1167 | TOTOCALCIO |
| 1993 | 2000 | LOTTERIA MONZA |
| 1994 | 5000 | LOTTERIA ITALIA |
| 1994 | 3480 | TOTOCALCIO |
| 1995 | 2400 | LOTTERIA ITALIA |

DATI IN MILIONI DI LIRE

# Totogol, un miliardario a Torino

## *Ma il Napoli fa sfumare un'altra super-vincita*

GRANDI emozioni tra Totogol ■ Totocalcio. Il Natale ha regalato ad un torinese un miliardo ■ due, ■■■ una schedina che ha indovinato tutto o quasi: un otto, 24 sette e 84 sei al Totogol. La giocata nella ricevitoria di Emanuele Vitaliano in corso Regina Margherita 69. Con una grande incertezza, perché sino a poco prima ■ mezzanotte nessuno ha voluto dire con precisione le quote. In palio ■ miliardi e 900 milioni e le poche notizie che arrivavano da Roma erano di due o tre «otto pieni» (uno a Torino, un secondo a Bologna, forse un terzo nella ■■■ di Napoli). E ■■ questo dipendeva l'entità della vincita, comunque miliardaria.

Totocalcio da cardiopalma invece, ■ sino alla fine: la Sampdoria in vantaggio nel primo tempo, in parte del secondo (quando il Napoli aveva accorciato le distanze segnando il 2 a 1), distacco minimo di un solo gol. I due «13» torinesi (perché oltre alla schedina giocata in una ricevitoria di via Lagrange ■■ n'era una seconda a San Maurizio Canavese) erano appesi ad un filo. Che ■ è spezzato al trentesimo minuto del secondo tempo, ad un quarto d'ora dal fischio finale dell'arbitro. Quando l'azzurro Buso ha pareggiato (2-2), togliendo ogni illusione ai potenziali miliardari diventati in un attimo milionari semplici: poco più di 30 milioni vinti ■■■ la vasta schiera dei «12».

E pensare che se avesse vinto ■ Napoli la festa si sarebbe spostata a San Maurizio, ossia a neppure mezz'ora d'auto da via Lagrange, dalla ricevitoria del mancato miliardario sotto ■ Mole Antonelliana.

Natale fortunato, comunque. Con una nuova visita - sempre gradita - della «dea bendata» sotto la Mole. L'ultima vincita consistente - 2400 milioni alla lotteria Italia - è del gennaio scorso, sempre ■■ ■■■ feste di Natale ■ fine Anno. Un periodo nel quale pare che la fortuna sia dirottata proprio nel «triangolo magico» della cabala subalpina. Non a caso, sempre a cavallo delle feste, un superfortunato vinse i 5 miliardi della Lotteria di Capodanno all'inizio del 1994, a coronamento, ■ disse, di un ciclo fortunato: i primi Anni 90.

Ora, invece, sembra che quel ciclo sia destinato a continuare: recente la vincita di alcune centinaia ■ milioni a Bardonecchia in una delle tante lotterie che ormai costellano l'arco dell'anno. ■■ ora, dopo aver sfiorato la doppia vincita miliardaria al Totocalcio e al Totogol, tramonta la prima, ma la seconda resta.

Rispettando la tradizione anche questa vincita arriva a tarda sera, quando le ricevitorie sono chiuse ■ non consentono di fare ipotesi sul possibile super-vincitore. Ma, trascorso il Natale, la caccia s'inizierà. Come sempre. Una caccia mista di allegria e d'invidia: al vicino ■■ casa, al giocatore abitudinario, che ogni settimana compila la schedina. Ma anche se il copione non cambia, ovviamente nessuno si rammarica. Anzi tutti vogliono che si ripeta. Da un lato per guardare al futuro con meno pessimismo. Dall'altro, con la speranza che dopo questo fortunato, magari tocchi a noi. Ovviamente, perché accada, forse, dovremmo «tentare» di più la fortuna. E domani...Chissà? **[g. san.]**

AA Azienda Acquedotto Municipale di Torino
SERVIZIO PRONTO INTERVENTO
Gli utenti dell'Azienda Acquedotto ■ Torino e dei comuni con ■■■ convenzionati per segnalare guasti, rotture ed emergenze, potranno dal 1 gennaio 1996 utilizzare il ■■■■ verde che sostituirà ogni altro numero telefonico del Servizio di Pronto Intervento.
Numero Verde 167-239111
ORARIO CONTINUATO 0-24
Comuni convenzionati: Caforio, Carignano, Castello T.se, Castagneto ■■, Castiglione T.se, Collegno, Consorzio Intercomunale per la Collina Torinese (Andezeno, Arignano, Baldissero, Cinzano, Marentino, Mombello, Montalto, Pavarolo, Pino T.se, Rivalba, Sciolze), Druento, Fiano, Gassino, Givoletto, Grugliasco, La Cassa, Lanzo, ■■ Loggia, Precetto, Pianezza, Rivarossa, San Benigno, San Gillio, San Mauro T.se, San Raffaele Cimena, Torino, Venaria, Vinovo, Volpiano.

Ordinanza del Consiglio di Stato annulla il divieto di Vernetti dalle 22 alle 6

# Antifurti sonori, via libera di notte

*Cantano vittoria i produttori di allarmi per automobili*
*Ma l'assessore non cede: farò un nuovo provvedimento*

Gli antifurto acustici sulle auto possono essere attivati anche di notte. Il Consiglio di Stato ha sospeso l'ordinanza del Comune che, dall'1 maggio scorso, vietava l'uso di questi strumenti dalle ore 22 alle 6.

«Buon Natale assessore!», cantano vittoria i produttori di allarmi che avevano presentato ricorso. In un primo tempo il Tar aveva dato ragione all'assessore all'Ambiente Gianni Vernetti che aveva proposto il provvedimento e al sindaco che l'aveva firmato. Ora il verdetto si è capovolto. Ma la «guerra» continua: Vernetti annuncia che presenterà una nuova ordinanza. Parla a nome del Comune: «Non ci arrenderemo».

Il 15 dicembre scorso la quinta sezione del Consiglio di Stato, presieduta da Walter Catalozzi, ha accolto la tesi della G.T. Distribuzione, concessionaria per il Piemonte degli allarmi prodotti dalla Getronic di Gavirate. I loro legali, Gianfranco Garancini e Luca Perfetti, hanno ricordato che la nuova legge quadro nazionale sull'inquinamento acustico, sia la direttiva dell'Unione europea sugli antifurto per auto danno piena cittadinanza e pieno riconoscimento a quelli sonori, pur stabilendo dei limiti di intensità e di durata.

«In questa maniera - sostiene Giorgio Milanesio della G.T. - è già la legge a contemperare le esigenze della sicurezza con quelle della tranquillità dei cittadini, senza bisogno di ulteriori interventi impropri e illegittimi delle autorità locali, che danneggiano diritti e interessi dei cittadini e dei produttori». In particolare, l'azienda torinese dichiara di aver ridotto il fatturato mensile del 60 per cento.

Ma non finisce qui, l'assessore Vernetti insiste: «Noi abbiamo vinto la prima battaglia di fronte al Tar e loro hanno vinto quella davanti al Consiglio di Stato, ma la guerra contro il rumore continua».

Approntera una nuova ordinanza: «Leggeremo la sentenza del Consiglio di Stato e ripartiremo con le opportune modifiche. Sicuramente la difesa dei cittadini dai rumori molesti proseguirà. Intanto abbiamo ottenuto un primo risultato: i produttori hanno recepito l'idea portata avanti dal Comune di Torino e stanno producendo nuovi antifurto non acustici. Le stesse aziende costruttrici forniscono vetture con altri accorgimenti».

**Luciano Borghesan**

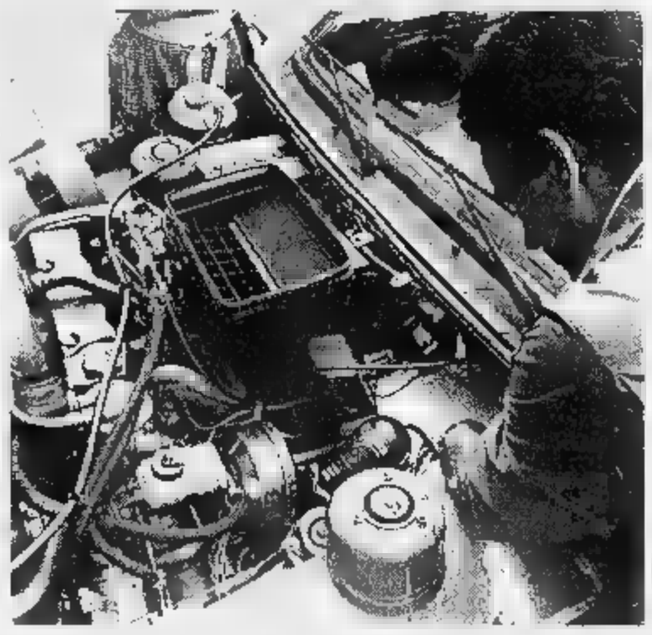

Chi ha sostituito il vecchio antifurto difficilmente sarà rimborsato

## Poche speranze di rimborso

*Per riavere le trecentomila lire si doveva presentare il ricorso*

Secondo una statistica pubblicata da «Auto Oggi», e sventolata dalla G.T. Distribuzione, risulta che in maggio (quando entrò in vigore l'ordinanza) si sono verificati 122 furti d'auto e 67 furti in più rispetto al mese precedente».

L'assessore Vernetti smentisce quei dati. «Sono assolutamente falsi e lo abbiamo già dimostrato - commenta -, siamo in possesso di cifre ufficiali fornite dalla questura che invece danno ragione a noi». Rincara Vernetti, per lui quegli impianti sono pressoché inutili: «Nel 98 per cento dei casi gli allarmi acustici suonano per spostamenti d'aria. Altro che ladri!».

Giorgio Milanesio, concessionario per il Piemonte degli allarmi della Getronic, contrattacca: «Assurdo! Il sindaco Castellani condivide quel che sostiene l'assessore? Vuole davvero andare contro il Consiglio di Stato e anche contro le normative europee? Con noi ci saranno anche i cittadini multati».

La gran parte delle contravvenzioni (300 mila lire) è avvenuta nei primi due mesi, oltre quattrocento. A proposito, chi ha pagato potrà ottenere il rimborso? E chi ha sostituito l'allarme acustico con un altro antifurto potrà chiedere i danni al Comune?

Buone probabilità recuperare le 300 mila lire - rivolgendosi al Tar - hanno coloro che avevano presentato ricorso (entro 60 giorni dal momento della notifica della contravvenzione).

Più arduo il percorso per chi ha sostituito l'impianto e spera di essere rimborsato: potrà provarci chi aveva impugnato il provvedimento del Comune. Ma, attenzione, l'ordinanza del Consiglio di Stato accoglie la richiesta di sospensione (che, in un primo tempo, era stata respinta dal Tar), sul «merito» del contendere il Tribunale amministrativo regionale deve ancora pronunciarsi.

Col decreto già 1000 domande

Dopo il decreto per i clandestini a Torino sono state presentate domande da parte di chi ha un lavoro, d'accordo con il titolare, altre 200 da chi è stato «licenziato»

## Castellani: sugli immigrati il governo non ci lasci soli

*Sui volontari incontro tra Comune e Sermig*
*«Servono fondi per affrontare l'emergenza»*

Mille domande per diventare «regolari»: 800 presentato da stranieri con un lavoro da confermare d'accordo con i titolari d'impresa, 200 da «licenziati» da chi vuole versare i normali contributi. Questi i primi risultati torinesi del decreto sull'immigrazione, diffusi ieri durante l'incontro di «riconciliazione» tra Comune e Sermig dopo l'incidente sollevato dal capogruppo di An, Ghiglia, che ad ottobre aveva presentato un'interrogazione per sapere se il contributo del Comune all'Arsenale (180 milioni) fosse o no «carità assistita».

«Non vogliamo forze negative infanghino il miracolo della Provvidenza, meglio non ricevere nemmeno una lira», aveva scritto Ernesto Olivero, animatore del Sermig, al sindaco. E ieri Castellani, con gli assessori Balfert, Angela Migliasso e Prele, ha voluto dimostrare che l'opera dei volontari Sermig è un tassello importante per affrontare i problemi degli oltre 30 mila extracomunitari presenti in città, dei quali almeno 7-8 mila clandestini.

Ernesto Olivero

Al tavolo della biblioteca dell'Arsenale della Pace, oltre ad Olivero e agli amministratori, c'erano don Sergio Baravalle della Caritas, il presidente della Consulta comunale stranieri Abdellah Boutallaka; il sindacalista Cgil, Samir Gharsasbi; il presidente degli albanesi, Hamza Kazazi. Tutti con un obiettivo: far convivere etnie e religioni diverse. «Tanti auguri ai fratelli cristiani», hanno detto i musulmani e viceversa.

In quest'armonia natalizia, il sindaco ha colto l'occasione per lanciare un appello a Dini: «Il governo non ci lasci soli, dia ai Comuni le risorse necessarie per affrontare quest'emergenza. Quello dell'immigrazione non è soltanto piccola e grande criminalità da reprimere, ma un aspetto strutturale di tutta l'Europa. In particolare dei Paesi che si affacciano sul Mediterraneo». Un evento creato dalla disparità tra Sud povero e Nord ricco, «sul quale non si possono costruire muri».

Il decreto di novembre «non è perfetto». Per questo i Comuni presenteranno una «memoria» a Palazzo Chigi. Ma, oltre a ciò, è necessario «governare» il quotidiano. E presto il Comune diffonderà i risultati di un'indagine su San Salvario, Porta Palazzo e Borgo Dora.

Secondo Castellani, Torino è finita «ingiustamente sulle prime pagine dei giornali italiani ed europei» per alcuni episodi legati a problemi di ordine pubblico. «Ma, attenti, non è assolutamente vero che la nostra sia una città razzista. Qui c'è un'importante tradizione di tolleranza, di solidarietà, dimostrata dai progetti impostati per il '96». Piani presentati dagli assessori all'Assistenza, Angela Migliasso, e alla Qualità della vita, Carlo Balfert: dal potenziamento dell'ufficio stranieri alla costruzione nuovo campo nomadi; dalla realizzazione di nuovi centri di accoglienza al progetto «Diogene 1» in collaborazione con l'Unione europea per istituire un fondo di garanzia a sostegno delle associazioni che svolgono «intermediazione sociale». Gli immigrati «regolari» potranno, inoltre, partecipare ai bandi per l'assegnazione di alloggi. Sarà infine ampliato il centro «interculturale» per le donne immigrate con o senza figli.

In conclusione le parole di Ernesto Olivero, appena sbarcato da un volo che lo riportava sotto la Mole dal Ruanda. «Ho ancora gli occhi pieni di morte», ha detto raccontando di aver visitato un campo zeppo di cadaveri: «Un genocidio atroce. Ma guai a abbandoniamo la speranza in un futuro di cooperazione e di pace fra i popoli».

**Giuseppe Sangiorgio**

POLEMICA

**BALLARE FINO ALLE TRE**

Nelle discoteche del Piemonte una legge regionale del '78 fissa la chiusura alle due

# «Grazie, mamme anti-rock: un'ora in più»

*I titolari dei locali: nuove norme scritte da incompetenti*
*«Eccezioni in estate? Dimenticano le stazioni sciistiche»*

Molte norme regolano gli orari delle discoteche, e dal tipo di locale

MAGICHE mamme anti-rock. Sono riuscite là dove avevano fallito i più consumati perdinotte, i tiratardi incorreggibili, gli estremisti dell'alba in discoteca. Tutto merito della legge che impone la chiusura dei locali da ballo alle 3 del mattino: voluta dalle genitrici angosciate per le «stragi del sabato sera», consentirà ai dance-maniacs piemontesi di rubare ancora un'ora in più.

Già: più. Non in meno. Enrico Cogerino, presidente regionale e dirigente nazionale del Sindacato imprenditori locali da ballo, sbandiera una delibera regionale del 6 luglio del 1978 che stabilisce che, in Piemonte, le danze cessino alle in punto. A quell'ora, tutti a casa.

«Se penso che per anni mi sono sbattuto tra sindaci e prefetti per strappare una mezz'ora in più, un quarto d'ora, un margine di tolleranza... Mi sento surclassato, dovrei dimettermi, lasciare la poltrona alle mamme anti-rock: sono state più abili di me», commenta sarcastico Cogerino. In realtà, lui andava orgoglioso di quella delibera: «Metteva il Piemonte all'avanguardia, era il risultato di un dialogo fra tutte le parti interessate». E adesso che succederà? Matteo Viglietta, assessore regionale al Commercio, spiega: «Dobbiamo ancora conoscere il testo del decreto legge. Dovremo verificare se permette meno alle Regioni di decidere in materia di orari. Adesso questa competenza dei Comuni. Personalmente ritengo che le limitazioni d'orario di difficile controllo e applicazione».

E' pur vero che, sinora, chi voleva restare aperto fino al mattino poteva dotarsi della cosiddetta «licenza d'arte varia», oppure trasformare locale pubblico in circolo privato. «E niente cambierà - prevede Cogerino -. La nuova norma accenna a quelle situazioni». Perché mai? «Perché è scritta da incompetenti: che sanno, di arte varia e circoli privati, i politici e le anti-rock? Dicono la parola "discoteca", e pensano di aver detto tutto». Già. I «posti della notte» sono una faccenda complicata: due locali in apparenza identici magari funzionano diversamente. Con regolamenti, attività, e orari, diversi. Se vuoi metterci ordine, devi consultare fior di esperti. Forse, le dritte delle anti-rock non bastano.

Lo scatenato Cogerino snocciola un rosario di castronerie contenute, a dire, nella legge approvata l'altro giorno dalla commissione senatoriale: «Pensi che vietano le "luci a intermittenza". Ma quali, ma dove? Al "Piper" nel '68, usavano luci a intermittenza, le "stroboscopiche". Non lo sanno che adesso vanno di moda i laser? E la trovata del prolungamento d'orario alle 4, da giugno a settembre, "per favorire il turismo estivo"? Qualcuno ha informato quei signori che ci sono posti come Bardonecchia, Sauze, Sestriere, decine di zone alpine che vivono di turismo invernale? E devono reggere la concorrenza delle stazioni francesi. L'anno prossimo avremo i Mondiali di sci. Verrà gente da mezzo mondo. Se vogliono divertirsi, che gli diciamo?».

Cogerino e i suoi esasperati colleghi giudicano davvero singolare il divieto di servire alcolici dopo l'una: «Lo stesso divieto varrà anche per bar e birrerie? O soltanto il whisky delle discoteche stordisce? Bah».

Geremiadi di una categoria di commercianti che da tempo sostiene di essere bistrattata, munta con tasse o balzelli e sbeffeggiata ad ogni piè sospinto? Stavolta Cogerino promette battaglia: «Per anni abbiamo usato il fioretto, spiegato, trattato, mediato. Ora basta. Restituiremo le licenze, chiuderemo. Ricorreremo al tribunale dell'Aia, a Bruxelles, fa.emo il diavolo a quattro. E' una guerra? Combatteremo».

**Gabriele Ferraris**

BOLLETTINO

*Domenica 24 Dicembre*

**PREVISIONI**

Piemonte e Valle d'Aosta: cielo inizialmente sereno o poco nuvoloso. Nel corso della giornata, aumento della nuvolosità con possibili precipitazioni. Temperatura in diminuzione. Vento variabile. Visibilità buona con riduzioni per locali dopo il tramonto e prime ore del mattino.

**IERI**

| | |
|---|---|
| MASSIMA | 7,5 |
| MINIMA | 4,9 |
| UMIDITA' (ore 14) | |

**PRECIPITAZIONI**

| | |
|---|---|
| FINO ALLE ORE 19 | 0 mm |
| TOTALE DI QUESTO MESE | 44 mm |
| MEDIA (1913-1988) | ,3 |

Osservatorio Meteo Piazza d'Armi

**TEMPERATURE**

| | |
|---|---|
| MASSIMA | MINIMA 3,8 |
| PRESSIONE (ore 20) | 1000 hPa |

**RECORD** del mese ultimi 50 anni

| | |
|---|---|
| MASSIMA 19 | 13 dicembre 1991 |
| MINIMA -13,1 | 6 dicembre 1945 |

| | |
|---|---|
| MASSIMA 6,4 | MINIMA -0,5 |

**OGGI**

IL ore 8 e 6 minuti: tramonta alle ore 16 e 51 minuti

LA è leva alle ore 9 e 42 minuti, alle ore 20 e 11 minuti.

piena 7 dicembre 2
Ultimo quarto 15 dicembre ore 7
Luna nuova 22 dicembre ore 8
Primo quarto 28 dicembre ore

**MERCURIO:** si trova angolarmente e Marte, rispetto al quale è più luminoso
al telescopio è vede la Luna quasi piena
appare spostarsi di 0,7° al giorno da Ovest verso Est nel Sagittario
in questi giorni è passato Est a Ovest Sole
**SATURNO:** tramonta direzione Ovest Sud-Ovest 6 ore e mezzo dopo il Sole
**FENOMENO:** alle 11 Luna crescente proiettata nella costellazione del Capricorno passa 7° a Nord di Venere

# Specchio dei tempi

**«Anche nel presepio il più trascurato è l'ambiente» - «Un mostro di cemento a Cesana Torinese?» - «La matematica può aiutare a risolvere il di via Tripoli» - «Disposizione non rispettata a fin di bene»**

Un lettore ci scrive:

«Di solito, quando si ammira qualche composizione pittorica avente per soggetto il presepio e la Natività e l'adorazione dei pastori o quella dei Magi (che sono poi le varianti naturali e successive del medesimo tema natalizio), l'attenzione si polarizza tutta sui personaggi, sulle figure umane, semmai con qualche sguardo verso i proverbiali bue ed asinello.

«Il più trascurato resta quasi sempre l'ambiente e lo si degna d'un meno distratto interesse allorquando esso si concentra nel chiuso della capanna, pretesto, il più delle volte, per un'analitica descrizione dei particolari realistici.

«Dal tema del presepio - e dalle derivazioni - sembra uscire, dunque, sconfitto il paesaggio. E nulla vi è di più ingiusto, quando si pensi all'importanza ch'esso assume nei confronti dell'evento, come cioè gli elementi stessi della natura concorrono alla solennità dell'ora, al gaudio celeste, alla trepida emozione degli uomini semplici e devoti o di quelli che hanno coscienza di ciò che sta accadendo.

«Ma varie furono le interpretazioni del paesaggio, che ne dettero nel corso della storia della pittura: da quella rituale ancora del "Presepe di Greccio", in cui Giotto abolì ogni sfondo di paese per concentrare la scena all'edicola (per vitalizzare il coro dei devoti e dei frati canori, per chiudere la scena una parete sulla quale viene innalzata una grande croce) a quella nuda e desolata dei colli aridi e spogli che Masaccio pose come fondale della austera "Adorazione dei Magi"; dalle luci balenanti ed instabili innumerevoli natività tardocinquecentesche e barocche, alle nitidissime, distese analisi d'un paesaggio dolce e luminoso di tanti artisti del primo Rinascimento».

Giulio Lunardi

Un lettore ci scrive:

«E' con stupore che ho appreso la notizia dell'approvazione del progetto relativo alla costruzione della Circonvallazione di Cesana Torinese. Si sarebbero perfino già espropriati i terreni.

«E' mai possibile che, mentre a Torino si è istituito il giovedì del pedone per abbassare il livello di inquinamento automobilistico, si sia disposti, a meno di un centinaio di chilometri, a costruire un mostro di cemento che coprirà un fiume, determinerà l'abbattimento di centinaia di alberi e distruggerà definitivamente uno dei più caratteristici angoli di natura dell'alta Val di Susa, al fine di favorire la circolazione dei veicoli? Sarebbe prevista la costruzione di viadotto, il quale, oltre a passare sopra un ponte già esistente nel pieno del paese, proseguirebbe all'altezza dei balconi di diverse abitazioni poste nelle vicinanze! Che senso può avere trasformare un gradevole centro di villeggiatura in un enorme corso Grosseto?».

Enrico Ghignone

Un lettore ci scrive:

«Non credo sarebbe così difficile risolvere il problema del mercato di corso Sebastopoli, che ha bloccato la via Tripoli, e che è costantemente causa di ingorghi nel corso Orbassano.

«La matematica ci viene in aiuto. Infatti agli estremi del mercato, dopo i banchi più esterni, vi sono circa 4 metri di spazio non utilizzato; inoltre, guadagnando 15 centimetri tra un banco e l'altro (la fila di banchi è composta da un centinaio di questi), si potrebbero guadagnare altri 15 metri.

«In totale si potrebbero recuperare una ventina di metri che, insieme ad altre piccole ottimizzazioni, permetterebbero di liberare l'incrocio tra via Tripoli e corso Sebastopoli dai pochi banchi che ora lo impegnano: nessun banco ne verrebbe penalizzato. Quanto all'attraversamento della fila di banchi da parte di una strada, Torino è piena di casi analoghi. E tutto va bene».

Segue la firma

Il Direttore generale Azienda Ospedaliera San Giovanni Battista di Torino ci scrive:

«In riferimento alla lettera Rosanna Battaglia, nell'esprimere il rincrescimento per la dolorosa esperienza, desidero assicurare che in Ospedale, dal 1986, vigono precise disposizioni a tutela del rispetto dovuto ai defunti, per il tempestivo trasporto della salma alle camere mortuarie dove la stessa può essere esposta ai parenti. Nel caso specifico la caposala non ha rispettato le disposizioni, ritenendo meno freddo e distaccato mostrare la salma ancora in reparto.

«Nel ringraziare la lettrice Battaglia per la sua segnalazione, ricordo che il nostro Ufficio Relazioni con il pubblico è a disposizione per suggerimenti utili a migliorare l'assistenza fornita».

Gianfranco Carnevali

Condannato a 24 mesi perché nell'86 aveva comprato un motocarro poi risultato rubato

# E' Natale: scarcerato il recluso di 80 anni

*«Sono stato trattato con grande rispetto: mi chiamavano il nonno E gli extracomunitari volevano fare per me lo sciopero della fame»*

Il regalo più bello porta la firma di un magistrato di sorveglianza, e gli è stato «consegnato» ieri mattina da un assistente sociale del carcere delle Vallette: «Prima di scendere in mensa prepari le valigie, ché dopo pranzo se torna a casa». Lorenzo Carbone, classe 1915, arrestato il 16 dicembre per scontare due anni di reclusione (nove anni fa aveva acquistato un'«Ape Piaggio 50», poi risultata rubata!) quasi non ci sperava più di essere scarcerato e riabbracciare i familiari prima di Natale.

Il sogno, invece, è diventato realtà. E il pensionato, ieri pomeriggio, ha fatto ritorno nella sua abitazione in frazione Vesignano di Rivarolo Canavese, dove da quando lasciò la natia Calabria 35 anni fa. La gioia di essere a casa è più forte del ricordo dei sette giorni trascorsi dietro le sbarre. Riesce anche a spendere qualche buona parola per l'ambiente carcerario. «Sono stato trattato con grande rispetto - racconta Carbone - sia dalle guardie che dagli altri detenuti. Mi chiamavano "nonno" e avevano sempre parola gentile per me. Il pensiero della mia famiglia, però, era come una pugnalata al cuore».

La solidarietà non gli è mancata: «Un gruppo di extracomunitari mi promise che avrebbero fatto sciopero della fame se non mi avessero fatto uscire». Del suo immediato futuro giudiziario, ora, si stanno occupando gli avvocati Luca Fiore e Donatella Mondini, i legali che hanno assistito in questi giorni e che hanno fatto tutto il possibile (riuscendo nel loro intento) per farlo tornare libero. «Il tribunale di sorveglianza - spiegano - ha accolto la nostra istanza per il differimento immediato della pena e la conseguente scarcerazione di Carbone. Purtroppo la sentenza che lo condanna a due anni di reclusione è ormai definitiva: sarebbe molto da dire, ma ben poco fare per cambiare la situazione. Tenerlo chiuso in cella, però, sarebbe assurdo. Cercheremo di ottenere almeno l'affidamento in prova al servizio sociale».

Tra le mura domestiche, assieme alla moglie Marianna, ai figli Caterina e Domenico e ai nipoti, il pensionato ottantenne ha trascorso il pomeriggio e la serata di ieri a ricevere amici, parenti, giornalisti. La vicenda di quella maledetta «Ape», comprata nell'86 di seconda mano per un milione, la liquida in poche parole.

«L'acquistai in buona fede - racconta -, non potevo sapere che era rubata; altrimenti non l'avrei neppure rivenduta a mio fratello. L'ho spiegato ai magistrati, ma non hanno creduto».

A scoprire la provenienza furtiva dell'«Ape» sono stati i carabinieri di Piati, che avevano denunciato Lorenzo Carbone, il fratello Antonio e il nipote Angelo, quest'ultimo fermato mentre era alla guida del mezzo. I giudici di Locri poi stati inflessibili: il ottobre scorso, al termine di un processo quanto meno singolare (l'avvocato di fiducia assente all'udienza, nessuna notifica per l'imputato, il reato di ricettazione è rimasto tale e non, come accade di solito in questi casi, derubricato in incauto acquisto), hanno solto Antonio e Angelo Carbone, condannando però l'ottantenne di Rivarolo a due anni di reclusione e due milioni di multa.

Senza il beneficio della sospensione condizionale della pena (nel '38 il pensionato fu già condannato ad un anno per non essersi presentato alla visita di leva), ma soprattutto in assenza di un qualsiasi ricorso, sentenza è così diventata esecutiva. La carcerazione è stata inevitabile; ma per fortuna, in molte storie di Natale, è arrivato il lieto fine. Lorenzo Carbone ha ritrovato il sorriso: «Una cosa è certa - promette -, non prenderò mai più un' "Ape" neppure se me regalassero».

**Revello**

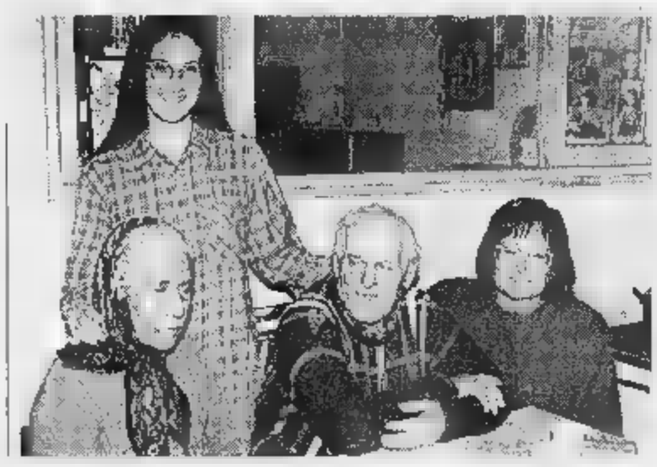

**Lorenzo Carbone** con la moglie **Marianna** la figlia e la nipote Sotto: **Antonietta Pagliuca**

I legali: chiederemo l'affidamento in prova al servizio sociale

# In corsia si recita «Via col Vento»

*E Rossella O'Hara chiede un microfono senza fili*

Un microfono senza fili per portare un po' di serenità ai ricoverati dell'ospedale Giovanni Bosco. Sogno che Antonietta Pagliuca, infermiera professionale di Chirurgia B al quinto piano, vorrebbe realizzare per la prossima recita in ospedale. Ne organizza un paio all'anno nel suo reparto, insieme ai colleghi. Con la solidarietà dei medici. Un successo che porterà quelle recite anche agli altri piani.

Antonietta 53 anni, un marito due figli adulti, il suo lavoro che svolge da 23 anni tanto da sacrificare il tempo libero. «Ho capito che un sorriso alla persona sofferente vale quanto un farmaco. Anche del farmaco non può fare a meno. Che un momento di go, sia pure in un posto di dolore come questo, dà una spinta psicologica verso guarigione». Le recite sono il momento emergente di stile quotidiano fatto di capacità professionale supportata dall'amore il prossimo.

«Purtroppo - dice - sono aumentate le degenze lunghe. Di quanti devono ritornare per fastidiose cure. Il reparto non si svuota per feste come in passato. Diventiamo amici, qualcosa di ogni malato ci resta dentro. Cerchiamo di trasformare questo luogo in un punto di riferimento dove si possa ritrovare con affetto. Anche se saremmo più contenti di vederci altrove».

Il Natale è stato festeggiato venerdì, con trascrizione di «Via col Vento». Palcoscenico in fondo corridoio per rispetto di quanti non possono lasciare il letto. Lenzuola verdi da camera operatoria per coprire il legno grezzo della impalcatura, un copriletto azzurro con stelline bianche. I medici hanno intrattenuto i pazienti durante il cambio di costumi, fatti in casa, naturalmente. «Ma la recita - dice - è stata tutta degli infermieri. Perché siamo noi che stiamo più contatto con i pazienti». Racconta di chi vuole essere fotografato o filmato, mentre sorride davanti al palco per rivedersi a casa.

Quelle recite, nate dall'amore verso chi soffre, hanno un difetto «Si svolgono in mezzo ai fili elettrici indispensabili per far funzionare i microfoni. Occorrerebbe una attrezzatura che costa 3-4 milioni». Un microfono per Rossella O'Hara. Gli amici del Tribunale del Malato hanno scritto a Specchio dei Tempi: qualcuno può aiutare Antonietta con un gesto di amore che è anche speranza?

**Maria Valabrega**

**ALLA RICERCA DEL POSTINO PERDUTO**

# Sotto l'albero senza pensione

*Pochi portalettere, anziani senza stipendio*

PENSIONE all'ultimo minuto. La strenna di Natale delle Poste, per un certo numero di pensionati meno fortunati, può essere definita con una sola parola: panico. E una telefonata dettata dal panico arriva alle 9 di alla redazione de «La Stampa»: «Sono un'invalida di 55 anni, abito in via Dina. Sono disperata: non ho una lira nel portafoglio e l'ufficio postale davanti a casa, in Del Prete, non consegna i soldi. A Natale non avrò nulla da mangiare». E perché mai? Spiegazione: i portalettere in appena due, non ce la fanno a distribuire tutti i mandati di pagamento. «E senza mandato niente pensione».

Sono le 9, è sabato. L'ufficio chiude alle 11,40: poi niente più soldi. Poi Natale. Natale sul lastrico. Due ore e di tempo per dare una mano alla signora e regalarle una festa serena. «Sono invalida a una gamba e con un figlio di quindici anni da mantenere» racconta Carla Gerbi. Riceve la pensione dallo Stato il 24 di ogni mese, ma a dicembre il 24 è festa, si anticipa al 23. «Lavoravo come infermiera all'ospedale psichiatrico. Prendo 1 milione e mila. Nei negozi mi conoscono, pago i conti a fine quando incasso la pensione. Ma stavolta come faccio?».

Nella sua stessa situazione si trovano altri pensionati. Alle 10,30, all'ufficio postale, l'impiegata non lascia speranza: «Dieci li abbiamo già rimandati a casa». Solo pochi fortunati oggi incassano. «E' la legge - allarga le braccia il direttore dell'agenzia, Ciro Braccio, oltre la vetrata blindata -. Senza mandato non consegniamo denaro». La signora scoppia in lacrime: «Sono anni che incasso qui: mi conoscete, sapete che ne ho bisogno». Niente da fare. Il direttore fa un tentativo: «Telefono in corso Tazzoli, al signor Simonetta dell'ufficio che organizza i portalettere». Risultato? Tutto inutile. «I postini sono in giro, non posso dire altro. Rivolgetevi alla sede centrale in via Nizza».

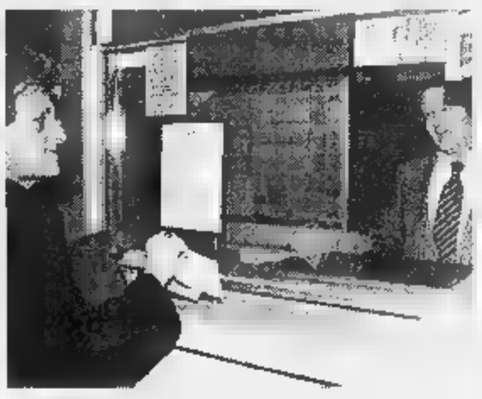

A sinistra: **Carla Gerbi** ha trovato il postino e firma il mandato. A destra: riceve la pensione allo sportello

La storia di Carla: la tredicesima arriva soltanto all'ultimo minuto

resta che una strada: cercare il portalettere che per il troppo lavoro non è riuscito a consegnare il mandato in tempo utile. Via Del Prete, corso Unione, via Dina, via Sapri. Niente postino. Via Del Prete, corso Unione, via Dina, via Sapri. Eccolo: «I mandati delle pensioni? Non li ho io. Li consegna un collega». E dov'è? «Qui, in giro. Siete giornalisti? Scrivetelo che siamo in due e dobbiamo distribuire posta a tremila famiglie».

Carla Gerbi riscoppia in lacrime. L'orologio dice che quasi le 11,30. Dieci minuti alla chiusura dell'ufficio postale. Il tempo adesso corre più in fretta. Di nuovo in macchina. In fondo, a sinistra, poi a destra. Eccolo, è proprio lui. «Gerbi? Qui c'è il suo mandato, signora - dice -. Firmi in fretta che devo continuare». Il mandato c'è, l'ufficio postale paga. La signora Gerbi scoppia in lacrime per la terza volta. «E' la favola di Natale», dice. La favola della «pensione faida-te» pagata al fotofinish.

Una favola amara. Che lascia aperto un interrogativo. Quanti altri pensionati sono rimasti senza soldi, dalle parti via Dina?

**Marco Accossato**

# «Parto, ti mando un bacio»

*Lui non capisce, lei si getta nel vuoto*

Scegliere di andarsene, la vigilia di Natale. L'ha fatto Marcella, 17 anni ed una vita difficile dietro le spalle: s'è gettata da finestra del alloggio, terzo piano, interno 65, via Arquata 23. Con mente stentava a stare dietro questo mondo, fra crisi depressive, mutismi ed improvvise tristezze.

L'altra sera quando ha messo in atto, con freddezza, un piano a cui pensava da mesi. Ha cenato, tranquillissima, con il ragazzo che amava e con il quale conviveva, e con la madre che aveva accettato bene quest'affetto della figlia per un giovane che arrivava da tanto lontano. Un'ora a tavola trascorsa in serenità, come testimoniano anche i vicini di casa, passati per fare gli auguri.

Poco dopo le 22 Marcella ha però mandato il fidanzato, un extracomunitario, a comperare le sigarette a Porta Nuova. Una richiesta consueta, non eccezionale, che non ha sorpreso ragazzo. E, subito dopo, ha colto un attimo di disattenzione della madre, per chiudersi in camera da letto. Mentre la donna va di convincere la figlia a riaprire quella porta, Marcella si è affacciata alla finestra ed ha chiamato per l'ultima volta il suo compagno, che stava uscendo in strada, gettandogli biglietto.

Aziz, analfabeta, lo ha raccolto, ma si è accontentato del rassicurante sorriso della ragazza. S'è così fatto leggere quelle due righe soltanto di fronte al Maurizio, alla fermata del tram. «Adesso devo proprio partire. Ti mando un bacio. Marcella». Quelle parole che diventavano un disperato appello hanno colpito: Aziz è tornato di verso via Arquata. Con l'angoscia nel cuore ha attraversato l'incrocio e risalito corso Dante, fino all'angolo con via Frugarolo. Lì ha capito di arrivato tardi: sul marciapiede, proprio sotto le finestre di casa, c'era il corpo di Marcella. Aziz lo ha raggiunto, lo ha abbracciato, ha cercato di risollevarlo. Poi gli si è sdraiato vicino, piangendo invocando il nome. E' arrivata gente, qualcuno lo ha allontanato, di forza. E' tornato su, al terpiano, e qui ha abbracciato la signora Lucia, mamma di Marcella. Ancora momenti di disperazione, con quel nordafricano a piangere, muovendo le mani in gesti lenti, incomprensibili. Un rituale africano, per mimare il dolore. Aziz poi è svenuto, in piena crisi nervosa. Il medico dell'ambulanza, che nulla aveva potuto fare per la ragazza, gli ha dato un calmante. Ma sue grida di dolore continuate, per ore. Anche quando corpo di Marcella ormai stato infilato in una cella frigorifera, all'obitorio.

Ieri Aziz è tornato in via Arquata, si è seduto sul marciapiede ed ha accarezzato a lungo quell'orchidea che gli inquilini della casa avevano deposto sull'asfalto insanguinato. Poi ha pianto disperato, sapendo bene che il ricordo di Marcella non durerà per sempre. E via Arquata, ieri sera, aveva già dimenticato: al tramonto qualcuno ha rubato l'orchidea (trasformata in un folle regalo?) sotto lo stuoino dell'interno 65, quello di Marcella, qualcun altro ha recuperato cinque bustine di droga, nascoste lì quando c'erano troppi carabinieri no. Eppure domani è Natale.

**Angelo Conti**

Via Arquata la scena della tragedia Marcella si è gettata dalla finestra dell'alloggio al piano

# LUX

## BRAVEHEART CONQUISTA IL MONDO

- LOS ANGELES MAGAZINE -

MEL GIBSON

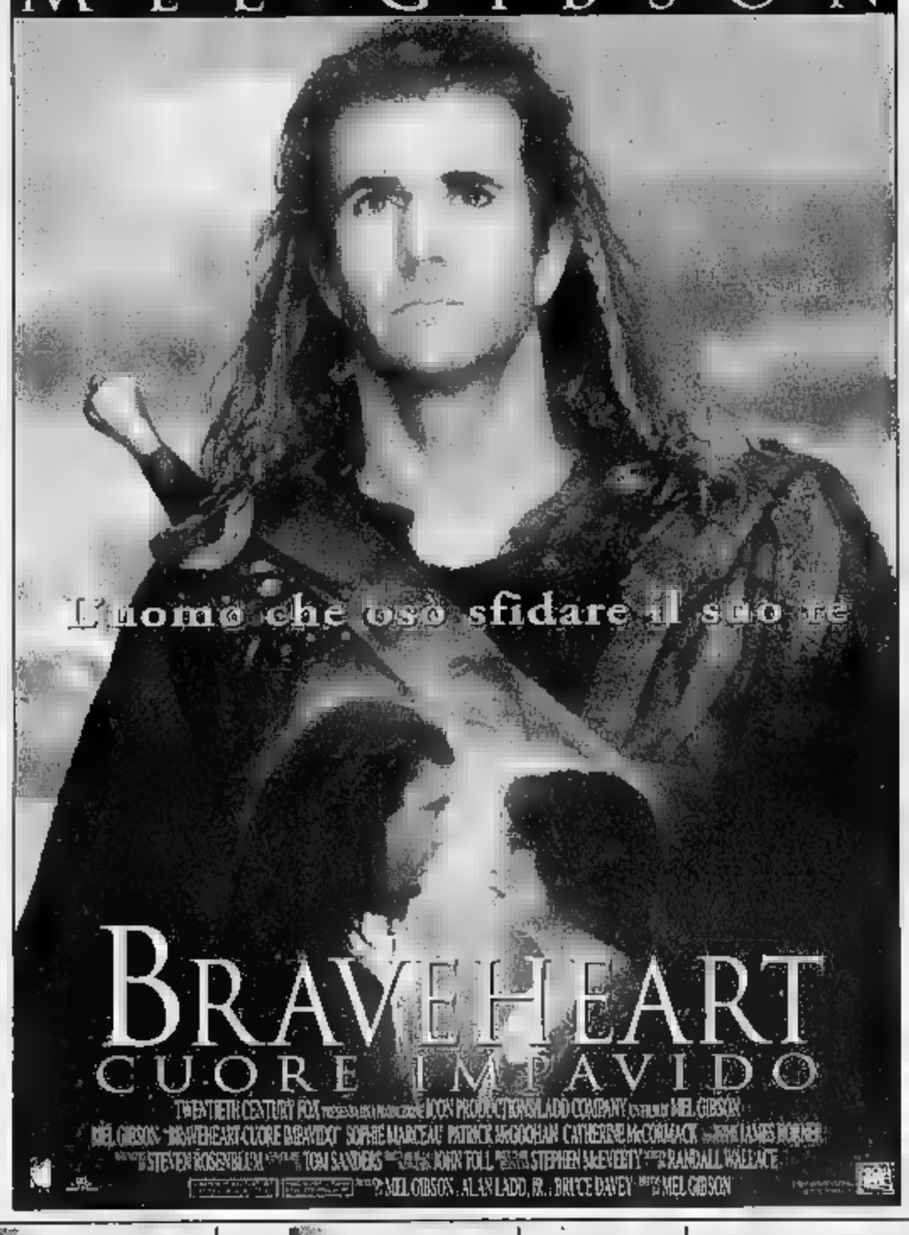


IL NUOVO CAPOLAVORO ANIMATO DELLA WALT DISNEY

adua - CAPITOL DIGITAL - grand'eliseo DIGITAL

La Buena Vista International Italia augura
Buon Natale ■ Felice Anno Nuovo

Walt Disney Pictures
presenta

POCAHONTAS

RITROVA I TUOI EROI DA McDONALD'S. AUGH!

SUCCEDE SOLO ■ McDONALD'S.

# NATALE AL CINEMA

MEDUSA

## OLIMPIA E STUDIO RITZ

*MARIO MONICELLI, il suo stile, le sue splendide storie*

**Quando aveva voglia d'amore diceva... FACCIAMO PARADISO!**

*GIOVANNI DI CLEMENTE presenta*

*MARGHERITA BUY*
*LELLO ARENA* *AURORE CLEMENT*
*PHILIPPE NOIRET*

*Facciamo Paradiso*

*di* MARIO MONICELLI

## AMBROSIO DIGITAL
## ARLECCHINO DIGITAL
## ELISEO
## OLIMPIA DIGITAL

JIM CARREY

ACE VENTURA
MISSIONE AFRICA

SCRITTO E DIRETTO DA
STEVE OEDEKERK

© 1995 MORGAN CREEK INTERNATIONAL, INC

## CRISTALLO
## FIAMMA

*Un'esplosione di risate ■ di divertimento con I NAUFRAGHI PIU' COMICI DELLE FESTE!*

SELVAGGI

UN FILM DI
CARLO VANZINA

La cittadella della scienza nel 1997 lascerà Villa Gualino: progetto da 9 miliardi

# Experimenta alla Corte di Miraflores

*I primi lavori avviati nel nuovo anno*
*L'Università si affianca con un Museo*

Experimenta nel 1997 si trasferirà da Villa Gualino a Miraflori, dove l'Università creerà un nuovo Museo scientifico, entro il 1998. Il tutto troverà posto al giardino Colonnetti, fra via Onorato Vigliani e strada Castello di Miraflori, là dove nel Seicento si distendeva la «Grande allea» alberata diretta alla reggia sabauda di Miraflores.

Per il dicembre del 1996 il Comune dovrebbe consegnare i terreni urbanizzati, pronti ad accogliere la nuova «Cittadella della scienza», progettata dall'architetto Roberto Nivolo. Prevede tre lotti d'opere, per circa 9 miliardi. L'assessore regionale alla Cultura Giampiero Leo ha già messo in conto 8 miliardi per il 1996. Pagheranno il primo lotto. Permetterà al nuovo parco di Experimenta d'operare per la scadenza fissata, anche se per finire tutte le future installazioni sono previsti impegni fino al 2001.

Alcuni giorni fa Rita Marchiori, direttore della «Promozione attività culturali della Regione», ha esaminato i progetti con l'assessore Leo e gli assessori comunali Mario Viano e Ugo Perone, rispettivamente responsabili civici del Patrimonio e della Cultura.

Regione e Comune dovevano scegliere fra due orientamenti tecnici: il primo prevede l'ingresso di Experimenta da via Onorato Vigliani; il secondo privilegia invece il lato da Strada del Castello. «E' questa la soluzione che preferisco - dice Ugo Perone - perché integra meglio il parco tecnologico con il Mausoleo della Bela Rosin, dove il Comune intende realizzare un planetarium». Un progetto finora valutato intorno ai 3 miliardi, 2 dei quali necessari per risanare il Mausoleo. «Affinché il suo giardino si integri con Experimenta - dice Perone - potremmo anche chiudere al traffico quel punto di Strada Castello».

L'Assessore regionale alla Cultura **Giampiero Leo**

Il professore **Ugo Perone**, assessore alla Cultura del Comune di Torino

Il progetto alternativo, con l'ingresso da via Onorato Vigliani, punta sul riutilizzo dell'ex centro fitovirologico del Cnr, dove avrebbero dovuto essere sistemati atrio, biglietterie, uffici, ristorante. «Ma quella palazzina non è disponibile, perché dal 1994 è stata assegnata all'Università» ricorda l'architetto Antonio Benevento, incaricato dei progetti di grande edilizia universitaria. «Qui l'Ateneo ha deciso di realizzare il suo Museo delle Attrezzature. Esporrà tutti i materiali scientifici e didattici dismessi. Un'iniziativa che richiederà circa 400 milioni e che sarà pronta per il 1998».

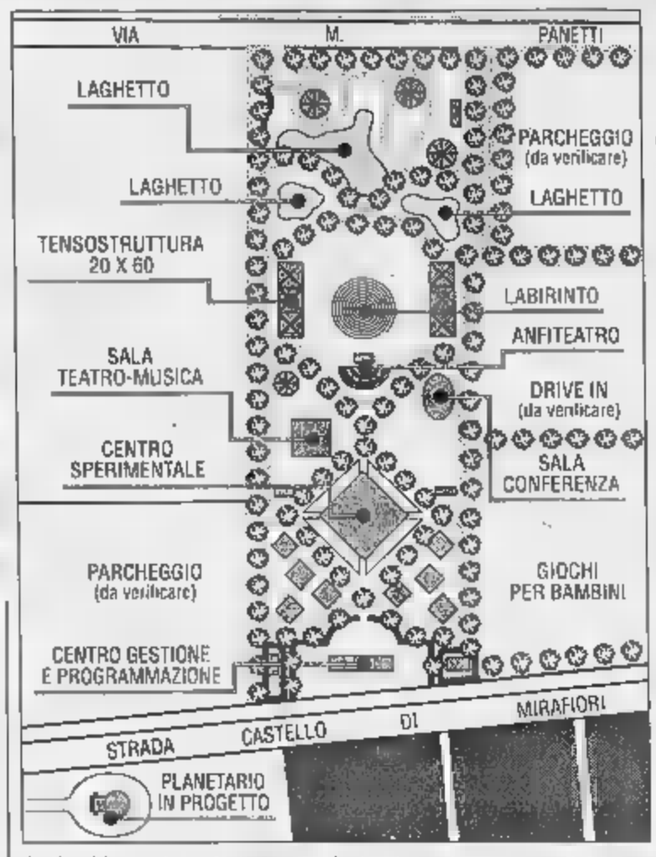


Il progetto firmato dall'architetto Roberto Nivolo prevede tre lotti di opere, per impegni fino al 2001

Sarà una presenza che potrà ben figurare accanto alle attrazioni di Experimenta. A Miraflori avranno come prestigiosi vicini di casa i laboratori dell'Istituto Elettrotecnico Nazionale Galileo Ferraris e quelli dell'Istituto Colonnetti. Se l'ingresso ad Experimenta avverrà, come ora sembra più probabile, da Strada Castello, il visitatore entrerà in un'area molto varia, servita da parcheggi fino a via Panetti.

«Il parco - spiega Rita Marchiori - avrà un aspetto animato, con zone verdi e laghetti. Il primo lotto di lavori prevede la realizzazione del "Centro di programmazione". Accoglierà i visitatori con tutti i servizi logistici. Di qui si raggiungerà il "Centro sperimentale", fiancheggiato da tensostrutture». Alcune ospiteranno attrazioni già note, delle precedenti edizioni: la bicicletta sul filo, il paracadute, la centrifuga «Rotor» e il «Labirintorio» per bambini. Le opere successive prevedono una sala conferenze, un teatro musicale, un anfiteatro scoperto e un labirinto. Si ipotizza anche un circuito «Drive-in». Il parco culminerà in una zona lacustre. Evoca le antiche delizie del parco sabaudo di «Miraflores», caro a Carlo Emanuele I.

Quel sovrano di 4 secoli fa ha lasciato un'eredità preziosa: la «Bealera del Duca», una vera meraviglia d'ingegneria idraulica. Captava l'acqua della Dora ad Alpignano e, via Collegno e Grugliasco, la portava ai giochi d'acqua della Reggia di Miraflori. Ora è intubata, ma intatta e funzionante. Può essere ancora utile alla Cittadella scientifica del 2001.

**Maurizio Lupo**

Al «Comitato regionale della Sanità»

# Il candidato è massone maggioranza sconfitta

*A sorpresa il Polo resta senza un voto*
*«Qualcuno non ha fatto il suo dovere»*

Anche in Piemonte è scoppiata la guerriglia tra i cespugli di centro e il resto del Polo. A scatenarla la bocciatura del candidato indicato dal centrodestra alla guida del Comitato regionale della Sanità. Il dottor Dario Pavesio, tra l'altro numero due in Piemonte della massoneria della Loggia di piazza del Gesù, è stato sconfitto da Renzo Lucchiari, ex presidente del comitato. Lo hanno eletto i sei consiglieri eletti dalla minoranza di Palazzo Lascaris e quelli nominati dall'università, dalle associazioni professionali e del volontariato e da almeno un «franco tiratore» appartenente alla maggioranza. «E' stato sconfitto - spiega Paolo Ferraris, capogruppo dei popolari - il tentativo di lottizzare la sanità da parte del Polo. Il voto ha premiato una professionalità che è stata riconosciuta anche da alcune forze di maggioranza».

Dario Pavesio

Già, ma da quali forze? E non basta. C'è anche chi ha interpretato l'elezione di Lucchiari come una vittoria contro la massoneria e i suoi aderenti impegnati in politica. Angelo Burzi, capogruppo di Forza Italia in Regione, infatti è fratello di loggia di Pavesio. «Massoneria? Certo non ho mai rinnegato la mia appartenenza - spiega Burzi - ma non c'entra assolutamente con la mia attività politica e con la questione della sanità. La verità è un altra. E' possibile che qualcuno dei cespugli o cespuglietti abbia votato contro il candidato del Polo». Chi? Burzi non fa nomi ma poi aggiunge «Qualora qualcuno tra le persone indicate dalla maggioranza dovesse diventare presidente di una delle 5 commissioni del comitato e, casualmente, diventasse responsabile di quella che si occupa delle case di cura gli indizi di veleno sarebbero più che significativi».

Insomma, il maggior indiziato di accordi sottobanco che hanno tagliato fuori il Polo è il Ccd, anche perché il suo leader piemontese, Michele Vietti, professionalmente si occupa di case di cura. Vietti è stupito: «Credevamo di aver imparato dagli uomini del nuovo che i partiti non dovevano interferire nelle nomine degli enti. Dalla stizzita reazione di Burzi, però, ci pare di capire che qualcuno vorrebbe sostituire alle contrapposizioni di partito quelle di altre fratellanze». E così, anche questo «incidente» entrerà nell'ormai lungo elenco delle questioni da affrontare nel corso della verifica di maggioranza. **[m. tr.]**

«In tutto gli ho dovuto dare 24 milioni»

# Da 3 anni ricattava l'amico: denunciato

La denuncia parla di estorsione e rapina. Ed è storia di violenze e minacce durate quasi tre anni, per farsi consegnare circa 24 milioni. A raccontare questa storia è Doro Bonino, 31 anni, operaio. Due pagine fitte fitte, che il dottor Filippo Dispenza, comandante il nucleo volanti, ha ora trasmesso al magistrato, dottor Giannone, il quale dovrà valutare la posizione di Giovanni Lauro, 38 anni, già denunciato per furti.

Lauro è stato fermato la scorsa sera, verso le 21, dagli agenti di una volante in via Rivara. Camminava con fare sospetto. Ha detto: «Aspetto un amico». Poco dopo è arrivato Bonino, che abita in quella via. «Sì, lo conosco. Ma mi perseguita, mi minaccia. Adesso voglio liberarmi di lui». E in questura ha raccontato la sua storia.

«Ho conosciuto Lauro tre anni fa. In un bar. Gli ho parlato di alcuni miei problemi, lui si è offerto di aiutarmi. Siamo diventato molto amici. E un giorno ha cominciato a chiedermi dei soldi. Poi ancora soldi. Mi minacciava, diceva che se non gli avessi dato quel denaro mi avrebbe picchiato. Poi un giorno mi ha confessato di essere tossicodipendente. E mi ha detto che se non lo pagavo mi avrebbe ferito con una siringa».

Nella sua denuncia Bonino fa riferimento a precisi episodi che dovranno essere ora verificati dagli inquirenti. Uno fra i tanti: «Un giorno mio padre, che aveva saputo tutto, ha cercato di aiutarmi. E ha affrontato Giovanni Lauro. Gli ha detto di smetterla, di lasciarmi in pace. E' stato aggredito, percosso. Gettato a terra. Si ruppe un braccio, finì in ospedale». E fa riferimento ad un ricovero al Maria Vittoria del padre. «Ho dovuto continuare a versargli dei soldi. In tutto quasi 24 milioni. Era come una tangente che dovevo versargli ogni mese. Ho anche dovuto vendere oggetti che tenevo in casa. Adesso proprio non ce la faccio più».

Lauro è stato denunciato a piede libero dagli agenti: estorsione e rapina. Lui si difende: «Tutte bugie e potrò provarlo».

Dopo un anno di indagini, indizi contrastanti e l'accusato che continua a dirsi innocente

# «E' stato lui a sgozzare "occhi belli"»

*Processate Buonanese, chiede il pm*

La chiamavano «occhi belli». Maria Augello, prostituta di vent'anni, morì sgozzata a due passi da Porta Nuova. A quasi un anno dal delitto, le indagini sulla sua morte sono terminate. Il sostituto procuratore Giuseppe Ferrando ha chiesto il rinvio a giudizio per omicidio volontario di Francesco Buonanese, 30 anni, che si è sempre professato innocente. Se salirà sul banco degli imputati, accusa e difesa si daranno battaglia in un processo indiziario: ci sono un alibi che scricchiola, indizi a favore e altri contro il presunto assassino. Prove schiaccianti, nemmeno una.

Il caso di «occhi belli» resta un giallo. Venne uccisa nel garage di via Rattazzi la notte del 28 gennaio. L'assassino le recise la carotide con un coltello ritrovato vicino al luogo del delitto. Una sola ferita profonda al collo, più un piccolo taglio di lato: l'omicida, puntandole il coltello alla gola, voleva probabilmente costringerla a un rapporto senza pagare, o indurla a una prestazione che rifiutava. Poi spinse la lama più a fondo, forse per un raptus.

Buonanese aveva incontrato la vittima più volte: «Le volevo bene, non l'avrei mai» ha sempre ripetuto. E' stato arrestato a febbraio. Un teste disse di aver visto l'arma del delitto a casa sua, in via Mazzini. Poi, in parte, smentì. Il presunto assassino fornì un alibi: «La sera prima dell'omicidio ero in ospedale. E nei tre giorni successivi sono rimasto sempre a casa malato. Lo possono confermare mia madre e un amico». La madre ha sempre sostenuto la sua versione; l'amico, a sorpresa, l'ha sconfessata. Lui ha detto più volte: «Maria non la vedevo da giorni». Ma un pensionato ha dichiarato di averla vista insieme a lei, alle 18 del 28 gennaio, in un bar vicino alla stazione. A casa di Buonanese, inoltre, sono stati trovati il berretto della vittima e i ritagli di giornali che ne raccontavano la morte.

Anche a favore della difesa (sostenuta dagli avvocati Ciamarella e Piacentino) ci sono parecchi elementi: l'esame del dna ha stabilito che lo sperma trovato sul luogo del delitto non è di Buonanese. Le macchie di sangue sulla sua camicia non possono essere state lasciate dalla vittima, e le tracce di rossetto sui calzoni non coincidono con quello di Maria Augello.

F[illegible] Buonanese

**A VENARIA**

## *Ucciso per un «bidone»*

Ucciso per una partita di droga-bidone: 100 milioni di cocaina. Sarebbe questo il movente dell'omicidio di Abdellah Singuigue, marocchino di 33 anni ucciso il 3 dicembre '94 a Venaria. Venne fatto inginocchiare, gli spararono a una tempia. Il pm Giuseppe Ferrando ha chiesto il rinvio a giudizio per omicidio premeditato di 4 persone. Sono Giuseppe De Valeriis, 35 anni, via Poirino 17: un ex orafo che si diede al traffico di stupefacenti dopo essere finito in un giro di usurai, che lo condussero al fallimento. Poi Gianluca Vitagliani, 19 anni, via Amati 118/7 a Venaria (che sparò il colpo mortale); il serbo Dragan Stojanovic, 20 anni, e il figlio di un noto pregiudicato contro cui procede il Tribunale per i minori. Hanno confessato il delitto, hanno spiegato: «Volevamo soltanto spaventarlo, il colpo partì per errore. E la droga non c'entra: lui aveva detto in giro che uno di noi era un confidente della polizia, volevamo chiedesse scusa».

IN [illegible]

■ **FARMACIE.** Elenco delle farmacie aperte per turno domenica 24 dicembre 1995 con servizio continuato dalle ore 9 alle ore 19,30. Alzona, c.so Sebastopoli 206; Cappella, via Monginevro 126; Comunale n. 20, via Ivrea 47/49; Comunale n. 32, via Arnaldo da Brescia 38; Comunale n. 40, via Farinelli 36/9; Delle Vallette, viale dei Mughetti 9/f; Gruner, via San Tommaso 16; Mosca, via Mazzini 31; Nazionale, via Vanchiglia 29; Olivieri e Roatis, via Stradella 86; Piazza Adriano, p.zza Adriano 12; Regio Parco, c.so Taranto 183/c; San Paolo, via Berino 6; Sant'Anna, c.so Sommeiller 31. Lunedì 25 dicembre con servizio continuato dalle ore 9 alle ore 19,30: Gavenna, via Mosca 1; Corvi, via Porpora 41; Don Bosco, via Cigna 44; Madonna dei Fiori, c.so Peschiera 244/a; Madonna del Pilone, c.so Casale 110; Maffei, piazza Massaua 1; Moderna, via Tripoli 58; Monari, corso Traiano 158; Pitagora, piazza Pitagora 9; Romano, via Giosuè Borsi 114; Santa Maria, via San Francesco d'Assisi 14; Tetti Fre, via Nizza 214; Tenengo, c.so Vittorio Emanuele 34; Zuccola, via San Donato 55. Martedì 26 dicembre con servizio continuato dalle ore 9 alle ore 19,30: Amici, via San Marino 37; Borgo Rossini, via Reggio 1; Comunale n. 7, c.so Trapani 150; Comunale n. 35, via Cimabue 8; Della Rocca, via della Rocca ang. via dei Mille; Gavazza, via Pietro Cossa 106; Lucento, via Ogliarico 4 ang. via Pianezza. Madonna della Salute, piazza della Vittoria 29; Monge, via Livorno 2; Monumento, c.so Vittorio Emanuele 84; Ospedale Maurizianо, c.so F. Turati 46; Ottone, c.so Unione Sovietica 491; Sant'Agnese, strada San Mauro 35; Torino-Esposizioni, c.so Massimo d'Azeglio 100.

■ **INGEGNERIA.** Il consiglio di facoltà di Ingegneria ha abolito il tetto massimo di allievi immatricolabili ai corsi di laurea, perciò dall'anno prossimo il test di ingresso sarà obbligatorio, ma avrà un carattere puramente orientativo. E' stata respinta invece una proposta del preside di introdurre una soglia di qualità che escluda dall'immatricolazione gli allievi che hanno conseguito un risultato molto modesto sia all'esame di maturità sia nel test di orientamento. Le soglie numeriche rimarranno invece per i corsi di diploma universitario e gli allievi da ammettere verranno individuati sulla base di una classifica di merito.

■ **CONVEGNO.** «Il senso della città» è il tema del convegno che si terrà il 12 e 13 gennaio presso la sala conferenze della Galleria Civica d'Arte Moderna di corso Galileo Ferraris.

**L'ARTE ABBANDONATA**

Montanaro, nel bottino anche una pala del XVII secolo e un quadro del 1400

# Caccia alla «banda delle chiese»

*Razziata per la quinta volta la cappella del '600*

ENNESIMO colpo della «banda delle chiese», come è stata ribattezzata dagli inquirenti. La notte scorsa i ladri hanno saccheggiato, la quinta volta in vent'anni, la chiesa Madonna di Loreto a ridosso del cimitero di Montanaro, opera di Guarino Guarini che risale al 1684.

Il valore degli oggetti trafugati, tra cui due pale, è inestimabile, però sono tutti fotografati e catalogati presso la Sovrintendenza alle belle arti a Torino.

Fallito il tentativo di scardinare le massicce inferriate di una finestra laterale della chiesa, i ladri, utilizzando sicuramente un piede di porco, hanno forzato la serratura del portone principale. Quindi, utilizzando delle scale, dall'altare sinistro hanno smontato una pala olio su tela del '600 (metri 2,25 per 1,70), di pittore ignoto, raffigurante l'angelo custode che accompagna un bimbo, e cinque piccoli angioletti che la sovrastavano, nonché due colonne massicce e due angeli in legno dorato. Il quadro era stato restaurato nel '[illegible] da Nicola di Araunengo d'Asti. Dall'altare destro sono state invece rubate altre quattro colonne in legno dorato, alte 2 metri e 25 centimetri, e in sacrestia un quadro (metri 1,20 per 1,10) della Madonna del Carmine, risalente alla fine del 1400. I ladri hanno pure tentato di asportare le colonne e le sculture dorate della bussola dietro l'altare della navata centrale. Il furto più consistente nella chiesa Madonna di Loreto risale a dieci anni fa quando vennero asportati ben 48 pezzi pregiati tra cui quadri, santi e teste di angeli.

La chiesa Madonna di Loreto accanto al cimitero di Montanaro presa di mira dai ladri

«Il primo furto nella chiesa risale a tredici anni fa quando rubarono la Madonna della Neve, del Seicento, in legno dorato e di grande valore, mai più ritrovata e che abbiamo poi sostituito con un'altra simile in gesso. Con il furto della scorsa notte hanno ormai portato via tutto» dice Bruno Baro, 62 anni, che funge un po' da factotum e custode della «Madonna di Loreto».

Nessuno degli abitanti del rione Loreto nella notte ha avvertito rumori. A scoprire la visita dei ladri è stato il necroforo Carlo Frola, 54 anni. Al mattino, all'apertura del cimitero, si è accorto della rete metallica protettiva sollevata e dell'inferriata della finestra danneggiata. L'uomo ha informato Bruno Baro e il parroco don Giuseppe Manavello. Quest'ultimo non ha potuto fare altro che richiedere l'intervento dei carabinieri.

**Diego Andrà**

Questore e carabinieri smentiscono il sindacato

# Sap e ordine pubblico «Sono [illegible] infondate»

Pochi giorni fa il segretario provinciale del Sap, sindacato autonomo di polizia, ha scritto al ministro dell'Interno: «Il contributo dei carabinieri ai servizi di ordine pubblico a Torino è ormai poco più che simbolico». Polizia contro carabinieri? Sorride il questore Giuseppe Grassi e stempera i toni di una polemica inesistente: «I temi dell'ordine pubblico vengono affrontati nel corso di riunioni presiedute dal prefetto. Incontri collegiali: c'è sempre stata una perfetta sintonia tra carabinieri, polizia, finanza e vigili urbani. Va ricordato che il numero di uomini impiegati varia in base al tipo di servizio, ma anche tenendo conto delle altre manifestazioni previste nell'ambito provinciale e, spesso, regionale. Così può accadere che, in questo o quel caso, sia più forte la presenza di agenti perché gli uomini dell'Arma sono impiegati, nelle stesse ore, in altre zone del Torinese o del Piemonte».

E' per lo meno sorpreso anche il colonnello Michele Franzè, comandante provinciale dell'Arma: «Quella del Sap è una posizione che fa torto al buon senso ed anche a quel rapporto di trasparenza e collaborazione fra le forze dell'ordine che è concretamente messo in atto ogni giorno sotto il diretto controllo del prefetto Stelo». Più nel dettaglio Franzè spiega che «la manovra delle forze, a livello nazionale, viene concordata fra Comando generale e ministero dell'Interno» ma che la presenza dei militari, sul territorio, è per sua natura puntiforme: «Ogni domenica, in provincia, ci sono decine e decine di manifestazioni: partite dei campionati minori, feste patronali, processioni. E noi siamo presenti in ogni occasione. Senza chiedere aiuti alla polizia». Un altro capitolo di impegno per i carabinieri sono le traduzioni dei detenuti ed il controllo delle aule: «Ogni giorno impegnano almeno cento militari, anche qui senza contributi da parte della polizia».

Franco Corsico risponde alle segnalazioni a La Stampa sui disagi nella viabilità

# L'assessore: ecco il mio progetto

*«Datemi tempo e vedrete effetti concreti Entro il '96 in cantiere 3000 parcheggi»*

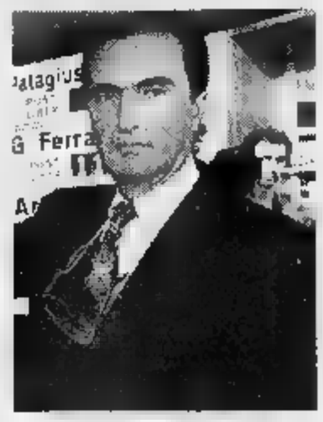

«Abbiamo la più alta percentuale di auto tra le città d'Europa»

L'assessore alla Viabilità Franco Corsico: «Sono contento ricevere suggerimenti e critiche»

Telefonate: 1221. Fax: 423. Lettere: 304. Sono le cifre che scandiscono l'«Emergenza traffico». Iniziativa de «La Stampa» che ha permesso finalmente ai lettori di dire la propria — quello che un recente sondaggio ha definito l'«incubo dei torinesi»: il problema dell'ingorgo, del parcheggio introvabile, del semaforo dai tempi assurdi, delle strisce invisibili.

In tutto fanno 1948, i torinesi che desiderano - con una certa urgenza - una risposta (o un chiarimento, o un consiglio) dall'assessore alla Viabilità Franco Corsico. Sono i cittadini che dall'8 dicembre a oggi hanno preso d'assalto i telefoni messi a disposizione dalla —. Le loro richieste sono diventate un pacco dono per l'assessore. Che è atterrato sulla sua scrivania a 24 ore da Natale.

E queste sono le risposte che Corsico spedisce ai cittadini, accompagnate da un ideale biglietto «Con la speranza che vogliano comprendere quant'è difficile gestire il traffico della metropoli con la più alta percentuale di auto in Europa» (per la precisione 670 mila auto per 923 mila abitanti).

**Assessore, lei lo può ben immaginare: per un torinese che protesta ce ne sono almeno altri dieci che non trovano tempo e voglia per farlo. Che ne pensa di tanta esasperazione?**

«Non mi stupisce affatto. Ma vorrei subito fare una precisazione. Noi siamo contenti di ricevere i suggerimenti, le critiche e, perché no, anche le proteste più accese dei cittadini. Costituiscono un osservatorio prezioso per modificare i nostri progetti a misura di chi li fruisce ogni giorno. Faccio un esempio classico, il semaforo. Per controllarli tutti dovrei avere 630 tecnici a spasso per la città ogni giorno. Beh, questo è impossibile. Ben vengano quindi le segnalazione di chi attraversa quel tale incrocio ogni giorno: sono utilissime».

**Ciò premesso?**

«Giunto a questo punto non vorrei mettermi a fare il professore, ma prima di tranciare giudizi sulle grandi filosofie d'intervento - ogni giorno mi piovono sulla scrivania almeno due progetti di metropolitana tai-da-te - bisognerebbe che la gente partisse dal presupposto che il traffico è una scienza complicata dalle infinite variabili. E che per vanificare mesi di studi al computer basta un comportamento anomalo: insomma il solito furbo che sorpassa a destra o si pianta in mezzo all'incrocio perché vuole a tutti i costi passare con il rosso».

**Questo può essere vero. Ma i cittadini — ingegneri del traffico. E se passano un'ora in più ogni giorno, bloccati in coda, non possono far altro che protestare...**

«E li capisco, mica li —. Ma penso che sia un loro diritto lamentarsi come e— correttamente informati. A questo proposito c'è — dato più eloquente di ogni altro: quello relativo agli spostamenti quotidiani. Nel 1979, ogni giorno, a Torino se ne contavano un milione e 945 mila. Oggi, con — città sostanzialmente identica nelle strutture (abbiamo soltanto due sottopassi in più ndr) si è saliti a quota 3 milioni e 147 mila movimenti. Ma c'è di peggio: la tendenza di qualche anno fa si è invertita. Oggi, nel 70 per — dei casi, ci si sposta per motivi vari e soltanto per il restante 30 ci si muove per motivi di lavoro. Ciò significa che l'ora di punta non esiste più. Il traffico è caotico dalle 7 alle 20. Una specie di no-stop dell'ingorgo».

**Insomma, stando a quello che lei ci spiega è come se la Torino d'oggi fosse costretta a entrare in un abito che non le sta più. Ma, dal punto di vista della viabilità, non dovrebbe essere una città all'avanguardia, cui tutto il mondo guardava per i suoi progetti in telematica applicata a parcheggi e mezzi pubblici? Quella città che per prima in Italia ha adottato la sosta a pagamento e si è dotata un piano urbano del traffico...**

«Certo, ed è un fatto che Torino è ormai città di riferimento per gli ingegneri del traffico e vanti parecchi primati in materia di viabilità. Ma pure per quanto riguarda gli obiettivi raggiunti si deve fare una premessa: per ottenere effetti concreti ci vogliono anni. E il piano urbano del traffico, nelle sue anticipazioni, è operativo soltanto dall'aprile '94. Comunque nessuno può negare, a esempio, che per la prima volta dopo tanti anni, l'Atm ha perso passeggeri. E da quando in centro sono arrivate le strisce blu, si respira un'altra aria. Ma i torinesi che approvano non scrivono, né telefonano. Chissà quanti sono?».

**Emanuela Minucci**

RESTANO IN FUNZIONE

## I telefoni per le proteste

- I tre numeri speciali per le proteste dei lettori sul traffico sono: **6568-531, 6568-205, 6568-252.** Restano in funzione anche oggi e i giorni di Natale e di Santo Stefano.
- Sono invariate le due fasce orarie ormai abituali: **ore 10-12 e ore 18-20.**
- Proteste scritte indirizzate a **«La Stampa - Cronaca - Emergenza Traffico - via Marenco 32, 10126 Torino».**
- Per inviare un fax il numero è **655.306.**
- I messaggi sulla segreteria telefonica devono essere chiari e brevi, con nome, cognome e numero di telefono di chi ha chiamato.

I CINQUE «PUNTI CALDI» **AL TOP DELLE POLEMICHE**

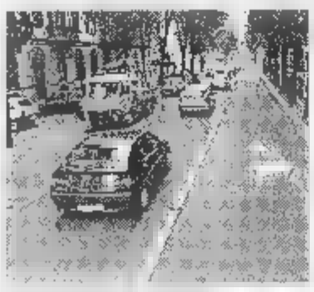

### Corso Dante

L'assessorato alla Viabilità ha — ricetta nel cassetto per risolvere il problema del traffico in corso Dante. Ma dopo l'infelice (o comunque ancora inefficace) rivoluzione delle carreggiate, la svela — difficoltà: «Non vorrei cominciare a ricevere lettere su quel che intendiamo fare, prima ancora di poter passare alla fase operativa - premette Corsico -. — assicuriamo ai cittadini che l'intervento sarà a largo spettro. Modificheremo i sensi — marcia delle vie-cornice. Ora che abbiamo i risultati del monitoraggio realizzato a settembre, possiamo metterci a lavorare. Anche — fino a primavera non potremo avere una visione oggettiva del problema. Fino a quando non riaprirà il sottopasso del Lingotto è difficile capire quante di quelle 12 mila auto continueranno a percorrere corso Dante».

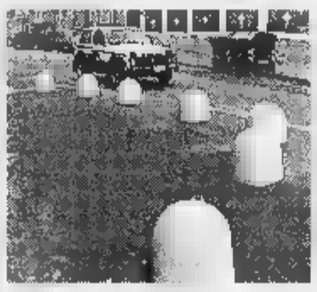

### Via Lomellina

Gioisca il grande popolo degli antidissuasori. L'assessore Corsico, per la prima volta, chiarisce il ruolo di quei panettoni — cemento che hanno diviso i torinesi: «Hanno una funzione sperimentale: in largo Boccaccio e via Lomellina presto saranno sostituiti — strutture fisse più gradevoli all'occhio». Un'occasione per porre la domanda delle domande: è sufficiente una raccolta di firme perché l'assessorato decida di rivoluzionare una zona? E tutti gli altri torinesi che si ritrovano a usufruire di quel quartiere ogni giorno? Non hanno alcuna voce in capitolo? «Niente affatto - risponde Corsico - quando riceviamo una sollecitazione scattano i sopralluoghi. Per via Lomellina l'intervento si è — indispensabile perché — percorso troppo pericoloso, teatro quasi giornaliero d'incidenti gravi».

### Parcheggi

Ai torinesi che protestano per l'annosa questione del parcheggio introvabile l'assessore risponde con le cifre: sono quasi 3000 i posti auto che la città si prepara a «sfornare» nel 1996. Si parte dall'area sotterranea del Palagiustizia — grado — offrire 1000 posti auto che sarà pronta nel marzo '96. Sempre in primavera prenderà il via anche il cantiere del V Padiglione di Torino Esposizioni (400 posti). Già a febbraio, invece, partiranno i lavori per realizzare l'area di parcheggio nell'ex caserma dei vigili del fuoco (880 posti auto).

Sempre nel corso dell'anno partirà la gara d'appalto per il parcheggio di corso Bolzano (800 posti) e corso Stati Uniti (750 posti). Conclude il ventaglio di parcheggi in embrione, l'appalto che scatterà in primavera per l'area di corso Galileo (250 auto).

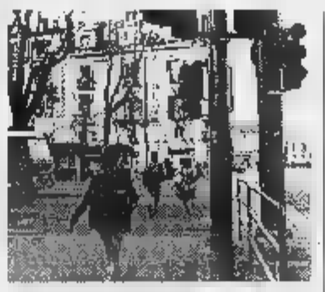

### Segnaletica

Un altro punto dolente. Anche in questo caso l'assessore si difende snocciolando cifre. «A Torino abbiamo oltre 100 mila metri quadri di strisce pedonali e 71 mila segnali stradali. Ma soltanto un miliardo di budget — per mantenerli in buono stato. E' evidente che i cittadini — fatichino a trovarne alcuni malandati. Anche il personale è quello che è: negli ultimi anni abbiamo subito tagli — 30 per cento. Per quanto riguarda la segnaletica orizzontale stiamo facendo il possibile per sostituire alla vernice normale quella termoplastica resistente al tempo e all'usura. — costa il triplo dell'altra quindi dobbiamo usarla con parsimonia». Risposta a parte meritano i semafori: «Torino è la città più "semaforizzata" d'Italia: in tutto sono 630. Fisiologico che ogni giorno il 2 per cento faccia le bizze».

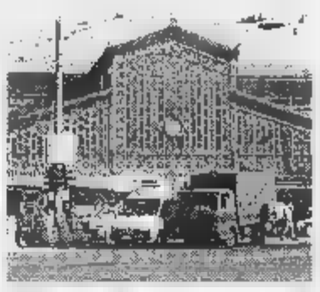

### Porta Palazzo

Il progetto messo a punto dall'assessorato alla Viabilità per risolvere la situazione del traffico a Porta Palazzo (soprattutto i problemi che scaturiscono dall'operazione di carico-scarico) ha ricevuto l'okay degli ambulanti. Presto le strisce blu che stanno dietro il mercato del pesce diventeranno territorio esclusivo — venditori. La zona della banchina centrale sarà sempre adibita a operazioni di carico-scarico, ma tutto dovrà essere più rapido: perché la viabilità non subisca intralci. Altra — certa: sopra l'edificio che ospita il mercato del pesce verrà installata una telecamera fissa che sorveglierà sul traffico (si spera sempre meno caotico) di Porta Palazzo.

Anche i lavori del tunnel cominceranno nel '96: e se tutto filerà liscio in capo a due anni le auto s'inabisseranno veloci sotto corso Regina.

GUARDIA DI FINANZA

## Solidarietà per un bimbo malato

Commossa cerimonia al Circolo unificato della caserma della Guardia di Finanza, in corso IV Novembre —. I militari delle Fiamme Gialle si sono fatti promotori di un messaggio di solidarietà nei confronti di un bimbo malato di Caselle, Raffaele De Angelis, di 9 anni. Il bambino ha ricevuto dal comandante della Zona piemontese, il generale di brigata Italo Pappa, un assegno di oltre 9 milioni che gli consentirà, se anche altri enti dimostreranno la stessa sensibilità, di sottoporsi a un intervento chirurgico negli Stati Uniti. L'operazione è prevista a gennaio, e dovrebbe permettere al bimbo di tornare a camminare con l'aiuto delle stampelle. Nel corso dell'incontro sono stati anche conferiti alcuni encomi a militari che si sono distinti in operazioni di servizio.

A Piossasco

## Finanziamenti per la bonifica dell'ex Fidom

Per la vicenda dei serbatoi di liquidi inquinanti stoccati — anni nell'ex deposito Fidom di Piossasco, gli amministratori sono dovuti tornare a Roma. Nonostante l'ordinanza interministeriale dell'agosto scorso, che impegnava i ministeri a finanziare per 6,7 miliardi la bonifica dell'area, il denaro non è mai stato disponibile. Ritardi, ma soprattutto giri burocratici tra un ministero e l'altro. Con il rischio che i soldi, assegnati all'ultimo minuto, non potessero essere spesi entro la fine dell'anno e quindi depennati.

Per scongiurare questo rischio, il ministero dell'Ambiente si sono incontrati una delegazione — parlamentari (Lucà, Ronchi, Malan), il sindaco e l'assessore all'Ambiente di Piossasco, Marocco e Vicari, con alcuni funzionari dei ministeri interessati (Mascazzini e Gerelli) per trovare una via d'uscita. Tutto pare sia stato risolto: «La nuova ordinanza dovrebbe scattare nei primi giorni del nuovo anno e i finanziamenti assegnati direttamente nelle mani del sindaco entro febbraio», spiega il parlamentare Mimmo Lucà.

Moderata soddisfazione esprimono anche i rappresentanti del Comune: «Speriamo che sia la volta buona. Per evitare rischi troppo elevati alla popolazione in questi mesi abbiamo cominciato da soli la bonifica dovendo però tirar fuori circa 600 milioni dal bilancio. Se non arrivano soldi siamo costretti a fermarci», spiega l'assessore all'Ambiente Fausto Vicari.

A Rivoli

## Servizi sociali 23 miliardi dal Comune

Un bilancio comunale in controtendenza a Rivoli. Lo Stato, — la Finanziaria, taglia 100 mila miliardi dai servizi sociali? Ed ecco che per potenziarli il Comune investe ben 23 miliardi, quasi la metà del budget di 73 miliardi che aveva previsto per il 1996.

«Noi stiamo dalla parte della gente - afferma l'assessore al Bilancio Anna Paschero -, scuola, lavoro e assistenza rappresentano i problemi più urgenti da risolvere per la popolazione. I servizi sociali sono le braccia operative dell'amministrazione comunale nei confronti del disagio».

Nel campo scolastico, oltre al miglioramento degli edifici e degli arredi, il Comune attiverà una serie di progetti, primo fra tutti quello sulla tutela ambientale. Spiega Anna Paschero: «Sarà indetto un concorso fra tutti gli studenti: quelli che presenteranno un buon progetto sulla lotta all'inquinamento otterranno l'esonero, per la loro scuola, dal pagamento della — per i rifiuti, che in genere ammonta a 5 milioni annui per istituto».

Un occhio di riguardo anche ai giovani che si devono ancora inserire nel mondo del lavoro. L'assessore Ezio Salmasi sostiene: «Assumeremo, a tempo indeterminato, 22 impiegati per reintegrare la pianta organica, mentre 35 nuovi lavoratori saranno coinvolti nella realizzazione del campeggio comunale, che potrebbe dare vita ad una stabile cooperativa».

ANNI AZZURRI
RESIDENZE PER ANZIANI

La vita dei nostri ospiti, sia autosufficienti che non autosufficienti, è ricca di interessi sociali e culturali e permette alle famiglie di riposarsi dai gravosi impegni dell'assistenza.
Volpiano - Torino Tel. 011/9952155

Maggioranza divisa sul progetto della nuova Torino-Ceres

# Treno «spacca» Balangero

## *Sindaco e Satti alleati*

Verranno soppressi cinque passaggi a livello: spesa sei miliardi

Sopra, il sindaco di Balangero, **Franco Fenocchi**. A fianco, **Renato Braga**. In alto a destra, **Francesco Caveglia**

Due settimane di tempo per approvare il progetto di riammodernamento della ferrovia Torino-Ceres nel tratto che attraversa il Comune di Balangero. L'ultimatum della Satti ha già spaccato la maggioranza prima ancora di approdare in Consiglio comunale e ha acceso incandescenti le proteste degli abitanti di località Grange, una trentina di case al confine con il Comune di Lanzo che verrebbero «accerchiate» dalla striscia di asfalto della nuova circonvallazione. Una delegazione di frazionari, ieri mattina, ha discusso a lungo con l'assessore all'Edilizia e all'Urbanistica Giovanni Borello. «Nessuno ci ha mai interpellati in maniera diretta» dicono. Alternative a questo progetto, però, non ce sono. Con il parere positivo di commissione igienico-edilizia del 1993 il plico contenente cartografie e planimetrie, dopo quindici anni di modifiche e adattamenti, è già stato approvato in via definitiva dal ministero Trasporti, dalla Regione e dalla Provincia. Per questi lavori la Satti, che gestisce la linea ferroviaria Torino-Ceres, ha a disposizione circa sei miliardi. «E se nel prossimo Consiglio la giunta si esprimerà in modo favorevole entro febbraio aperto il cantiere - precisa il sindaco Franco Fenocchi, sostenitore dell'intervento -; in contrario lo stanziamento sarà destinato ad un altro paese».

I lavori prevedono l'eliminazione di cinque passaggi a livello e l'automazione di altri due, più la costruzione di un tratto di strada in località Grange parallelo alla provinciale ed in parte interrato. Una deviazione di circa mezzo chilometro a partire dalla strada del Mesozoico che, secondo i tecnici della Satti, dovrebbe facilitare il flusso degli autoveicoli, eliminare curva e gomito in prossimità del passaggio a livello giudicato più pericoloso perché sistemato al termine di rettilineo e sopprimerne altri tre incustoditi. Un'opera che per il vicesindaco Cesare Manuetti avrà un impatto ambientale negativo senza risolvere il problema dei trasporti. «Su 38 corse giornaliere solo cinque hanno un'utenza di certo rilievo - spiega il vicesindaco -: i passeggeri operai, impiegati e studenti. La soluzione migliore sarebbe quella di potenziare il tratto esistente stravolgere l'arteria provinciale». E se il sindaco Fenocchi guarda il futuro sviluppo urbanistico del paese «strettamente legato», come dice lui, soprattutto alla ferrovia ed alla sua maggior sicurezza, dall'altra ci sono almeno venti famiglie pronte ad un'opposizione totale. Un no deciso nonostante le pratiche per l'esproprio dei loro terreni siano pronte. «Non capiamo l'utilità di questo progetto - dicono Renato Braga e Giuseppe Bellezza -: questa zona è a declino industriale, quei binari non transiteranno più i convogli delle fabbriche». «Io - termina Braga - quella ferrovia l'ho vista morire un poco alla volta da quando è fallita l'Amiantifera e hanno cessato di partire i vagoni carichi di fibra». Anche Francesco Caveglia, allevatore di 49 anni, è perplesso: «Ci hanno detto che questi lavori serviranno ad aumentare la velocità dei treni, non ci credo».

Per un'alternativa in extremis, amministrazione ed abitanti di località Grange s'incontreranno mercoledì alle ore 20,30 in Municipio.

**Gianni Giacomino**

Appuntamenti della vigilia di Natale

# Presepe vivente record nella piazza di Venaria

## *Da Ciriè a Buriasco, da Leinì a Vinovo Il fascino della Messa a Betlemme*

Fascino a suggestione dei presepi delle tante rappresentazioni della Natività organizzate aspettando la Messa di mezzanotte. Anche Venaria scopre, quest'anno, l'atmosfera magica del presepe vivente. Stasera, dalle 22 alle 2, via Mensa trasformerà in una vera e propria Betlemme con quasi cento personaggi in costume ad animare la rappresentazione, organizzata dall'Ascom in collaborazione con parrocchia di Santa Maria. Ritorna anche ad Avigliana la rievocazione della Natività che vedrà coivolti decine di personaggi che, alla mezzanotte, si stringeranno intorno a Gesù Bambino. Da dieci anni, la chiesa della frazione Tedeschi di Leini organizza il suo presepe vivente: «Tutte le offerte che raccoglieremo questa sera - spiegano a Leinì - saranno devolute al centro oncologico dell'ospedale di Aviano, a Pordenone».

Oltre 150 personaggi in costume il presepe vivente dei borghi a Vinovo: da quattro punti della città, il corteo di figuranti raggiungerà la chiesa di San Bartolomeo. Anche Buriasco, nel Pinerolese, si trasforma stasera in una piccola Betlemme: saranno trasformate nelle botteghe artigiane di un tempo, verrà anche ricostruito il palazzo di Erode. A Buriasco, la Natività verrà replicata il giorno di Santo Stefano e giovedì 28 (alle 21,30), e sabato 6 gennaio alle 14,30. In Canavese, presepi viventi a Mathi, a Ronco in Valsonna, a Noasca, in Valle Orco. Riccardo Aniello e Luisa Graci Bartelloni i due protagonisti della seconda edizione del presepe vivente di Ciriè che comincerà stasera alle ore 22 in piazza San Giovanni. La rappresentazione sarà caratterizzata dalla presenza di animali veri e costumi d'epoca. Al termine saranno distribuiti cioccolata calda e vin brulé.

Dai presepi viventi a quelli meccanici. Tra i più suggestivi vi è certamente quello allestito nell'oratorio San Giuseppe di Ciriè, in via Vittorio Emanuele 162, in cui sono riproposti ambienti e mestieri tipici delle valli di Lanzo. Una riproduzione del presepe di Ciriè è esposta alla «Mostra internazionale dei 100 presepi» a Roma.

Mèta in questi giorni di centinaia di visitatori è il presepe meccanico del santuario francescano di Belmonte (da mesi qui hanno trovato ospitalità alcuni novizi costretti a fuggire dall'ex Jugoslavia), che propone un curioso effetto del giorno e della notte. Da segnalare ancora per la sua originalità, la mostra delle opere di artisti della ceramica aperta a Palazzo Botton di Castellamonte dalle 16 alle 19 (il sabato e la domenica anche dalle 10 alle 12,30). Come tutti gli anni, centinaia di fedeli affolleranno stasera la piccola chiesa della frazione Betlemme di Chivasso, gemellata la Betlemme di Palestina.

## PROVINCIA FLASH

### *I ladri tornano negli uffici Usl*

La notte scorsa i ladri sono nuovamente entrati nella sede centrale dell'Usl 7, in via Po 11 a Chivasso. Ancora una volta nel mirino dei malfattori l'apparecchiatura elettronica per il pagamento dei ticket, che è stata forzata. Misero il bottino: 70 mila lire.

**SAN ... PO**

### *Due nuovi cavalieri della Repubblica*

Luigi Ghiglia, 74 anni, pensionato Fiat, e Wanda Nazio, 60 anni, dirigente industriale, sono stati insigniti della Croce di cavaliere della Repubblica. Il riconoscimento, firmato dal presidente Scalfaro, è stato consegnato in Comune dal sindaco Beppe Bava.

**IVREA**

### *Sigilli allo studio del mago Skorpion*

Gli agenti del commissariato hanno messo i sigilli allo studio in via Cascinette di Michele Sottocasa, 31 anni, di San Mauro, conosciuto come Mago Skorpion. L'uomo era stato denunciato dai magistrati torinesi per truffa aggravata, lesioni e diffamazione.

**...**

### *Trentenne ... per un'overdose*

E' stata probabilmente una dose troppo forte di eroina a provocare la morte di Maurizio Testore, 30 anni, via Cigliano 22. Il giovane, pomeriggio, è stato trovato cadavere dai genitori nella camera da letto. In mano aveva ancora la siringa con cui si era iniettato la dose letale. Sarà un'autopsia ordinata dalla procura della Repubblica di Ivrea a stabilire con esattezza le cause del decesso.

**...**

### *Fascicolo da consultare in caso d'emergenza*

Il Comune ha messo a punto un fascicolo da consultare in caso di emergenza. Il nuovo piano di protezione civile verrà distribuito gratuitamente ai cittadini dopo le feste natalizie. Nel documento sono elencate associazioni e gruppi a cui rivolgersi in caso di pericolo, i nominativi e i numeri di telefono da contattare in caso di calamità.

**AVIGLIANA**

### *Firmata la convenzione per nuovo sottopasso*

E' stata firmata la convenzione tra il Comune di Avigliana, le Ferrovie dello Stato, la Business Service e le suore del Sacro Cuore, per la realizzazione del nuovo sottopasso ferroviario di Villa San Tommaso. Secondo i dirigenti delle Ferrovie, i lavori dovrebbero iniziare entro la prossima primavera.

**RUBIANA**

### *Approvato potenziamento dell'illuminazione pubblica*

Il Comune ha approvato il potenziamento dell'illuminazione pubblica. Nel piccolo centro della Val Messa verranno installati nuovi punti luce, 30 dei quali nella via principale.

Dalla Sandretto

# Museo Plastica sarà immesso in ... Internet

Un bilancio più che soddisfacente, quello della Sandretto. Che chiude un anno in cui si sono raggiunti risultati di immagine e di produzione di alto livello. Per citare solo qualche numero, il bilancio del '95 si chiude con un fatturato di 250 miliardi; inoltre le previsioni fatte inizio solo sono state rispettate, ma superate del 30 per cento. Se si pensa che l'azienda è ancora in amministrazione controllata, in forza della legge Prodi, non c'è dubbio che gli sforzi fatti dal commissario governativo Ernesto Ramojno con tutto lo staff dirigenziale hanno conseguito risultati degni di nota. Quanto all'immagine, il grande evento è stato il Museo delle materie plastiche, inaugurato a giugno, che proietta Sandretto e Pont Canavese a livello nazionale e internazionale.

Per il futuro da segnalare che nell'estate 1996 l'azienda festeggerà i 50 anni della sua fondazione. In secondo luogo la risonanza del Museo della plastica verrà ulteriormente incrementata con l'immissione nella rete informatica di Internet.

Calendario '96

# Valli di Lanzo nell'obiettivo di Geninatti

Da alcuni giorni è disponibile nelle migliori cartolibrerie della provincia ed alcune librerie di Torino il calendario fotografico di Celestino Geninatti Chiolero.

Anche quest'anno l'obiettivo del vicesindaco di Pessinetto si è soffermato sui suggestivi paesaggi delle Valli di Lanzo con un'attenzione particolare alle antiche chiese, a santuari e cappelle della zona.

Tutti i dodici mesi caratterizzati da un'immagine che serve a ripercorrere per intero le quattro stagioni.

In apertura per l'edizione del 1996 la locomotiva del Gatt e del Museo ferroviario piemontese in sosta alla stazione di Pessinetto dove il treno arriva più da due anni. Ma fra pochi mesi la Satti dovrebbe terminare i lavori di ricostruzione ponte ferroviario della Torino-Ceres crollato durante l'alluvione del '93. «L'intervento è a buon punto - dicono i tecnici - dovremmo rivedere i treni entro i tempi previsti».

A Pinerolo

# Foglie di coca l'impiegato ... c'entra

E' stato archiviato procedimento penale a carico dell'impiegato Bruno Zanotto, di anni, San Secondo di Pinerolo, che stato iscritto nel registro degli indagati della procura della Repubblica di Pinerolo per aver ricevuto per posta dalla Bolivia foglie di cocaina. A spedire le foglie stata Roberta Scarafia, un'amica della moglie dell'impiegato: la donna pensava che quelle foglie potessero servire per preparare dei decotti contro mal di testa.

Tutta la vicenda giudiziaria aveva preso avvio da controllo della Guardia di Finanza all'aeroporto di Fiumicino: i cani antidroga avevano fiutato materiale sospetto in un sacco postale.

La lettera arrivata a San Secondo di Pinerolo aveva determinato la successiva inchiesta della magistratura conclusasi con il completo scagionamento di Bruno Zanotto che si è trovato coinvolto in una vicenda della quale ha potuto, subito, provare la sua completa estraneità.

Tragica sequenza di incidenti a San Bernardo di Ivrea e Almese

# Schianti mortali, 2 vittime

## *A Mercenasco ferito l'onorevole Salino uscito di strada con il suo «Range Rover»*

Da sinistra a destra, l'onorevole **Pier Corrado Salino**, ferito in un incidente a Mercenasco, e **Costantino Pilloni**, morto in uno scontro frontale a Ivrea

Serie di gravissimi incidenti sulle strade della provincia nelle ultime ore. Il bilancio è di due morti e di un ferito, l'on. Pier Corrado Salino.

Ieri mattina, nel quartiere San Bernardo di Ivrea, ha perso la vita Costantino Pilloni, 39 anni, residente ad Ivrea in via Boggio 14. L'auto su cui viaggiava, un'Alfa Romeo «Arna 2000», è stata centrata da un furgone, proveniente dalla stessa direzione, e trascinata sull'asfalto per un lungo tratto; per estrarre l'uomo dall'abitacolo intervenuti i vigili del fuoco di Ivrea.

Nella notte fra venerdì e sabato, inoltre, è rimasto coinvolto in un incidente anche l'on. Pier Corrado Salino, anni, di Mazzè, deputato eletto nella Lega Nord ora appartenente all'Unione federalista Miglio. Salino è ricoverato nel reparto di neurologia dell'ospedale di Ivrea. L'incidente è avvenuto a mezzanotte alla periferia di Mercenasco, ancora sulla statale 26, nello stesso punto dove soltanto giorno prima era morta una donna di Caluso. Salino era alla guida della sua «Range Rover»: «Stavo andando ad Ivrea prendere mia figlia - racconta -. Andavo piano, ma, a causa del liquido antigelo sull'asfalto, l'auto è uscita di strada dopo una curva».

«Per colpa del liquido antigelo ho sbandato» ha raccontato il deputato

Un altro incidente mortale si è verificato sulla stretta strada che conduce alla vecchia chiesa parrocchiale di Almese. Dario Giorda, 58 anni, residente ad Almese in borgata Fucinassa 4, viaggiava a bordo di un'«Ape 50» diretto dalla montagna verso il centro della città; giunto in una stretta curva, si è scontrato frontalmente con un fuoristrada «Nissan Patrol» condotto da Giorgio Acquaviva, 30 anni, abitante ad Almese, via dei Caduti 28.

Lo scontro è stato violentissimo: il pensionato è morto sull'ambulanza della Croce Rossa che lo trasportava all'ospedale di Avigliana.

PROTAGONISTA IL NUOVO

Protagonista la nuova collezione dei mobili Calosso.
Protagonista la rinnovata esposizione,
nei locali ristrutturati del Palazzo Calosso.
Protagonista Calosso che produce e sceglie per voi
I protagonisti del vostro arredamento.

CALOSSO
SALUZZO
Mobili senza tempo

Via Torino, 41 - Saluzzo - Tel. (0175) 41.333 - Laboratorio - Regione Paschero - **Chiuso la domenica**

**ARTE DI NATALE.** Che cosa offrono gallerie, sale cinematografiche, teatri e clown

# Come trascorrere un momento di gioia

## *Fra cartoons, commedie dialettali, artisti di strada*

Una scena di «Casper» il film che è una miscellanea tra attori veri e cartoni animati

## AL CINEMA

### *Principesse e fantasmini*

Principesse, fantasmi, Babbo Natale, Batman: sono i personaggi del cinema natalizio rivolto alle famiglie. Immancabile il Walt Disney: «Pocahontas», storia d'amore a cartoni animati tra John Smith e la principessa, è uno dei più gettonati sul grande schermo. Tre i locali cittadini che lo propongono: Adua 400, Capitol, Eliseo Grande. All'Ambrosio e all'Ideal è ride invece con il fantasmino «Casper», miscellanea tra attori in carne e ossa e disegni animati come il precedente «Chi ha incastrato Roger Rabbit». Dopo il trionfo americano, è approdato sui nostri schermi «Santa Clause». Lo interpreta Tim Allen, divo della tv americana (in Italia è Raidue) nei panni «Quell'uragano di papà», di un dirigente di una fabbrica di giocattoli che si trasforma in Babbo Natale. E' all'Eliseo. Al Monterosa di via Brandizzo 65 lo spettacolare «Batman forever» con Val Kilmer e Jim Carrey. Dopo l'orca di Free Willy, delfino è al centro di «Palla di neve» di Maurizio Nichetti all'Etoile e al Nazionale Uno. **[d. c.]**

## COSE D'ARTE

### *Silografie del Dürer*

**Grafica, fotografie e manifesti** per un «artistico» regalo. Fra le numerose e diversificate proposte natalizie meritano un posto di rilievo le raffinate pagine incise de «L'Arte Antica», in via Volta 9. Si tratta di un mercato in ascesa che, a partire da 300 mila lire a una decina di milioni, permette ai collezionisti di acquisire «pezzi» come la silografia «L'Adorazione dei Magi» di Dürer, il bulino «La Madonna con il Bambino e il pappagallo» di Beham e «La Vergine e il Bambino benedicente nel paesaggio» (1515) di Altdorfer. A «L'Arte Moderna», in via San Quintino 4, sono di scena le opere degli autori del Novecento con la litografia di Braque e «Illustrazione V» di Casorati, «L'art abstrait» di Léger e Paulucci, Aimone, Marchisio, Zancan, Saroni. Proseguendo s'incontrano le incisioni dal XVII al XX Secolo a «L'Acquaforte», in via Principe Amedeo 29/C, le acqueforti di Menniey e Renoir a «Il Calamo», in via della Rocca 4, le «tavole» di Costantini, Folon, Luzzati e Pratt che illustrano i volumi delle edizioni Nuages all'«Arte Club», via della Rocca 39. Si passa, poi, ai disegni dello scultore Itaru Takahashi al «Salto del salmone», in via Cagliari 12B, alle «baite» della Valle d'Aosta riprese da Gian Pietro Soardo e esposte da «Palbert», in corso Vittorio Emanuele. Nell'ambito della fotografia d'arte si segnala alla Galleria «Peola», in via della Rocca 29, il «reportage» all'interno di una chiesa di Paola Daniele.

I manifesti rappresentano, inoltre, un dono tradizionale, come sottolinea Roberto Noris della Galleria «La Rocca», via della Rocca 4, dove possono trovare, (valore intorno alle 100 mila), calendari e affiches. **[a. mi.]**

«Adorazione dei Magi» di Dürer

## QUARTIERI

### *I trampolieri in via Borgaro*

Un Natale in allegra compagnia **fra le strade di quartiere.** Stamane ai Murazzi nell'ambito dell'iniziativa «Natale sul Po», i pittori dell'«Aderenza Artistica Artemisia» dipingono in estemporanea il fiume e la fontana d'acqua galleggiante. Quest'oggi mentre fa shopping, la V Circoscrizione offre invece spettacoli itineranti. In via Borgaro, dalle 15, la Compagnia degli Strazi e del Sonagli propone kermesse all'aperto con mangiafuoco, trampolieri e clown. Sempre questo pomeriggio (ore 15-18), ai Giardini Don Gnocchi (via Sospello), gli zampognari interpretano melodie natalizie. Martedì 26 dicembre l'ippodromo del trotto di Vinovo festeggia con i bambini: dalle 14,30 a tutti i piccoli che porteranno un giocattolo verrà consegnato da Babbo Natale in persona un secchiello pieno di dolciumi, gadgets e biglietto omaggio per assistere al Circo Togni. I doni raccolti saranno distribuiti a bambini nefropatici dell'ospedale Regina Margherita di Torino. E mentre i genitori seguono le corse, gli animatori della Qui Quo Qua intrattengono le piccole pesti nella sala Baby dove sono attesi i protagonisti del circo.

La scaletta prevede alle 15,30 il saggio dei bimbi che hanno partecipato alle lezioni Ippocirco; alle 17 brindisi con mamma e papà e, gran finale con i burattini. Ingresso: adulti 6 mila; gratis fino a 14 anni. **[e. d. s.]**

## CIRCO LIDIA TOGNI

### *Rumba, Tina e India piacciono ai bambini*

Il rinoceronte Tina, le zebre, i lama, i cammelli, gli elefanti indiani chiamati Rumba e India, il giovane ippopotamo, una trentina di cavalli di razze differenti: sono queste le attrazioni principali del circo di Natale di **Lidia Togni**. La compagnia si esibisce tutti i giorni sotto il tendone allestito nell'area dell'ex Foro Boario in corso Vittorio Emanuele (di fronte al nuovo Palazzo di Giustizia). Due gli spettacoli quotidiani: 17 e 21,15. Palchi 35 mila lire, poltrone 25 mila, 20 mila la tribuna.

Il Trio Gattys, clowns musicisti

## TEATRO

### *Su un palco con allegria*

**Palcoscenici** delle feste, con un ricco cartellone per Natale, la vigilia e Santo Stefano. All'Erba Miriam Mesturino e Luca Sandri sono Marie e Pierre Curie in «Una coppia esplosiva», dal testo (al suo primo allestimento italiano) di Jean Noel Fenwick: una novità della Compagnia Torino Spettacoli diretta da Andrea Dosio.

Michele Di Mauro è il regista di «Franz Schubert: Schwanengsang», ovvero «14 Lieder cantati un violoncello, un pianoforte e un attore»: in scena, Di Mauro, i musicisti Carlo Bertola e Luca Brancaleon. «Farse & farsette» con Margherita Fumero (testi di Bruno Corbucci, Alfonso Cipolla e altri) in cartellone al Teatro Macario di via Santa Teresa, mentre al Teatro di Torino è in programma il dialettale «Fomne, elisir e vin ansema a stan nen bin» diretto da Cesare Goffi. All'Alfieri, recite pomeridiane di «Qui comincia l'avventura del signor Buonaventura» diretto da Franco Passatore. Il 26 alle 16,30, all'Araldo, replica di «Salvador»: la regia è Nino D'Introna e Barbara Dolza.

Miriam Mesturino attrice torinese emergente va in scena in questi giorni all'Erba

## DOVE *andiamo*

a cura di M. MOLITERNI

**IVREA.** Alle ore 17, nella sala concerti La Serra di corso Botta 30 a Ivrea, «Concerto di Natale» dell'Orchestra Sinfonica Giovanile Città di Ivrea, diretta Antonio Tappero Merlo. In programma brani Strauss, Bizet e Brahms. Biglietti a 25 mila lire. La sera, alle ore 22,30, nel centro culturale «Ezio Alberton» di via Canzano a Cascinette di Ivrea, la Camerata Strumentale Aldo Can- suonerà pagine di Corelli, Vivaldi e Schubert. Ingresso libero.

**RIVOLI.** Nella Caserma Ceccaroni, in corso Susa 189 a Rivoli, alle 22,30 questa sera il coro alpino di Rivoli, diretto da Renato Peretti, interpreta un programma ispirato .

Domani, alle 11, nella Chiesa della Misericordia l'organista Paola Dipietromaria, nella mezz'ora che precede la solenne messa cantata natalizia, interpreta «Noël» di Daquin e la Fantasia e fuga in la BWV 561 Bach.

**MASSIMO 3.** Al Massimo 3, alle 16,10, alle 18,10, alle 20,20, alle 22,30 è in cartellone il film «La seconda volta» di Mimmo Calopresti con Nanni Moretti e Valeria Bruni Tedeschi, è abbinato il cortometraggi «A love song» dello stesso Calopresti.

**VIDEO.** Mauro Corona è scrittore e alpinista, nonchè scultore di grand e originalità espressiva. Vive a Erto, nella valle del Vajont. A lui è dedicato «L'uomo di legno», il che Andrea Gobetti e Fulvio Mariani che il Museo della Montagna propone fino a San Silvestro, nelle a apertura. Il video è un dell'uomo e dell'artista, all'interno del suo ambiente sociale.

## MUSICA *dove*

a cura di G. FERRARIS

Il più originale è il «Natale d'Africa» al «Quartiere Latino» (via Principessa Clotilde 82): piatti tipici africani, musica con i Nassara e Tsongan (il percussionista dei Mau), dischi tropicali scelti da dj Poumy, presenta Ngalang Tchabong.

Feste «natalizie» stasera in numerosi locali, dal «Ganas» (corso Unione Sovietica 411) con il suo «Natale latinoamericano» e «Natale rock» del «Mary Già» (via Montanaro 66); dal «Babbo Dada» del «Dada Core» (via Giulio 17) al «Christmas Party» dell'«Aeiou» (via Spanzotti 3), alla «Vegilia di Natale» del «Jam Session» (via Catania 15), e così via.

Le proposte con musica dal vivo sono alla «Divina Commedia» (via San Donato 47) con ospiti internazionali, al «Riverside» (murazzi Diaz 35) dove suonano Desert Rose, «Gilgamesh» (piazza Moncenisio 13 bis) con i ritmi latini di Lele Piras e Cico Moreno. Tutti dalle 22 .

Domani sera grande hardcore rock al «Paso» (via Passo Buole 47) i mitici Church Violence e I Fichissimi; tutt'altra atmosfera «Café Procope» (via Juvarra 15) dove si propone serata gospel con la vocalist Silvia Pellegrino e il pianista Andrea Frigallo.

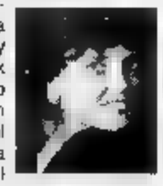

Rock al «Gilgamesh» con la band Tony D'Urso. «Rock House» (corso Potenza 157) con i Tempesta, al «Superbike» (via Garizio 24/c) con i Tre Moschettieri; mentre al «Sacripante» di Ala di Stura (via Circonvallazione 42 bis) sono di scena le brave Funky Lips. Musica latina «Riverside» con l'Havana Band e «Ganas» con l'Edezio Band. Tutti dalle in poi.

Nel pomeriggio segnaliamo (ore 15,30) il suonatore di ghironda Silvio Orlandi che si esibirà per strade di Sauze d'Oulx.

Tra feste in discoteca citiamo il «Fuori orario» dell'«Hennessy» (strada Traforo Pino 23), il «Christmas party progressive» del «Naxos» (piazza Guala 147), l'after hour all'«Asia» (via Camerana 11), l'appuntamento all'«Opera» (Alpignano, via Cavour 131).

**S. STEFANO.** Qualche concerto anche per la sera di Santo Stefano: se preferite il rock, potete scegliere tra gli Zaino's al «Manhattan» (via Giachino 46), i «Buena Onda» «Gilgamesh», i Parapiglia «Rock House, mentre al «Miró» (strada Settimo 154) c'è lo ska dei Dolcetti.

Fuori città, «Balla coi lupi» Cesana (via Ortigara 25), esibisce il gruppo rap Mouse in the Kitchen.

Musica latina al «Riverside» Jamaica Age e «Cab 41» (via Fratelli Carle 41) con il trio di Lele Piras.

**ALMAMEGRETTA.** Mercoledì 27 al Palastampa c'è il concerto degli Almamegretta: biglietti a 14 mila lire in prevendita da Box Office Ricordi (piazza Cln 251), Hiroshima mon Amour (via Bellfore 24) e librerie Ce-.

Foto: una delle Funky Lips

**RECENSIONE.** «Il Mago di Oz» all'Alfa

# Quando la vita è sogno per una saggia bambina

Laggiù nel paese di Oz, dove la vita è sogno, tornano volentieri anche gli adulti. E', infatti, dedi- al pubblico di ogni età, **Il mago di Oz**, diretto da Santo Versace, in scena ad Alfa Teatro fino al 26 dicembre e il 6 e 7 gennaio. Lo spettacolo riscrive, in musical comico-giocoso, la trama inventata da Frank Baum che, nel '39, ispirò il film «The Wizard of Oz» con Judy Garland. La piccola Dorothy (qui, una vivacissima Sonia Mazzal), smarrita in una landa onirica, si dirige dal mago di Oz perché l'aiuti a tornare nella sua fattoria del Kansas. Sull'avventuroso cammino, la bimba incontra tipi strani: uno spaventapasseri (Stefano Brusa), uomo di latta che parla come un bollettino meteo e un lagnoso leone. Corteo animato dall'infantile fantasia, che aggira le leggi di natura per inventarsene di più creative. E anche per sanare le menomazioni di chi ha troppa paglia e niente cervello o più latta che cuore oppure di chi è afflitto piagnucolosa codardia.

Ma l'irrealistica fede sprona e vince, al motto de «il mondo è pieno di gente che non ha qualcosa, eppure ci prova». E i desideri degli uomini - sia pure di latta e di paglia - trionfano per pura virtù di sogno. Quella virtù che orchestra le forze del male e del bene: l'urlante Fata dell'Ovest e quella benevola, impersonata da Monica Bonetto tra garbo e magica malizia.

L'imperativo fantastico regola una miscela ben dosata di trovate comiche e surreali, il «rap dell'uomo di tolla» e le affabulate coreografie di Anita Cedroni. Infine, uomini e avvinti nella comune chimera, intonano «Over the rainbow». E Dorothy sale la china della realtà: chissà finirà davvero il sogno della saggia bambina.

**Silvia Francia**

## APPUNTAMENTI *qua e là*

**SCATOLE SONORE**
Verrà inaugurata giovedì dicembre alle 17,30 al Centro congressi Torino Incontra, in via Costa 8, mostra «Scatole sonore. Carillon, pianole e organetti... Due secoli di musica meccanica». L'iniziativa è della Camera di Commercio.

**ISCRIZIONI**
Proseguono le iscrizioni all'associazione musicale Valentino, in via San Francesco da Paola 6, per i corsi strumentali (dalla chitarra al violino, dal clarinetto al trombone, dal fagotto alla batteria), e anche per studio teoria e solfeggio, armonia e storia della musica. Informazioni più dettagliate allo 011/812.45.96.

Il Centro Studi Musicali organizza corsi per dj con attestato finale di qualificazione. Via Santa Chiara 52, telefono 011/436.02.10.

E' allestita sino al 7 gennaio all'associazione «Il granello di senape», corso Turati 25, la mostra con i lavori dell'arredatrice Francesca Musoni e le realizzazioni su carta e su legno del designer svedese Peter Arnell. Tutti i giorni con orario dalle 16,30 alle 19,30.

**PITTORE**
Allo Studio Laboratorio, in corso Lanza 105, sono esposte le opere pittore Enrico Miglio, che ha intitolato la mostra «Amore di contrappunto». Fino al 29 dicembre.

**LINGUA INGLESE**
Inizieranno il 15 gennaio al Cambridge College, in corso Re Umberto 65, i corsi intensivi di lingua inglese con frequenza settimanale. Occorre telefonare allo 011/50.39.40.

Il Cisac raccoglie fino al 31 dicembre adesioni per lo stage di danza funky e jazz (dal 26 al 28 gennaio), con Fabrizio Mainini. Lezioni in via Gastaldi 2. Tel. 011/562.61.84.

Domani alle 20 sermone natalizio alla chiesa di Scientology, nella sede della comunità via Bersezio 7. Telefono 011/28.15.86.

**UNA FESTA**
Giovedì 28 dicembre bocciodromo Nole, in via Donatori Sangue, serata conclusiva della «Festa delle annate (dal al '78)». E' promossa dalla Pro Loco e da Disco Vip's di Cantoira.

L'Associazione psicosomatologica «Apertura» organizza, dal al gennaio, un seminario di formazione su «Osservare per insegnare o insegnare per osservare». Sarà tenuto da Michel J. Marteau. Gli incontri si terranno alla scuola elementare Tommaseo in Dei Mille. Telefono 011/21.50.37.

**E' ALLESTITA SINO AL**
Stasera, nella Valle dell'Orco, a Noasca, dalle ore 21,30, le viuzze di località Gere Sopra verranno animate da un presepe vivente, i cui personaggi indosseranno abiti con foggia antica contadini e montanari piemontesi.

E' allestita sino al gennaio alla galleria Arte Club, in via Della Rocca, mostra «Letteratura e immagini»; opere di grafica e volumi illustrati per le edizioni Nuages. Fra gli artisti questa rassegna Tullio Altan, Michel Folon, Milton Glaser, Emanuele Luzzati, Hugo Pratt.

**VETRO TIFFANY**
La Scuola degli antichi mestieri, corso Principe Oddone 68, organizza il 13 e 14 gennaio un corso «vetro Tiffany», ovvero l'affascinante tecnica che risale a fine Ottocento del Novecento attraverso la quale possibile creare lampade, lampadari; specchi o vetrate con sottili strutture rame a dare forma arabescate alle lastre di vetro. Iscrizioni allo 011/85.11.60.

**INFORMATICA**
Lo studio d'informatica Dcs, in via Passalacqua 6, propone gennaio corsi di «Cad», «Internet», «Word» e «Excel». Fra le novità lo studio del sistema operativo «Windows '95» e il corso avanzato di «Cad 3D». Informazioni allo 011/562.78.32.

**LA COPPIA**
Il laboratorio Virginia Satir organizzando ciclo di incontri rivolti alle persone che desiderano avere un figlio che lo stanno aspettando, intitolato «Da coppia ... genitori: sognando le e ripensando a noi». Iscri- allo 011/59.71.

Si apriranno all'inizio di gennaio le iscrizioni ai corsi di ginnastica differenziata per la schiena, per adulti bambini, organizzati dall'associazio- Energhy a Rivoli, in corso Francia 4. Comincerà invece il 15 gennaio il corso «Pensiero positivo», con Ormea Negri. Tel. 011/958.14.63.

Nelle librerie di Ivrea e dintorni «Il Canavesano» (pagine 224, 15 mila lire, ed. Bolognino): si trovano gli avvenimenti del '96, articoli foto sulla storia, sull'arte e sulle leggende del Canavese. I due curatori sono Mario Lombardi e Piero Polino.

Natale della convenienza e della cortesia

Concorso: La Stampa con l'Ascom mette in gara vie e mercati torinesi e città della provincia

# Folclore in piazza Bengasi

## *Ma gli ambulanti: «Troppe carenze»*

Paura di un Natale sotto tono? La esorcizza [redacted] mercato di piazza Bengasi, inondato da [redacted] folla a caccia dei piccoli acquisti di vigilia che non risparmia auguri e sorrisi. Un successo in più per questi 180 banchetti che attirano clienti non solo dai quartieri vicini ma anche dalla collina [redacted] altri comuni, [redacted] La Loggia e Nichelino a Moncalieri [redacted] Vinovo.

Tra le offerte più simpatiche, le specialità meridionali di Grazia e Angela, dove il cartello del nostro concorso dondola tra capicolli e taralli. «Cortesia e convenienza»? Anche di più, visto il garbo con cui le titolari smerciano a ritmo vorticoso olive [redacted] cotto», riuscendo ad accontentare chi pretende «un pane di Altamura dorato [redacted] poco cotto».

Tra i banchi del mercato

Accanto ai banchi di profumi a metà prezzo, l'allegria salmastra dei banchetti di pesce. E, poco più in là, una gamma disarmante di piaceri della carne, con le trasparenze della biancheria sexy per il veglione di fronte alla rincorsa di cosciotti appesi nei furgoni dei macellai.

Un folclore d'altri tempi, e in piazza Bengasi c'è anche chi preferirebbe ridimensionarlo. Dal 1984, dopo l'ultimo spostamento del mercato, nessuno ha più provveduto ad aggiornarlo. Risultato: neanche un servizio igienico, enormi fosse sull'asfalto dove è sparita la tracciatura per la collocazione dei banchi, una vistosa carenza di cassonetti. E chissà quando arriverà la «compattatrice» per i rifiuti promessa dal Comune un anno e mezzo fa.

Dice Gaetano Colucci, rappresentante della Fiva-Confcommercio: «Lavoriamo in condizioni disastrose [redacted] persino l'attrazione di piazza Bengasi si trasforma in problema. Dagli altri mercati ci arrivano torme di concorrenti che si installano qui abusivamente, senza controllo».

Tra i suoi panettoni, Massimo Allegri fissa cupo le pozze intorno a un banco di giocattoli, su cui spicca la scatola del «piccolo menager» piena di soldi finti. «Paghiamo trimestralmente 280 mila lire per la pulizia e 150 mila lire al mese di plateatico. E' una montagna di denaro che chiediamo serva, almeno [redacted] parte, per rimediare alle magagne o dotarci di una tettoia indispensabile».

### LA CLASSIFICA DI **MERCATI E CITTA' DELLA [redacted]**

| LE CITTA' DELLA PROVINCIA | VOTI |
|---|---|
| RIVOLI | 1291 |
| CHIERI | 1160 |
| PINEROLO | 951 |
| LANZO | 729 |
| CIRIE' | 683 |
| MONCALIERI | 665 |
| CHIVASSO | 624 |
| IVREA | 514 |
| SETTIMO TORINESE | 418 |
| VENARIA | 390 |
| SUSA | 358 |
| RIVAROLO CANAVESE | 315 |
| CALUSO | 279 |
| BARDONECCHIA | 276 |
| COLLEGNO | 171 |
| CARMAGNOLA | 166 |
| GIAVENO | 165 |
| OULX | 162 |
| ALMESE | 129 |
| CARIGNANO | 104 |
| CUORGNE' | [redacted] |
| ORBASSANO | 80 |
| SAUZE D'OULX | 75 |
| NICHELINO | 53 |
| SANTENA | 52 |
| SESTRIERE | 49 |
| GRUGLIASCO | 47 |
| STRAMBINO | [redacted] |
| NOLE C.SE | 43 |
| VINOVO | 43 |
| CASTELLAMONTE | 40 |
| LEINI' | [redacted] |
| PIOSSASCO | 34 |
| PONT CANAVESE | 29 |
| S. GILLIO | 27 |
| NONE | 21 |
| SAN MAURO TORINESE | [redacted] |

| | VOTI |
|---|---|
| BEINASCO | 18 |
| CAMBIANO | [redacted] |
| PECETTO | [redacted] |
| TORRE PELLICE | [redacted] |
| VILLAR PEROSA | 15 |
| AVIGLIANA | 13 |
| BALANGERO | 13 |
| LA LOGGIA | 13 |
| TROFARELLO | 12 |
| CASELLE | 11 |
| PIANEZZA | 11 |
| VOLVERA | 10 |
| BUSSOLENO | 8 |
| CERES | 8 |
| FAVRIA | 8 |
| BRANDIZZO | 7 |
| VOLPIANO | 7 |
| LEVONE CANAVESE | 6 |
| POIRINO | 6 |
| VIGONE | 6 |
| VILLAFRANCA P.TE | 6 |
| PINO | 5 |
| TRAVES | 5 |
| CAVOUR | 4 |
| VALPERGA | [redacted] |
| RIVARA C.SE | [redacted] |
| ALPIGNANO | [redacted] |
| BORGARO TORINESE | 2 |
| DRUENTO | 2 |
| FOGLIZZO | 2 |
| ROCCA CANAVESE | 2 |
| BRICHERASIO | [redacted] |
| CASTIGLIONE | 1 |
| CESANA | 1 |
| CUMIANA | 1 |
| MATHI | 1 |
| OZEGNA | 1 |
| S. BENIGNO C.SE | 1 |

| I MERCATI | VOTI |
|---|---|
| CROCETTA | 2445 |
| PORTA PALAZZO | 1203 |
| SANTA RITA | 899 |
| BENGASI (PIAZZA) | 863 |
| BRUNELLESCHI (C.SO) | 690 |
| RACCONIGI (C.SO) | 622 |
| VALDOCCO-PALESTRO (CORSO) | 553 |
| MADAMA CRISTINA (PIAZZA) | 484 |
| VITTORIA | 314 |
| PORPORA (VIA) | 259 |
| SANTA GIULIA (PIAZZA) | 248 |
| DON GRIOLI | 214 |
| FORONI (PIAZZA) | 214 |
| MARTINI (PIAZZA BENEFICA) | 208 |
| SPEZIA (CORSO) | 157 |
| SVIZZERA (CORSO) | 149 |
| CAMPANELLA (PIAZZA) | 124 |
| CINCINNATO | 122 |
| VANCHIGLIETTA-CHIETI | 73 |
| NIZZA (PIAZZA) | 62 |
| LE VERBENE-VALLETTE | 48 |
| REGIO PARCO | 45 |
| BORROMINI | 42 |
| CASALE | 31 |
| BALON | 16 |
| VIGLIANI-CESARE PAVESE | 16 |
| GUALA (PIAZZA) | 12 |
| BARCELLONA | 11 |
| CRISPI (PIAZZA) | [redacted] |
| DI NANNI | 8 |
| NITTI | 8 |
| CARLINA (PIAZZA) | 6 |
| CHIESA DELLA SALUTE | 3 |
| GALIMBERTI (PIAZZA) | [redacted] |
| LEGNANO (VIA) | 2 |
| PARELLA | [redacted] |

**ASCOM LA STAMPA**
CONCORSO
"[redacted] DELLA CONVENIENZA [redacted] DELLA CORTESIA"

Segnalare la via, il mercato e la città della provincia per la quale si vota:

**IO VOTO PER:**

LA VIA

IL MERCATO

LA CITTA' DELLA PROVINCIA

Nome Cognome

Indirizzo Città Cap

Età Tel.

Inviare a La Stampa - Referendum "Natale della convenienza e della cortesia" casella postale 730 - 10100 Torino Centro.

SPAZIO [redacted] INCOLLARE LA TESTATA COMPLETA DI DATA DE LA STAMPA

**STA**

*GIOVEDI' 30 NOVEMBR*

Autorizzazione [redacted] D.M. n. 4/11081 del 21/12/1995

### ECCO COME [redacted] **VOTA**

Come si partecipa al concorso? Semplice. [redacted] c'è tempo fino al 14 gennaio '96. Basta uscire di casa [redacted] fare [redacted] giro per vetrine [redacted] bancarelle. Una volta deciso quale strada [redacted] mercato torinese, o centro della provincia merita [redacted] preferenza [redacted] sufficente ritagliare dal giornale la scheda [redacted] compilarla con i propri dati. Su questo tagliando deve esse[redacted] incollato anche il pezzo di testata del giornale che ne riporta la data (come da fac-simile). Si spedisce il tutto, in busta chiusa, all'indirizzo: **La Stampa - «Natale della convenienza e della cortesia», casella postale 730 - 10100 Torino centro.** Chi desidera avere più possibilità di vincere può spedire più tagliandi anche nella stessa busta. La scheda verrà pubblicata nelle pagine di cronaca di martedì, mercoledì, giovedì, sabato e domenica.

**LO SPORT**

Calcio Dilettanti: i torinesi ancora sconfitti 0-4, lo stesso risultato dell'andata

# La Biellese bestia nera del Nizza

## *Per Moncalieri e Pinerolo due pareggi preziosi*

**NIZZA [redacted] 0-4** Poker all'andata e poker anche al ritorno. Il Nizza Millefonti, per la seconda volta in questo campionato, [redacted] sconfitto per 4-0 dalla Biellese, anche se nella partita casalinga, per una buona ora di gioco, i rossoverdi hanno tenuto bene il campo di fronte alla terza formazione in classifica. Il crollo è avvenuto nelle fasi finali, quando sono saltati improvvisamente i collegamenti tra i reparti. La differenza tra una partita combattuta e un divario così pesante [redacted] tutto nei primi 15' del 2° tempo, dopo che la prima frazione [redacted] era chiusa sullo 0-0.

Al primo minuto della ripresa, Giovine si libera del suo marcatore, supera con un pallonetto il portiere in uscita e batte verso [redacted] porta sguarnita: il tiro è potente, ma viene ribattuto sulla linea da un difensore. Al 15' la Biellese è invece più precisa: in un'azione analoga, Comi scavalca Dal Seno ed appoggia a Girelli che da due passi non sbaglia. La doppietta di Comi e il gol di Rossi servono soltanto [redacted] rendere più netto il diva[redacted] finale.

Per il Nizza, oltre alla sconfitta, anche un'altra brutta notizia: il ricorso presentato al giudice sportivo per ottenere la vittoria [redacted] tavolino nella partita con l'Asti è stato respinto. L'ultima parola spetta ora alla Caf.

Nizza: Dal Seno; Prudenza, Maggio; Davin, Galizia, Lasalandra; Giovine, Wellmann, Cavallito (53' Sarracino), Cristiano (66' Ramella), Rizzo (73' Moncada).
Biellese: Buda (84' Scalise), Gallipoli (75' Ferrero), Ariezzo; Mascheroni, Vaira, Francon; Giannini, Barison, Comi, Girelli (61' Rossi), Garegnani.
Arbitro: Bonin. Reti: 60' Girelli, 72' e 83' Comi, 90' Rossi.

**SAVONA-MONCALIERI 1-1.** Buon pareggio (1-1) per il Moncalieri sul difficile campo del Savona. E' stata la classica partita dai due volti. Nei primi 45' le squadre si [redacted] studiate, anche se nel finale della prima frazione sono stati i ragazzi di Mosso ad andare in vantaggio su un sospetto fuori gioco non rilevato da arbitro [redacted] guardalinee. Il cronometro segna il 44' quando il difensore Sole commette un ingenuo errore, [redacted] approfitta Barison che dentro l'area di porta scarta il portiere Viviani in uscita e deposita la palla nella rete.

Nella ripresa [redacted] musica cambia. Il Savona non ci sta a perdere, Verdicchio e compagni si gettano alla ricerca del pareggio. E dopo due occasioni con Sbravati e Riolfo deviate dall'estremo difensore ospite e un palo colpito [redacted] Verdicchio, il Savona aggancia il pari grazie ad una realizzazione di testa di Lazzareti. Nel finale forcing savonese ma il portiere torinese Miglino [redacted] oppone a tutte le occasioni.

Savona: Viviani; Bocchi, Lazzaretti; Valentino, Sbravati, Panucci; Sole (46' Tino), Corallo (46' Riolfo), Codice, Verdicchio, Cattardico.
Moncalieri: Miglino; Pecoraro, Salerno; Camani, Segato, Costanzo; Caputo, Milani, Barison, Formato, Sandri. Arbitro: De Leo. Reti: 44' Barison, 55' Lazzaretti.

**[redacted] 1-1.** I galletti dell'Asti ed il Pinerolo si congedano dal '95 con un pareggio (1-1) ed una partita brutta. I padroni di casa, troppo nervosi, hanno anche sbagliato un rigore con Falzone nel 2) tempo. E pensare che le cose si erano messe bene per gli astigiani che all'11' erano già [redacted] vantaggio. Sulla sinistra Gamba lancia Falzone che brucia sul tempo il suo controllore Benecchio. Quasi da fondo area calciava sul secondo palo: arriva puntuale Nordi ed insacca. Non passa un minuto che il Pinerolo pareggia: tiro dal limite non irresistibile di Salvai, Biasi non trattiene e Fabbrini, alla 9ª marcatura in campionato, realizza.

Nella ripresa la gara [redacted] accende al 60' quando Gamba viene espulso per proteste. Al 69' l'Asti usufruisce di un penalty per un mani [redacted] area di Pairetto. Calcia Falzone, [redacted] Mulato blocca. Ultima nota, l'espulsione nelle fasi finali dell'allenatore Bochicchio, per proteste.

Asti: Biasi; Farello, Paro; Cacciola, Gamba, Danzè; Bucciol, [redacted]so, Falzone, A. Porrino, Nordi.
Pinerolo: Mulato; Benecchio, Salvai; Pallitto, Pairetto (72' Blandizzi), Schina; Raimondi, Rosa, Fabbrini, Ceddia (80' Mollica), Muratori (65' Cozzura).
Arbitro: Alberto; Reti: Nordi 11', Fabbrini 12'.

### GIRONE [redacted] ALLUNGANO IN TRE

GIRONE A: Aosta-Poggibonsi 3-1; Asti-Pinerolo 1-1; Colligiana-Châtillon 0-0; Nizza Millefonti-Biellese 0-4; Pisa-Torrelaghese 1-0; Pontedecimo-Camaiore 1-1; Saluzzo-Castelnuovo 1-0; Savona-Moncalieri 1-1; Viareggio-Sestrese 2-0.

CLASSIFICA: Aosta p. 39; Pisa 37; Biellese 35; Savona e Poggibonsi 28; Moncalieri 27; Castelnuovo 26; Colligiana 25; Viareggio 23; Châtillon e Camaiore 20; Asti e Pinerolo 19; Torrelaghese, Sestrese [redacted] Saluzzo 17; Pontedecimo 16; Nizza Millefonti 12.

PROSSIMO TURNO (domenica 7 gennaio 1996) Pinerolo-Aosta; Moncalieri-Asti; Poggibonsi-Colligiana; Castelnuovo-Nizza Millefonti; Sestrese-Pisa; Torrelaghese-Pontedecimo; Châtillon-Saluzzo; Camaiore-Savona; Biellese-Viareggio.

**PALLAVOLO**

Il campionato di A2

### Il Lecce Pen passa a Mantova [redacted] troppo

Importante quanto sofferto successo del Lecce Pen a Mantova, in A2. I ragazzi di Bagnoli hanno vinto al tie-break [redacted] match che li vedeva in grave difficoltà dopo le prime due frazioni di gioco.

Risultati: Samgas-Toscana np; Mantova-Lecce Pen 2-3 (15-11, 15-13, 7-15, 6-15, 12-15); Bancasassari-Samia 0-3 (13-15, 13-15, 11-15); Codyeco-Conad 1-3 (17-15, 4-15, 8-15, 8-15); Giacomelli-Sicc 3-0 (15-12, 15-4, 15-13); Cosmogas-Colmark 0-3 (3-15, 7-15, 11-15); CariFano-Sira 3-1 (13-15, 15-11, 16-14, 15-10); Venta-Traco 0-3 (2-15, 16-17, 9-15). Classifica: Traco 30; Colmark, Samia [redacted] Lecce Pen 22; Conad 20; Cosmogas, Venta 18; Sicc 16; Mantova, Giacomelli 12; Banca, Carifano 10; Toscana, Sira, Samgas 8; Codyeco 2. Prossimo turno (30 dic): Colmerk-Toscana; Codyeco-Cosmogas; Traco-Bancasassari; Conad-Giacomelli; Samia-CariFano; Sira-Lecce Pen; Sicc-Venta; Samgas-Mantova.

**IPPI[redacted]**

Trotto a S. Stefano

### Vinovo, [redacted] grande favorito nel premio India

Santo Stefano con il trotto, a Vinovo. Clou del pomeriggio è il Premio India [redacted] il penalizzato Scirocco Cr (Andrea Guzzinati), rivisto in ascesa dopo un periodo di appannamento, nel ruolo di cavallo da battere. Hanno comunque una chance concreta anche Swap di Casei e Sol di Civa, quest'ultimo tornato due settimane fa alla vittoria. Il pomeriggio è ricco di altri piacevoli spunti, a cominciare da una bella prova per i [redacted] anni, [redacted] pista l'imbattuto Tresoldi (Armando D'Agostino) che troverà un ostacolo coriaceo in Totò L'Heros.

I favoriti (inizio ore 14,30). I. Pedrito, Perù. II. Rachel Ciak, Rita Jet. III. Tresoldi, Totò L'Heros. IV. Proteoz, Lido Bi. V. Scirocco Cr, Swap di Casei. VI. Topazio Donlisa, Telma Sf. VII. Skipper Bi, Sacile. VIII. (quartè): Ottopiù, Nagold, Impari Jet, Perché No. IX. Est di Jesolo, Rolling Stone.

### SPORT **FLASH**

[redacted] Nelle fasi regionali della Coppa Broma alla piscina Parri, successo della Rari Nantes Torino [redacted] campo maschile (davanti a Libertas Safa e Sisport Fiat) e della Libertas Safa in campo femminile (secondo il Centro Nuoto Torino, terzo la Rari Nantes Torino).

[redacted] **GHIACCIO.** In B2 i Draghi Torino, in [redacted] per i playoff promozione, giocano martedì (h. 18 a To-Esposizioni) col Boscochiesanuova, mentre il Torino Centrale del Latte sarà a Courmayeur contro l'Aosta 2000 (h. 20,30).

**ROTELLE.** L'Hockey Club Draghi Torino [redacted] presenterà al via della [redacted] C (13 gennaio) con un [redacted] allenatore, il vercellese Nazario [redacted] portiere dei Draghi [redacted] vice coach dell'Amatori Vercelli in serie A. Nuovi acquisti De Angelis, Beltrame e Rebottini (dall'Audaces Vc), Lelli (Vevy Ge), Bosio (Amatori Vc) e Bido (Novara).

**BASKET.** L'allenatore della Nazionale azzurra, Ettore Messina, sarà a Biella il 28 dicembre, in occasione del Torneo Internazionale [redacted] riservato alle Nazionali juniores di Italia, Russia, Croazia e Grecia. Il commissario tecnico azzurro terrà una riunione con i tecnici piemontesi (a partire dalle ore 15) presso la palestra Rivetti di via Macallè.

TEATRO REGIO TORINO

Un augurio di Buone Feste alla città [redacted] un arrivederci a gennaio con

Romeo e Giulietta

[redacted] 5 [redacted] 14 gennaio le più celebre storia d'amore per un classico del Novecento

Corpo di Ballo [redacted] Teatro alla Scala ed Étoiles ospiti

*Spettacolo realizzato [redacted] collaborazione [redacted]*
*SANPAOLO [redacted]*

La biglietteria del Teatro sarà aperta da martedì 2 gennaio.

## RITROVI

**AL BAGATELLE.** Questa [redacted] chiuso. Buon Natale a tutti.
**AL BAGATELLE.** Lunedì [redacted] e martedì 26 dicembre ore 21 discoteca Lire 16.000 compresa c[redacted].
**AMERICA MUSIC** (tel. 447.7171). Stasera riposo, ci vediamo domani per un «Natale [redacted] fiocchi». La direzione augura a tutti buone feste.
**ARLECCHINO.** Si balla [redacted] 15,30. Domani solo ore 21, martedì ore 15,30 e 21 [redacted] con Edo Puma.
**ARLECCHINO.** Si prenota in orario apertura locale per veglionissimo.
**BEVERLY HILLS.** Santhià (0161) 935.243. Ore 15 e 21 liscio con Archimede. Domani Natale con noi ore 15 e 21, Santo Stefano [redacted] e [redacted] orch. Frati e Pareschi e Cristina.
[redacted] 84. Ore 15.30 Rocky ed i suoi Solisti. A.A.A. Questa sera chiuso, Si ballerà domani e martedì pomeriggio e sera.
**CLUB 84** (c.so [redacted] D'Azeglio [redacted], TO). Prevendita biglietti Veglionissimo di S. Silvestro e orari apertura.
[redacted] **RITMI DANZE** strada Givoletto 24, San Gillio. tel. (011) 984.0293 - 988.1978. Domani sera [redacted] 21 Veglia di Natale con l'orch. Gli Smeraldi.
**DU PARC.** Ore 15.15 Reporter. Gran rinfresco Natalizio. Ore 21 chiuso. Domani si balla alle 15.15. Prenota[redacted] per Capodanno 521.52.75.
**DU PARC.** Domani [redacted] dicembre [redacted] balla al pomeriggio, ore 21 mini [redacted]glia natalizia quadriglia di Babbo Natale, sorprese.
**DU PARC.** Santo Stefano 26 dicembre si balla normalmente alle 15,15 e 21 Reporter. Prenotazioni per Capodanno 521.52.75.
[redacted] **CLUB DANZE** (via Genova 268/b). Stasera chiuso. La direzione nell'augurarvi Buon Natale vi [redacted] appuntamento a domani [redacted] ore 21. Prenotazioni per Veglionissimo di Capodanno, tel. 605.08.17.
**GARDEN DANZE** (tel. 660.3443). Ore 15.30 - 21. Vigilia di Natale cena al ristorante Garden con serata danzante anche per i vostri bimbi arriva Babbo Natale.
**K. 11** (Valperga, TO). Ore 21 Harmony Show. Domani Veglia di Natale, Beppe Alano, 31 [redacted] Veglionissimo.
**LA LUCCIOLA.** La conosci? (C. Taranto 206, tel. 200.097). 10/12 colazione aperitivo danzante. 15.30-21 I Simpatici.
**LE ROI.** Augura Buone Feste a tutti.
**LE ROI.** Oggi [redacted] 15,15 e 21 tanti [redacted]guri.
**LE ROI.** Domani ore 21 Buon Natale insieme.
**LE ROI.** Martedì 26 ore 15.15 e 21.
**PATIO+INVIDIA** (661.4841). Ore 22,30.
**TANGO SALA DANZE.** Pom. [redacted] 15-[redacted] sera chiuso, domani pom. chiuso. Sera ore 21 mini veglia. [redacted]. Stefano pom. ore 15-18, sera [redacted] 21.
**AL CIOCCO** ristorante Airasca. Sabato si balla. Pranzo di Natale. Super [redacted]ga Veglione di Capodanno. Tel. 990.96.96.
**LA LUCCIOLA** ristorante di Brandizzo. Domani pranzo di Natale; 31 dicembre Veglione di S. Silvestro. Pren. (011) 913.91.13.
**RISTORANTE BELLAVISTA** Veglionissimo di Capodanno: Gado e i Meronderos. Si prenota telefonando al 819.51.28.
**S. GIORGIO** rist. Piano Bar-ballo. La Piana's e Albertina. Tel. 669.21.31.
**PALAGHIACCIO E ROTELLIERE** (Torino Esposizioni, via Petrarca 39). Aperto il lunedì dalle ore 15 [redacted] ore 17.30, dal martedì [redacted] sabato dalle ore 15 [redacted] 17.30 e dalle 21 alle 24. Domenica dalle ore [redacted] alle 12 e dalle 14,30 alle 18. Per inf. tel. (011) 650.2500.

## GALLERIE E MUSEI

**ARTE** [redacted] (L') (via Volta [redacted], tel. 549.041). Incisioni di Grandi Maestri dal XV al XVIII secolo. Cat. n. 201. Or. 10-12,30/16-19,30.
**ARTE MODERNA SALAMON** (via [redacted] Quintino 4, 5° piano). Stampe originali di Grandi Maestri moderni e contemporanei.
**CAVOUR** Moncalieri. F. Maiolo.
**LOSANO** Pinerolo. S. Saccomandi.

### ASSOCIAZIONE PIEMONTESE GALLERIE ARTE MODERNA

**ARTEINCORNICE.** Arte grafica 95.
**BERMAN.** Vito Pancella scultore.
**CARLINA.** Rassegna [redacted] Natale. 817.33.44.
**LA BUSSOLA.** Natale alla Bussola.
**NARCISO.** [redacted] Casorati e Burri disegni e incisioni. 10 terracotte Maya
**PIRRA** [redacted]. 543.393). Gleb Savinov maestro russo del dopoguerra. Ore 10-13.

AL **CARIGNANO** DAL 28/12 AL 7/1
**ARTURO BRACHETTI** in
**FREGOLI** musical di Ugo Chiti
SI PRENOTA PER IL 31 DICEMBRE

[redacted]
Al liscio orch.
*solo pomeriggio*
**FRATI e PARESCHI**
LUNEDI' [redacted]
orch. **TONY D'ALOIA**
MARTEDI' 26
orch. **MAURO RIZZI**
Piobesi T.se - Tel. 965.78.92

**ALFIERI**
Domenica 24/12 [redacted] 15,30
Lunedì 25/12 ore 17
Martedì 26/12 ore 15,30
COMPAGNIA TORINO SPETTACOLI
**Qui comincia la [redacted] del Signor Bonaventura**
un atto più unico che raro di STO (Sergio Tofano)
regia di FRANCO PASSATORE

**ALFIERI**
[redacted] Mercoledì 27/12 a Domenica 7/1
Garinei & Giovannini
*presentano*
JOHNNY **DORELLI**
LORETTA **GOGGI**
in
***BOBBY SA TUTTO***
di Age e Scarpelli
Benvenuti e De Bernardi
Jaja Fiastri - Luigi Magni
regia di
PIETRO GARINEI

Compagnia Anna Bolens
**«LA FAVOLA DEL FIGLIO CAMBIATO»**
di L. Pirandello - regia Piero Marcelli
TEATRO S. GIUSEPPE
*26 - 27 - 28 dicembre ore 21,15*

**ERBA**
STASERA ORE 21
a [redacted] ore 21
SANTO STEFANO ore [redacted]
**MIRIAM MESTURINO**
**LUCA SANDRI**
e la Compagnia Torino Spettacoli
***UNA [redacted] ESPLOSIVA***
[redacted] Jean-Noël Fenwich
Regia ANDREA [redacted]
Biglietteria: 9-19 e 15-23 a Natale 15-23

Per il Nuovo Anno regalate e regalatevi un abbonamento
**all'Alfieri**
***LA GRANDE PROSA***
4 spettacoli a posto fisso da gennaio a maggio

# VITTORIA e FARO

[redacted] ANDRETE IN VACANZA?
[redacted] TROVERETE LO SCI PIU' ESTREMO?
DOVE BALLERETE GLI HIT DANCE PIU' FAVOLOSI?
[redacted] ASPEN IN [redacted]
[redacted] RAGGIUNGERETE LA [redacted] PIU' [redacted] DEL DIVERTIMENTO

## AMBROSIO

**LA STAMPA**
*ogni martedì*
**tutto***come*
settimanale della casa e del tempo libero

CINEMA **AMBRA** TEATRO
*Fino al 31 dicembre direttamente da Londra per la prima volta in Italia*
***LES BELLES DUVAL***
Attrazione internazionale
**GERALDINE** (Miss Erotica Francia)
**FLO** (La reginetta del Teatro Ambra)
Solo il 29 dicembre **EVA HENGER**
*Orario film: 16-21 / Orario spettacoli: 17,30-22,30*

CHARLIE CHAPLIN 1 e **KING**
*Un film non solo bello ma ottimista, sereno, rassicurante* (IL MESSAGGERO)
*Leggero come il fumo [redacted] toccante, divertente, vero nel sentimento* (LA REPUBBLICA)

**Gran Galà [redacted] Capodanno**
con la **Compagnia Molino - Josetti**
A SUPERSIX - PRIMANTENNA - STUDIOUNO
uscita Tangenziale Rivoli (TO) c.so Allamano 70/5
Diretta televisiva con:
Teatro - **«Pautasso Antonio, esperto in matrimonio»** [redacted] spettacolo ore 20,30
Varietà - **«Aspettando Mezzanotte»** ed inoltre: brindisi • danze • buffet • sorprese • cotillons (e lenticchie calde)
Prevendita: COMPAGNIA MOLINO-JOSETTI: tel. 011 65.59.16
SUPERSIX-PRIMANTENNA: tel. 011 95.75.065 r.a.
Box office RICORDI - p.zza CLN 251 - TO - tel. 011 56.11.262

# KONG

*LA STORIA DI UN AMORE COMINCIATO CON UNA BUGIA*

*SIETE TUTTI INVITATI ALLE NOZZE DEL SECOLO*
*LA CERIMONIA SI TERRA'*
**AL CINEMA REPOSI**

# I SERVIZI *in Città*

[redacted] **I UTILI**
**Vigili del Fuoco** 115
**Carabinieri** 112
Sede centrale 55.191
**Polizia** 113
Questura centrale 55.881
**Prefettura** [redacted]
**Vigili urbani** 26091
**Polizia stradale** 56.401
pronto intervento 54.16.33
**Corpo Forestale** incendi boschivi 1678/07.091
**Poste e Telegrafi** 160

***SALUTE***
**Guardia [redacted]ica.**
Gratuito notturno 57.47
**Croce rossa,** servizio generico e pediatrico, 24 ore su 24, a pagamento 28.03.33
**Croce verde** Servizio pediatrico a pagamento 56.21.806-54.90.00
**Centro antiveleni** 663.76.37
**Pronto soccorso dentistico,** Molinette, (20-23)
**Guardia ostetrica perm.** S. Anna, 63961; Maria Vittoria, 43.93.111. Mauriziano 50.801.

***AMBULANZE***
**Ellambulanze** 118
**Soccorso urgente** 118
**Croce Rossa** 280.333
**Croce verde** 54.90.00
**Croce bianca** 317.71.27

***INFERMIERI***
[redacted] 54.04.89
**Asir** 958.93.31
**Al** 619.18.20
**Aipes** 0337 22.94.80
**Aidasoro** 63.01.56
**Asido** 33.13.01
**Assist.** infermi 839.75.25
**Aidal** 50.23.96 - 58.83.265
**Auxilia** 749.59.50
**Ares** 0337.220.250
**Cesad** 771.69.30 - 771.60.47
**Spi** 242.19.04.
**Croce bianca** 663.19.02
**Piccole serve** 660.32.63
[redacted] 437.17.30 - 437.17.98

***FARMACIE DI NOTTE***
Servizio dalle 19,30 alle 9
**c. Vitt. Emanuele** [redacted] 538.271
**via Nizza 65** 669.92.59
**p. Massaua 1** 779.33.08

***SOLIDARIETA'***
**C. Cardiopatici**, 43.64.873
**Federazione Sportiva Di-** [redacted] 31.72.550
**Tel. Azzurro** (051) 48.10.48
[redacted] **amico** 319.52.52
**Esprimersi** 43.43.700
**Stranieri** Ciscat, 53.39.62.
**La Tenda** (Acc. stranieri) 56.22.165
**Bartolomeo & C.** 53.48.54
**Sermig** 436.85.66
**Amnesty Int.**, 817.05.30
**Informagay** 43.65.000
**Gruppo Abele** 814.27.11
**Agedo** (Ass. genitori di omosessuali) 521.11.15
**Apice** (epilessia) 31.80.623
**Anapaca** (assistenza ammalati cancro) 436.03.52
**Mov. consum.** 436.74.13
**Lotta [redacted]** 43.61.043
**Gruppo AIDS** 43.64.749
**Città Insieme** 590.225
**S.O.S. Vita** 1678-13.000
**Telefono Rosa** 530.666
**Servizio emergenza anziani** lun-merc-ven pom. e mar-gio-sab mat. Tel. 216.5041
**Filo d'Argento** (anziani) 1678-68.116

***MUNICIPIO*** 442.11.11
**Certificati a domicilio**
prenotazioni 436.01.66
[redacted] documenti 442.51.04
**Telefono Viola** 436.77.00

***ANIMALI***
**Canile munic.** 262.12.16
**Lega dif. gatto** 650.2713
**Protez.** [redacted] 812.28.94
canile 262.03.97
**Lega difesa cane** 262.09.02
**Usl,** serv. vet. 660.39.46

***AUTO E STRADE***
**Soccorso stradale Aci** 116
**Europ assistance** 53.06.55

***TRASPORTI ATM*** 167.019152
**Ascensore Mole** 817.0496
**Battello sul Po** 888.010
**Ristotram** 57841
**Tren. Superga** 898.0211

***AEROPORTI***
**Caselle** 56.76.361
**Terminal** 433.25.25
[redacted] 02.74.851

***TABACCHI*** di sera: P. Nuova; Belgio 4; Filadelfia 57; Cibrario 19; Rivoli 11; Sabotino 8; Fiochetto 23; Ferrucci 38; Nizza 193; Napione 31; Derna 236/c; [redacted]. Cesare 81; Ormea 15; G. Barolo 5; Trapani 36, p. Castello.

***BENZINAI*** Serv. not.
**Agip,** p. S. Gabriele da Go[redacted]; **Ip,** c. Giulio Cesare 220, c. Casale 292, l.go Palermo, str. Altessano 160; **Api,** Vercelli-ponte Stura; **Q8,** c. Giulio Cesare 276. **Esso** c. V. Emanuele 125. **Moncalieri,** corso Trieste.

***EDICOLE***
P.za C. Felice, hotel Ligure (ore 1); [redacted]. Nizza 1; c.so V. Emanuele-via Lagrange; c.so V. Emanuele-p.za C. Felice; p.za Statuto 15.

# TRAME

A cura [redacted] CRISTINA CACCIA

**ACE VENTURA [redacted] AFRICA.** Com[redacted]. Ritorna l'insolito detective interpretato da [redacted] Carrey. Specialista nel ritrovare gli animali, Ace Ventura in questa «missio[redacted] deve cercare [redacted] pipistrello bianco la cui scomparsa è [redacted] di un conflitto tra due tribù locali **[Ambrosio 1, Arlecchino, Eliseo Blu, Olimpia 1]**

**BRAVEHEART.** Epico. Di e con Gibson, un kolossal sulla Scozia del 1300 e sulle eroiche gesta dell'eroe Wallace, a capo della sua gente contro i tracotanti inglesi **[Lux]**

**IL [redacted] NELLA MENTE.** Drammatico. Chabrol sull'amicizia «pericolosa» tra la solitaria e introversa Sophie, domestica da una famiglia della borghesia, e la postina Catherine **[Massimo 1]**

**CASPER.** Commedia. Approdano al cinema le avventure del simpatico fantasmino Casper alle prese, assieme ai tre anziani [redacted], con un eccentrico acchiappafantasmi (Bill Pullman) e [redacted] vivace figlia (Christina Ricci) **[Ambrosio 2, Ideal]**

**FACCIAMO [redacted].** Commedia. Monicelli in una storia tratta da Pontiggia. La vita d'una donna milanese dal 1949 della nascita al 2011 della morte. La protagoni[redacted] appartiene a una ricca famiglia dell'alta borghesia liberale: sullo sfondo, 50 anni di storia italiana. Margherita Buy e Lello Arena recitano come ventenni e come sessantenni **[Olimpia 2, Studio Ritz]**

**FORGET PARIS.** Sentimentale. Di e con Billy Crystal. [redacted] commedia [redacted] amore e disamore coniugale e non, che si svolge tra Parigi e l'America. [redacted] arbitro [redacted] basket single incallito, lei è Debra Winger. Si ride e si pensa **[Ambrosio [redacted]]**

**GUANTANAMERA.** Commedia. On the road per Cuba, un camionista seduttore e il feretro di [redacted] funerale, accompagnato come [redacted] suole da parenti e amici in fila. L'amore e la morte viaggiano per strada, tra problemi burocratici dell'apparato castrista, passioni e povertà. Di Tomas Gutierrez Alea e Juan Carlos Tabio («Fragola e cioccolato»). **[Centrale]**

**LA LETTERA SCARLATTA.** Drammatico. Il classico meta '[redacted] Hawthorne [redacted] un happy end all'hollywoodiana. Demi Moore è l'adultera Hester, che ha avuto una figlia dal pastore di Salem (Gary Oldman), e [redacted] questo è [redacted] a portare la «A» [redacted] di adultera appuntata ben visibile sul petto. I costumi sono dell'italiana Gabriella Pescucci: il kolossal di Joffé è costato 50 milioni di dollari. **[Romano]**

**PALLA DI NEVE.** Commedia. Un attore alla vigilia della pensione (Villaggio) incontra sulla nave d'una crociera in Grecia [redacted] simpatico ragazzino e [redacted] diventa amico; un delfino bianco, fuggito dalla piscina dove veniva addomesticato e addestrato; [redacted] cattivo fabbricante d'armi (Haber). Sono gli ingredienti di una storia ecologica ispirata a [redacted] fatto vero **[Etoile, Nazionale 1]**

**POCAHONTAS.** Cartoon. La storia [redacted] principessa indiana, nella Virginia del 1600 caratterizzata dalla difficile convivenza tra coloni inglesi e tribù indigene. L'ultima colossale e miliardaria fatica Disney **[Adua 400, Capitol, Eliseo Grande]**

**I PONTI DI MADISON COUNTY.** Sentimentale. Eastwood dirige se stesso e la Streep in una romantica e appassionata [redacted] d'amore tra un fotografo divorziato e una madre di famiglia nella provincia Usa degli Anni Sessanta **[Erba 1]**

**IL [redacted] DEL MOSTO SELVATICO.** Sentimentale. Un reduce di guerra incontra una ragazza madre, si finge suo marito, [redacted] ne innamora davvero. Remake di «Quattro passi tra le nuvole», è interpretato da Keanu Reeves e diretto da Alfonso Arau («Come l'acqua per il cioccolato»). **[Kong]**

**SANTA CLAUSE.** Favola. Che succede se Babbo Natale vi [redacted] dal tetto e ci resta [redacted] e la [redacted], attraverso [redacted] Santa Clausola, vi impegna a sostituirlo? Campione d'incassi Usa **[Eliseo Rosso]**

**SELVAGGI.** Commedia. I «selvaggi» del titolo, per comportamenti e reazioni, [redacted] un gruppo di turisti [redacted] finiti [redacted] un'isola deserta [redacted] a Cuba, per la caduta dell'aereo. Tra loro, [redacted] sono un filo-Berlusconi trucido (Greggio) e un anti-Berlusconi paranoide (Fassari) **[Cristallo, Fiamma]**

**SEVEN.** Poliziesco. Successo Usa, racconta di due poliziotti, interpretati [redacted] Brad Pitt e Morgan Freeman, alle prese con un serial killer che uccide come i sette peccati capitali **[Adua 200, Doria, Empire]**

**SMOKE.** Commedia. New York e [redacted] sua gente, guardata [redacted] prospettiva di una tabaccheria a Brooklyn. Ne sono protagonisti Harvey Keitel nella parte di [redacted] tabaccaio brusco e umano e William Hurt in quella [redacted] romanziere che non riesce più a scrivere libri **[Chaplin 1, King]**

**I SOLITI SOSPETTI.** Giallo. Successo internazionale, il film d'esordio di Bryan Singer. Cinque superdelinquenti in cella progettano il colpo [redacted] secolo. Un genio del male, una nave che esplode, un solo superstite. E troppi misteri **[Nazionale [redacted]]**

**[redacted]** Commedia. Kolossal di Kusturica, quarantunenne di Sarajevo, su «[redacted] Paese che [redacted] tempo [redacted] chiamava Jugoslavia». Un gruppo di jugoslavi di Belgrado si rifugia in una cantina nel '41 sotto un bombardamento tedesco. Vi rimangono per vent'anni a costruire armi, convinti che la guerra continui, mentre invece arricchi[redacted] il proprietario dell'immobile, che è un trafficante d'armi. Palma d'Oro a Cannes **[Chaplin 2, Lilliput]**

**[redacted] DI NATALE [redacted].** Commedia. Arriva nelle sale la [redacted] 95, ambientata ad Aspen, delle peripezie comiche [redacted] Christian De Sica e Massimo [redacted]. Novità di quest'anno, Luke Perry protagonista di «Beverly [redacted]» **[Faro, Vittoria]**

**VIAGGI DI NOZZE.** Commedia. Carlo Verdone impersona il coatto Ivano, l'assistente Raniero e l'ingenuo Giovannino in tre differenti storie di matrimonio. **[Reposi]**

All'Adua concerto con una voce recitante, un pianoforte e un violoncello

# La vita di Schubert, ma in musica

## *Protagonisti Di Mauro, Bertola e Brancaleon*

Una voce (recitante), [redacted] pianoforte e un violoncello. All'Adua, saletta Mariani, per quaranta persone, come si conviene alla musica da camera. Questa volta sorretta (ma perché?) dall'ausilio [redacted] diapositive in un ideale percorso della vita di Schubert. Michele Di Mauro, Carlo Bertola e Luca Brancaleon [redacted] gli interpreti. Perché abbiamo citato per primo l'attore? Perché inevitabilmente - al contrario di ciò che succede nel Lied, la voce recitante amplificata prevarica [redacted] significato della musica. Resta la bravura di Di Mauro, il quale ha personalizzato i testi di Rellstab, Heine e Seidl fino a renderli come atto d'amore alla poesia. Bella la voce, musicalissimo l'attore, soltanto una o due volte aggressivo, quando forse, bastava interiorizzare, assecondare il canto della melodia. Egli ha comunque saputo cogliere in tutte le altre canzoni le sfumature dei Lieder messi al servizio della musica di Schubert.

«Anima» del trio [redacted] stato Luca Brancaleon, il quale con il suo piani[redacted] discreto, ma preciso e ondeggiante, ha dato coesione ai Lieder schubertiani, ben assecondato [redacted] violoncellista Carlo Bertola. L'adattamento di «Schwanengesang» è stato curato da Gian Luca Favetto con la messa in scena dello stesso Di Mauro. **[ar. ca.]**

[redacted]

## CON **PINZAUTI**

Concerto applaudito con particolare calore, al Lingotto, per la stagione Rai. Alessandro Pinzauti, dopo aver diretto [redacted] suite op. 20 [redacted] «Lago dei Cigni» di Ciajkovskij ha dovuto bissarne un pezzo, [redacted] Danza Napoletana, in cui la prima tromba dell'Orchestra Sinfonica Nazionale si è esibita in un assolo di grande qualità, un razzo luminoso che ha suggellato un'esecuzione particolarmente brillante. Pinzauti, che aveva già diretto lo stesso programma la sera prima nel Concerto [redacted] Natale [redacted] Giovani Industriali, è piaciuto per l'elasticità e lo slancio con cui ha diretto la splendida partitura di Ciajkovskij, tirando fuori dall'Orchestra una quantità [redacted] bei colori, tutto apparive naturale e sciolto, senza forzature di alcun tipo, ben organizzato nell'equilibrio delle proporzioni dinamiche e, quel che più conta, ritmiche: essendo questa, musica di danza, il ritmo ha un'importanza enorme, e il direttore ha mostrato di comprenderne le intime ragioni vitali. Cosa che è venuta fuori soprattutto nel Valzer, avvolgente e vaporoso. Nella prima parte Pinzauti ha diretto la Sinfonia «Jupiter» di Mozart composta tre anni prima della morte e programmata dal direttore artistico dell'orchestra radiofonica nel ciclo dedicato alle «ultime sinfonie» che attraversa l'intera stagione: idea che [redacted] pare un po' forzata perché non si capisce che cosa colleghi tra loro, poniamo, la «Jupiter» di Mozart, la «Grande» di Schubert e la Nona di Bruckner per il solo fatto di essere le ultime scritte [redacted] rispettivi compositori. I quali, mentre le scrivevano, non sapevano affatto che fossero le ultime, e [redacted] auguravano, probabilmente, di comporne ancora. Detto questo, rileviamo [redacted] puntualità con cui Pinzauti ha diretto la KV 551, organizzandone le complesse strutture contrappuntistiche non senza [redacted] sensibile timore reverenziale **[p. gal.]**

Michele Di Mauro

## PRIME VISIONI

**ADUA 200** c. Giulio Cesare 67. [redacted] 856.521. **Seven.** di David Fincher, con Brad Pitt, Morgan Freeman. Ita '95. 1h 30'. Or.: 15,40; 17,50; 20,10; 22,30. Ingr. 10.000

**ADUA 400** c. Giulio Cesare 67. Tel. 856.521. **Pocahontas** di M. Gabriel, E. Goldberg, cartoni animati. Usa '95, 1h 30'. Or.: 15,30; 17,15; 19; 20,45; 22,30. Ingr. 10.000

**[redacted]** piazza Solferino 2, telefono 562.38.00. Venerdì 29 dicembre per Pomeriggi al cinema: **Amato [redacted]**

**[redacted] 1** c. V. Emanuele 52, tel. 547.007. **Ace Ventura missione Africa.** di [redacted] Oedekerk, con Jim Carrey. Usa '91. [redacted] 35'. Or.: 14,30; 16,30; 18,30; 20,30; 22,30. Ingr. 10.000

**AMBROSIO MULTISALA 2** c. V. Emanuele 52, tel. 547.007. **Casper.** [redacted] Silberling, [redacted] Christina Ricci, [redacted] Pullman, Cathy Moriarty. Usa '95, 1h 40'. Or.: 14,30; 16,30; 18,30; 20,30; 22,30. Ingr. 10.000

**[redacted] MULTISALA 3** c. V. Emanuele 52. [redacted] 547.007. **Forget Paris.** di [redacted] Crystal, con [redacted] Crystal, Debra Winger, Joe Mantegna. Usa '95, 1h 50'. Or.: 14,30; 16,30; 18,30; 20,30; 22,30. Ingr. 10.000

**ARLECCHINO** c. Sommeiller 22, t. 581.7190. **Ace Ventura missione Africa.** [redacted] Steve Oedekerk, con Jim Carrey, Ian McNeice. Usa '91. N. V. 1h 35'. Or.: 14,45; 16,45; 18,45; 20,45; 22,45. Ingr. 10.000

**CAPITOL** [redacted] San Dalmazzo 24. Tel. [redacted] **Pocahontas.** di M. Gabriel, [redacted] Goldberg, cartoni animati. Usa '95, 1h 30'. Or.: 15,30; 17,15; 19; 20,45; 22,30. Ingr. 10.000

**CENTRALE** via C. Alberto 27. Tel. 540.110. **Guantanamera.** [redacted] Tomás Gutierrez Alea e Juan [redacted] Cuba [redacted], 1h 40'. Or.: 15,10; 17; 18,50; 20,45; 22,40. Ingr. 10,000. Aiace 8000.

**C. [redacted] 1** via Garibaldi 32/E. Tel. 436.0723. **Smoke.** [redacted] Wayne Wang, con William Hurt, Harvey Keitel. Usa '94 1h 55'. Or.: 15,45; 18; 20,15; 22,30. Ingr. [redacted]

**C. CHAPLIN 2** v. Garibaldi 32/E. Tel. 436.0723. **Underground.** [redacted] Emir Kusturica. [redacted] Miki Manojlovic, Lazar Ristovski, Slavko Stimac. Fra '95 2h 52'. [redacted] 15,30; 18,40; 21,50. Ingr. 10.000

**CRISTALLO** v. Gobio 5. T. 650.7100. **Selvaggi.** di Carlo Vanzina, con Ezio Greggio, Leo Gullotta, Antonello Fassari. Ita '95 1h 30'. [redacted] 14,30; 16,30; 18,30; 20,30; 22,30. Ingr. [redacted]

**DORIA** v. Gramsci 9. T. 542.422. **Seven.** di D. Fincher, con Brad Pitt, Morgan Freeman. Usa '95. N. V. 2h 05'. Or.: [redacted] 17,30; 20; 22,30. Ingr. 10.000

**ELISEO GRANDE** p.za Sabotino. Tel. 447.5241. **Pocahontas.** di M. Gabriel, E. [redacted]. [redacted] Usa '95, [redacted] 30'. Or.: 15,10; 17; 18,50; 20,40; 22,30. Ingr. [redacted]

**ELISEO BLU** p. Sabotino. T. 447.5241. **Ace Ventura missione Africa.** [redacted] S. Oedekerk, con Jim Carrey. Usa '91. N. V. 1h 35'. Or.: 14,45; 16,45; 18,30; 20,30; 22,30. Ingr. 10.000

**ELISEO ROSSO** piazza Sabotino. Telefono 447.5241. **[redacted] Clause.** di J. Pasquin, con T. Allen, E. Lloyd. Usa '95 1h 45'. Or.: 15,45; 17,55; 20,15; 22,30. Ingr. [redacted]

**EMPIRE** piazza Vittorio Veneto 5. Telefono 817.1642. **Seven.** di David Fincher, con [redacted] Pitt, Morgan Freeman. Usa '95. N. V. 2h 05'. Or.: 15; 17,30; 20; 22,30. Ingr. 10.000, Aiace 8000.

**ERBA 1** [redacted] Moncalieri 241. Telefono 661.5447. **I ponti [redacted] County.** di e con C. Eastwood, [redacted] Streep. Usa '95 2h 15'. Or.: 15; 17,30. [redacted] Domani: 17,30; 20; 22,30. Ingr. 10.000

**ETOILE** v. Buozzi, ang. v. Roma. Tel. 530.353. **Palla di neve.** di M. Nichetti, con P. Villaggio, A. Haber, A. Falchi, L. Gullotta. Ita '95 1h 40'. Or.: [redacted] 18,10; 20,20; 22,30. Ingr. 10.000

**FARO** via Po 30, [redacted] 817.3323. **Vacanze di Natale '95.** di Neri Parenti, con Christian De Sica, Massimo Boldi, Luke Perry. Ita '95 1h 40'. Or.: 15,45; 18; 20,20; 22,30. Ingr. 10.000

**FIAMMA** [redacted] Trapani 57. Tel. 385.2057. **Selvaggi.** di Carlo Vanzina, con Ezio Greggio, Leo Gullotta, Monica Scattini, Cinzia Leone. Ita '95 1h 30'. Or.: 14,50; 16,45; 18,40; 20,35; 22,30. Ingr. 10.000

**IDEAL** c. Beccaria 4. Tel. 521.4316. **Casper.** [redacted] Brad Silberling, con Christina Ricci, Bill Pullman, Cathy Moriarty. Usa '95 1h 40'. Or.: 14,30; 16,30; 18,30; 20,30; 22,30. Ingr. 10.000

**KING** via Po 21. Tel. 812.5996. **Smoke.** [redacted] Wayne Wang, con William Hurt, Harvey Keitel. [redacted] Usa '94 1h 55'. Or.: 15,30; 17,50; 20,10; 22,30. Ingr. [redacted], Aiace 8000

**KONG** via Santa Teresa 5. Tel. 534.614. [redacted] **profumo del mosto selvatico** di A. Arau, con K. Reeves, G. Giannini. [redacted] '95 1h 43'. Or.: 16,30; 18,30; 20,30; 22,30. Ingr. 10.000, Aiace 8000

**LILLIPUT** via XX Settembre 15 bis. Tel. 537.100. **Underground.** di Emir Kusturica, con Miki Manojlovic, Lazar Ristovski, Slavko Stimac, [redacted] Grouff. Fra '95 2h 52'. Or.: 15,45; 18,50; 22,05. Ingr. 10.000

**LUX** Galleria San Federico. Tel. 541.283. **Braveheart.** di e con Mel Gibson, con Sophie Marceau. [redacted] '95 [redacted] 57'. Orario: 15,25; 18,40; 22. Ingr. 10.000

**[redacted] 1** via Montebello 8, tel. 817 [redacted] **Il buio nella mente (La Cérémonie).** di Claude Chabrol, con S. Bonnaire, I. Huppert. Fra '95, 1h [redacted] Or.: 16,10; 18,10; 20,30; 22,30. Ingr. [redacted], Aiace 8000

**NAZIONALE 1** v. Pomba 7. [redacted] 812.4173. **[redacted] di neve.** di M. Nichetti, con P. Villaggio, A. Haber, A. Falchi, L. Gullotta. Ita '95 1h 40'. Or.: 15; 16,55; 18,50; 20,45; 22,35. Ingr. [redacted]

**NAZIONALE 2** via Pomba 7. Tel. 812.4173. **I soliti sospetti.** di [redacted] Singer, con C. Palminteri, S. Baldwin. [redacted] '95 1h [redacted] Or.: 15,45; 18; 20,15; 22,30. Ingr. 10.000

**OLIMPIA 1** via Arsenale 31. T. 532.448. **Ace Ventura - [redacted] Africa.** di S. Oedekerk, con J. Carrey, I. McNeice, B. Gunton. Usa '91. N. V. 1h 35'. Or.: 14,30; 16,30; 18,30; 20,30; 22,30. Ingr. [redacted]

**OLIMPIA 2** [redacted] Arsenale [redacted] Tel. 532.448. **Facciamo Paradiso.** di Mario Monicelli, con Margherita Buy, Lello Arena, Aurore Clement, P. Noiret. Ita '95 [redacted] 50'. Or.: 15,30; 17,50; 20,10; 22,30. Ingr. 10.000

**REPOSI** via XX Settembre 15. Tel. 531.400. **Viaggi di nozze.** di e con Carlo Verdone, con Claudia Gerini, Cinzia Mascoli, Veronica Pivetti. Ita '95. N. V. 1h [redacted] Orario 15,45; 18; 20,15; 22,30. Ingr. 10.000

**[redacted]** Galleria Subalpina. [redacted] 562.0145. **La lettera scarlatta.** di R. Joffé, con D. Moore, M. Oldman. [redacted] Usa '95, 2h 15'. [redacted] 15; 17,30; 20; 22,30. Ingr. 10.000

**[redacted]** Acqui 2. Tel. 819.0150. **Facciamo Paradiso.** di Mario Monicelli, con Margherita Buy, Lello Arena, Philippe Noiret. Ita '95 1h 50'. Or.: 15,45; [redacted] 20,15; 22,30. Ingr. 10.000. Aiace 8000

**VITTORIA** via Roma 336. [redacted] 562.1789. **Vacanze di Natale '95.** di Neri Parenti, con Christian [redacted] Sica, [redacted] Boldi, Luke Perry. Ita '95. N. V. 1h 40'. [redacted] 16; 18,10; 20,20; 22,30. Ingr. [redacted]

## ALTRE VISIONI

**AGNELLI** via Sarpi 111/A, t. 612.136. **L'incantesimo del lago** ore 15,30; 17,30; anche lunedì e martedì. Ingr. 5000 Aiace 4500; due film L. 10.000

**CUORE** via Nizza 56, tel. 668.76.58. **[redacted] della giungla**, con Jason Scott Lee, ore 15,30; 17,30; 19,30; 21,30.

**FREGOLI** p. [redacted] Giulia 2 bis, [redacted] 812.2312. Continua la campagna abb. per n. 24 film al costo [redacted] L. 60.000. Tessera di iscrizione L. 10.000

**[redacted]** c. Giulio Cesare 80, telefono 284.134. A Natale e S. Stefano **[redacted] world** [redacted] Costner. Orario spettacoli 15,30; 18; 20,30

**CARDINAL MASSAIA BORGHIERE** v. C. Massaia 104. tel. 257.881

**MONTEROSA** via Brandizzo 65, tel. 248.1119. Oggi riposo. Natale e S. Stefano **Batman forever.** Giov. 28/12 giornata [redacted] centenario **Il postino**

**[redacted]** via Salerno 12, tel. 522.42.79. **Scemo è più scemo** con Jim Carrey, colori, ore 15-17; S. Stefano ore 15-17

## MUSEO DEL CINEMA

**[redacted]** Montebello 8, telefono 817.1048. **Le nozze di Muriel** di P. J. Hogan, con T. Collette, B. Hunter, R. Griffiths. Ore 16,10; 18,10; 20,20. Ingresso 7000

**MASSIMO TRE.** v. Montebello 8, telefono 817.1048. **La seconda volta** di M. [redacted], con N. Moretti, V. Bruni Tedeschi. **A [redacted] song** di M. Calopresti con R. Accornero. [redacted] Sonnino. Ore 16,10; 18,10; 20,20. Ingresso 7000

## LUCI ROSSE

**ALEXANDRA** [redacted] Sacchi 18. Telefono 562.1293. **Voglia di sesso a part-time** con Simona [redacted], Sabrina Dawn. Ap. 14,30; ult. 22,30

**ARCO P[redacted]** [redacted] Principe [redacted] 31. Telefono 484.621. **Vice connection** con Kasha e François Papillon. Ap. 15 [redacted] 22,30

**HOLLYWOOD** c.so Reg. Margherita 106. Telefono 521.2385. **Signore per bene [redacted] provincia**, con Rocco Siffredi e Eva Orlowsky. Ap. 14,30; ult. 24

**[redacted]** via P. Tommaso 5. Telefono 655.334. **Amori erotici campagnoli**, con [redacted] Orlowski e Miss Pomodoro. Apertura ore 10,30; ultimo ore 22,30

**[redacted]** l.go Giulio Cesare 105. Telefono 248.79.74. 1ª [redacted] **La perdizione di Ajta**, con Anita Rinaldi, [redacted] D'Amato. Colori. Ap. 15; ultimo 22,30

**METROPOL** via Principe Tommaso 5. Telefono 650.54.70. **Giada supertrans**, [redacted] Karin Schubert, Selen. [redacted]rtura ore 14,30; ultimo ore 22,30

**[redacted]** R. Margherita 123. Telefono 438.20.92. **Dolce perversione**, con Angelica Bella, Armand Jean-Pierre. Apertura [redacted] 14,30; ultimo ore 22,30

**ROMA BLUE** via San Donato 40. Telefono 487.765. **Passioni sessuali scatenate.** Apertura ore 15; ultimo ore 22,30. Ingr. 7000

**SPEZIA** via Nizza 170. Tel. 696.3617. **Selen super...** con Selen, Rocco Tano

**ZETA SEXY MOVIE** via Cibrario 88. Tel. 749.7907. 1ª visione: **Incontri particolari**, con Carole Nash, Isabelle Delecry. Apertura ore 15; ultimo ore 22,30.

### RECENSIONI DELLA SETTIMANA

*a cura di Lietta Tornabuoni*

Selvaggi; Underground; Palla di neve; Vacanze [redacted] Natale [redacted]; Santa Clause; Facciamo Paradiso; Ace Ventura missione Africa; La lettera scarlatta; Casper; Viaggi [redacted] nozze; Pocahontas; Seven; Braveheart-Cuore impavido; Guantanamera; Smoke; Il diavolo [redacted] blu; Il rovescio della medaglia; Mai con uno sconosciuto; Captives-Prigionieri; I soliti sospetti

144 [redacted] (lire 952 al minuto + Iva)

[redacted]

**[redacted] CULTUREL FRANÇAIS** via Pomba 23. [redacted] 562.33.13. Chiuso

## FUORI CITTA'

**AVIGLIANA**
CORSO: Pocahontas

**[redacted]**
SABRINA: Vacanze di Natale '95

**BORGONE DI SUSA**
IDEAL: Viaggi di nozze

**BUSSOLENO**
NARCISO: Selvaggi

**CARMAGNOLA**
MARGHERITA: Ace Ventura missione Africa

**CASCINE VICA**
DON BOSCO: Apollo 13

**CESANA TORINESE**
SAN SICARIO: Vacanze di Natale '95

**[redacted]ERI**
SPLENDOR: Vacanze di Natale '95
UNIVERSAL: Pocahontas

**CHIVASSO**
CINECITTA': Ace Ventura 2
MODERNO: Pocahontas
POLITEAMA: Casper

**CIRIE'**
NUOVO: Pocahontas

**COLLEGNO**
PRINCIPE: Casper
REGINA UNO: Ace Ventura missione Africa
REGINA [redacted]: Viaggi di nozze
STAZIONE: Braveheart cuore impavido
ST. LUCE: Pocahontas

**C[redacted]**
CONDOVESE: Santa Clause

**CUORGNE'**
MARGHERITA: [redacted]
PERONA: Ace Ventura missione Africa

**GIAVENO**
S. LORENZO: Forget Paris

**GRUGLIASCO**
ROMA: Vacanze di Natale '95

**IVREA**
ABCINEMA: Braveheart
BOARO: Vacanze di Natale '95
POLITEAMA: Casper

**LEINI'**
AUDITORIUM: Io no spik inglish

**MONCALIERI**
KING KONG CASTELLO: Pocahontas

**[redacted]**
VITTORIA: riposo

**NONE**
EDEN: French Kiss

**PIANEZZA**
LUMIERE: Pocahontas

**PINEROLO**
HOLLYWOOD: Ace Ventura missione Africa
RITZ: Ace Ventura missione Africa
ITALIA 2 CENTO: Casper
ITALIA 5 CENTO: Pocahontas

**RIVOLI**
GIOIELLO: Vacanze di Natale '95

**SAUZE D'OULX**
[redacted]: Palla di neve

**SESTRIERE**
[redacted]: Apollo 13

**SETTIMO TORINESE**
PETRARCA: Vacanze di Natale '95

**SUSA**
CENISIO: Vacanze di Natale '95

**TORRE PELLICE**
TRENTO: Mortal Kombat

**VALPERGA**
AMBRA: Casper

**VINOVO**
AUDITORIUM: riposo

## TEATRI

**TEATRO REGIO.** La biglietteria e gli uffici sono chiusi per festività. Riapertura [redacted] 2 gennaio. Prossimi appuntamenti: dal 5 [redacted] 14/1 **Romeo e [redacted]** di S. Prokof'ev con il corpo di ballo del Teatro alla Scala. Il 14/1 ore 10,30 Concerto Aperitivo [redacted] il Coro del Teatro Regio

**[redacted]** Chiuso per festività. Prossimi appuntamenti: il 4/1 ore 20,30 Elisabetta Terabust presenta il balletto **Romeo e Giulietta**. Il 10/1 ore 17,30: Tre pianisti [redacted] un centenario. **Wilhelm Kempff**, audizione discografica a cura di Mariaclara Monetti

**ADUA.** C.so G. Cesare 67. [redacted] 248.2276 - 248.7871. Ore 21 il Gruppo della Rocca presenta F. Schubert **Schwanengesang**, 14 Lieder cantati da un violoncello (C. Bertola) [redacted] pianoforte (L. Brancaleon) e un attore (M. Di Mauro). Ingresso 15.000/12.000. Pren. 20-21,30. Tel. 248.2276

**ALFA TEATRO.** Via Casalborgone 16/I. Ore [redacted] **mago di Oz** regia Santo Versace. 29/30 [redacted] 21,15 il laboratorio della danza presenta **Café Chantant** di A. Cedioni con M. Marchetti. Sono aperte le prenotaz. per la Serata speciale di Capodanno. Inf. e pren. tel. 819.3529

**ANGOLA TEATRO.** Via Chiesa della Salute 77, tel. 210.985. Oggi spettacoli hard-core dal vivo con le famose pornostar direttamente da Londra e per la prima volta in Italia: [redacted] **Duval, Eva [redacted]lowsky, Geraldine miss erotica Francia, Florence, Cristina.** Spettacoli per coppie. Vietato min. 18. Or. film [redacted] 21. Or. spettacoli 17,30; 22,30.

**ALFIERI.** Piazza Solferino 2, tel. 562.3800. 23-24-26-27 [redacted] 15,30 - 25/12 ore 17 Compagnia Torino Spettacoli in: **Qui comincia la sventura del signor Bonaventura**, atto unico di Sto (S. Tofano); reg. Franco Passatore. Biglietti tutti i giorni orario cont. 9-19. 25-12 dalle ore 15

**ASALDO.** v. Chamonix 3. Martedì [redacted] 16,30 il Teatro del l'Angolo presenta una recita straordinaria del nuovo spettacolo **Salvador**. Spettacolo per famiglie. Apertura cassa [redacted] 16. Dal 26 al 31 dic. ore 16-19 prosegue la prevendita dei biglietti [redacted] la notte di Capodanno. Pren. tel. 331.764

**[redacted]** Nizza [redacted] Riposo

**AUDITORIUM [redacted]** P. Rossaro. Riposo

**CARIGNANO.** Piazza Carignano 6. Stagione in abb. T. Stabile Torino. Dal 28/12 la comp. della Rancia presenta Arturo Brachetti in **Fregoli** di L. Chiti, regia S. Marconi. Si prenota per la sera [redacted] 31/12 presso la [redacted] TST via Roma 49 [redacted] 12-18, lunedì riposo. Tel. 011-517.6246

**COLOSSEO.** Via M. Cristina 71, tel. 669.6034. [redacted] menica 31 dicembre [redacted] 22 Capodanno a teatro [redacted] concerto Gospel. Prevendita Cassa Teatro ore 10-13/15-19

**[redacted]** Corso Moncalieri 241, tel. 661.54.47. Stasera e Natale ore 21, S. Stefano ore 16 **Tutte le feste** con M. Mestorino e L. Sandon in **Una coppia esplosiva** di Jean [redacted] Fenwick. Prima italiana assoluta con T. Manganelli. D. [redacted] F. Lom[redacted] R. Liprandi. Regia A. Dosio. Inf. e pren. [redacted] 13 e 15/23 fest. 15/23

**GIANDUIA TEATRO.** Via S. Teresa 5, tel. e fax 53[redacted]38. Unico spettacolo [redacted] periodo natalizio delle marionette Lupi il 26/12 ore 15 con **La spada nella roccia** di Franco Lupi VIII. Sala Giacometta 26/12 ore 16,30. **I pupi siciliani.**

**[redacted] «G. VERDI».**

**JUVARRA.** Via Juvarra [redacted] 532.087. Riposo

**FREGOLI.** P.za S. [redacted] 2 bis, t. 812.23.12. Veglione di Capodanno; si prenota per lo spettacolo di cabaret **Quando c'era Petrolini** con G. Ferraiolo, G. Di [redacted], le ballerine A. Ruffino e D. Gidin

**TEATRO NUOVO.** Corso Massimo d'Azeglio 17, tel. [redacted] **La magnifica danza**. Stagione di balletto gennaio-maggio 96. Sono in vendita gli abbonamenti. 25-26-27-28 aprile '96 «Rassegna [redacted] scuole di danza d'Italia». Inf. vendita bigl. e abb. C.so M. D'Azeglio 17. [redacted] 011-669.0668

**TEATRO AGNELLI.** Via P. Sarpi 111. Per la rassegna Domenicamattinateatro il 14 gennaio [redacted] 11 Assemblea Teatro presenta **Fratellatro**. Il 16 e il 19 gennaio [redacted] ore 21 la compagnia Lab. teatrale I.T.S.O.S. presenta **Jack Frusciante è uscito [redacted]**. Per informazioni e prenotazioni tel. 437.62.30

**TEATRO MACARIO.** Via Santa Teresa 10, telefono 561.36.94. [redacted] 15 Margherita Fumero [redacted] **è farsetta**. Testi di Amendola, Corbucci, Ghisleri. [redacted] Viberti. Regia Pier Giorgio Gili. Pren. e informaz. 561.3694 [redacted] 10,30-12,30; 15-19. Domani ore 16 e 21,15. Martedì ore 16 e 18,30

**[redacted]** Via Garibaldi 4 [redacted] Riposo. Dal 24 gennaio Teatro di Dioniso-Walter Malosti presenta **Cuori - Un poster del Cosmos**. Aperte le prenotaz. Tel. 697.1746-697.0831

**[redacted] DI [redacted].** Piazza Massaua 9, tel. 779.5803. [redacted] 21 **[redacted]** commedia dialettale brillante di Politone. [redacted] Veglione 31 dicembre festa di Capodanno. Dal 4 al 7 gennaio 1996 Mario Merola in **Zappatore**. Pren. e inf. 10,30-13; 15-20. tel. 779.5803

**TEATRO MASSAIA.** Via C. Massaia 104, tel. 257.881. Prenotazioni per Capodanno a teatro. Tel. 257.881

**[redacted]** V. S. Martino [redacted] Moncalieri [redacted] 645.274. Da gennaio '96 «Nascondigli V edizione» con T. Marzara, I Soggetti, S. D'Amario, R. Lombardo, gli AbbaStante, T. degli Illuni, 1 delle Trasmigrazioni, A. M. Barbera. Pren. e inf. tel. 645.274

**TEATRO [redacted]** Matteotti 1, Moncalieri, tel. 640.3700. Vendita abbonamenti Stagione di Prosa 1995/96 in coll. Teatro Stabile TO - Regione Piemonte dal 4-12/95. Per inf. tel. 654.1308

**BRAVELLI.** Via Praciosa 11, Moncalieri, tel. 682.2122 - 606.1334. Riposo

**TEATRO SAN GIUSEPPE.** via A. Doria 18/a, tel. 650.9004. Il 26, 27, 28, 29/12 ore 20,30 la comp. Anna Bolens pres.: **La favola [redacted] figlio cambiato** di L. Pirandello con A. Marcelli, regia P. Marcelli. Da dom. 14/1/1996 ore 15,30 la comp. Franco Lupi pres. in 1ª nazionale la **Sirenetta** di M. Y. Yourcenar, regia di F. Lupi. Inf. e pren. [redacted]

**I LOCALI.** via Palestro 9, Moncalieri, tel. 645.740. Riposo

**ZONA CASTALIA.** Centro Cult. Polivalente, v. P. Amedeo 8/a, tel. (011) 544.525 - 544.545. Per informazioni sulla rassegna Nascondigli tel. al 544.525 - 544.545 fer. 15-19

## CIRCHI

**CIRCO [redacted] TOGNI.** C.so V. Emanuele. Tel. 433.5771. Lidia Togni: **Il grande circo di [redacted]**. C.so V. Emanuele [redacted] 433.5771. Tutti i giorni 2 spettacoli ore 17 e 21. [redacted] Veglione di fine anno con spettacolo e ballo con orchestra il 31 [redacted] 22. Prenotazioni 433.5771. Visita allo [redacted] dalle 10 alle 15 [redacted] al 7 gennaio

## LE TV PRIVATE

**TELECUPOLE:** 17 [redacted] Top; 19,30 Tg4 Settegiorni; 20 Diagnosi; 24 Le auto della settimana, rubrica.

**TELESTAR:** 19 Sasuke, [redacted] Sawyer, cartoni; 20 Block [redacted] Soldato [redacted] film; 22,20 Il giramondo; [redacted] Amichevolmente... con voi, attualità; 23,50 Bravo Dick, telefilm; 0,25 Una famiglia si fa per dire, telefilm

**TELEGRANDA:** 12 In diretta l'Angelus del Papa; 12,30 Prospettive; 14,30 La Parola [redacted] domenica; 16,30 Prospettive; 21,30 Voglia di educare

**VIDEOGRUPPO:** [redacted] Spazio vetrina; 12 Le auto della settimana; 12,30 Serie [redacted] Cremonese-Torino; 13 Il pomeriggio Videogruppo; [redacted] Spazio vetrina; 19,30 [redacted] motori; 20 Primo piano; 20,30 [redacted] A Juventus-Roma; 22,30 Primo piano; 23 Le auto della settimana; 24 Nite Video

**TELECITY:** 19 Il giramondo; 19,30 Megaloman, telefilm; [redacted] Superamici; [redacted] 20,30 I ragazzi dell'Accademia militare; 22,35 Specchietto retrovisore, tv [redacted] 0,50 Asko

**[redacted]:** 20,30 Le auto della settimana; 21,30 Telefilm; 22,30 Storie [redacted] Natale, rubrica; 24 In diretta [redacted] Sacra di S. Michele di Avigliana (To): S. Messa di Natale

**QUARTA RETE TV:** 18 [redacted] festival; 19 La regina [redacted] nevi, film; 20,15 Aspettando il 1996; 22,30 I ribelli [redacted] White Water; 0,30 Bikini Beach Party; 1,30 Match music

**QUINTA RETE:** 16 [redacted]; 19,30 Poliziotto a 4 zampe, telefilm; 20 [redacted] Festival, cartoni animati; 20,30 Hiroshima inferno di cenere, film; 22,30 Superzap; 23 Auto d'oggi.

**QUADRIFOGLIO [redacted] TV:** 18,30 Frame; 19,30 Informa[redacted] regionali; 20 Tg Rosa; 20,30 Natale [redacted] - Albero o Presepe? Conducono: Gianfranco D'Angelo e Patrizia Caselli; 22,30 Informazioni regionali; 23 La [redacted] e meravigliosa film

**RETE 9 TAI:** [redacted] Settegiorni, settimanale d'informazione; 19,25 [redacted] celebriamo; 19,30 L'udienza [redacted] Giovanni Paolo II del 20.12.95; 20 Cartoni animati; 20,40 La fortuna [redacted] dal cielo, film; 22,30 Ecclesia; [redacted] diretta dalla Basilica di S. Pietro: S. Messa della notte

**[redacted]:** 20,15 Resta [redacted] noi signore; 20,30 Laser, rubrica; 21 A piccole dosi; 21,15 Parole e fatti; [redacted] Emporio tv

**G.R.P.:** 14,30 Dal studio a voi stadio; 18,30 Redazionali; 21 Edgar Wallace, telefilm; 22 Corso [redacted] lingua araba; 22,30 Skyways, telefilm; 23 Cartomanzia in compagnia di Clea; [redacted] Corso di lingua araba.

**RETE [redacted]:** 19,30 Notes; 19,45 Fuori programma; 21 Fuori gioco; 22,45 Notes; 24 Notturno.

**TELESUBALPINA:** 20 Cartoni animati; 20,40 La fortuna viene dal cielo, film; 22,30 Ecclesia; 24 In diretta dalla Basilica di S. Pietro: S. Messa della notte

**RETE 7 PIEMONTE:** 18,55 Informasette anteprima; 20,10 [redacted] dell'occulto; 20,40 Protezione civile; 22,40 Informasette; 23 Tutto ciò che [redacted] voluto sapere sul sesso...; 23,40 Informasette; 1,15 Il ponte di Waterloo

**E21 NETWORK:** 19 Documentario; 19,30 Cartoni; 20 Film; 22,30 Video shop; 23 Fuori gioco; 24 Notturno

**TELE ALPI:** 12 Alpi sposi; [redacted] Le [redacted] settimana; 14 Fratelli [redacted] sangue, film; 15 [redacted] libera, replica; 18,20 My [redacted] 19,30 Le auto della settimana; 20,30 [redacted] sulla spalla, film; 22,45 Le auto della settimana.

**TIEFFE 9:** 20 Tg9; 20,30 Telenovela piemontese; 22,30 Le auto d'oggi; 23,30 [redacted] notte; 24 Reporter

**TELEVOX:** 20,30 Ninotchka, film; 22,30 Spazio redazionale; 24 Rassegna stampa estera; 0,30 I diritti dell'uomo

**SESTA RETE:** 18,30 Il mondo è bello perché è vario, documentario; 19 Auto d'oggi; 20 [redacted] di Natale; [redacted] 20,30 Film; 22,30 Auto d'oggi; 23,30 Super zap

**TELETIME:** 20 Il [redacted] di Ali Babà; 20,45 [redacted] 22,20 Sulla porta del mistero; 0,45 Teletime by night.

**TELESTUDIO:** 14,30 Acquisti in poltrona; 17 Rassegna co[redacted] italiani; [redacted] 19,30 Ranma, cartoni animati; 20,30 Il paese di cuccagna, varietà popolare; 24 Auto d'oggi

■ **Eventuali errori e variazioni nei programmi sono causati dalla [redacted] tempestiva comunicazione delle emittenti.**

## MUSEI E MOSTRE

**ARCHIVIO DI STATO** (piazza Castello 209, telefono 562.4431) [redacted] lun. a ven. 9-18; sab. 9-14; dom. chiuso

**ARMERIA REALE** (telefono 543.889): [redacted] e giovedì 14,30-19,30, altri giorni 9-14

**BASILICA DI SUPERGA E TOMBE DI CASA SAVOIA** (telefono 898.0083): visita tombe, 9,30-12; 15-18. Chiuso venerdì

**[redacted] REALE** (p. Castello 191, t. 543.855). Mostra: «Iconografia Sabauda - rituali feste e [redacted] nella Torino di Juvarra». Lun. e mer. 8,30-17,45; da mar. a sab. 8,30-13,30

**BORGO MEDIEVALE** (tel. 669.9372): dal lun. [redacted] DI VENARIA (562.35.30): [redacted] dom. e fest. 9-11,30; 14,30-16,30. Altri giorni visite su appuntamento. Visite guidate agli itinerari «Juvarriani». Fino al 31/12. Mostra: «La civiltà del legno» fino al 31/12 - «La Venaria Reale ritrovata», permanente

**GALLERIA D'ARTE MODERNA E CONTEMPORANEA** (via Magenta 31, telefono 562.9911): [redacted] Man Ray. Oggi ore 9-13; [redacted] chiuso; S. Stefano 9-19

**GALLERIA [redacted]** (via [redacted] Scienze 6, [redacted] 547.440): da martedì 5 a martedì 12 dalle ore 9 alle 19. Venerdì 8 e domenica 10 ore 9-14 (visite [redacted]). Lunedì chiuso.

**[redacted]** (via [redacted] 20, tel. 817.20.80). L'ascensore è chiuso per [redacted]

**PALAZZO BAROLO** (via delle Orfane 7, [redacted] 436.03.11): lun. [redacted] 10-12; 15-17; ven. 10-12

**[redacted]** (via dell'Ospedale 45, Rivoli) [redacted] 956.16.92. Mostra: «I muri raccontano», fino al 14/1. Orari: martedì, mercoledì, giovedì 10/13; venerdì, sabato, domenica 15/19

**[redacted] DELL'AUTOMOBILE «C. BISCARETTI DI [redacted]»** (c.so Unità d'Italia 40, tel. 011.677.666). Tutti i giorni 10-18,30. [redacted] chiuso. Mostra: «Earthly Paradise». Fino al 17/12. [redacted] fotografico 1947-1945» di A. Ginsberg. Fino al 17/12

**MUSEO D'ARTE CONTEMP. - CASTELLO DI RIVOLI** (tel. 958.7256). Mostra dedicata Haim Steinbach e Max Neuhaus. [redacted]: da mar. a ven. 10-17; sab. e dom. 10-19. Il 1° e 3° giovedì del mese 10-22. [redacted] lunedì.

**MUSEO DI ANTICHITA'** (c. R. Margherita 105, tel. 521.2251): orario [redacted] dal martedì al sabato. Chiuso lunedì. [redacted] 14-19. [redacted] guidate dalle ore 15,30.

**MUSEO NUMISMATICA - ETNOGRAFIA ARTI ORIENTALI** (v. Bricherasio 8, tel. 541.557): Oggi ore 9-13, Natale chiuso. S. Stefano 9-19.

**MUSEO EGIZIO** (via Accademia delle Scienze 6, telefono 561.7776): Natale chiuso. Santo Stefano 9-14. La mostra «Time machine - Antico Egitto e arte contemporanea» fino al 31/3/96.

**MUSEO MARTINI DI STORIA DELL'ENOLOGIA** (p.zza Luigi Rossi 1 - Pessione, tel. 94.191). Natale e S. Stefano chiuso

**MUSEO NAZ. DELL'ARTIGLIERIA** (corso [redacted] Ferraris 0, telefono 561.2837): da mar. merc., giov. 9-16, ven., [redacted] e dom. 9-19, lu[redacted] «Col ferro, col fuoco». Fino al 31/12. Visite guidate museo e mostra (dom., ven., merc.).

**MUSEO NAZ. DELLA MONTAGNA** (via Giardino 39 - Monte Cappuccini 66.04.104): Or.: sab. dom. [redacted] 9-12,30 e 14,45-19,15; da mar. a ven. 8,30-19,15. Mostra: «La cordata delle immagini - La montagna nei manifesti del cinema». Rassegna Videomontagna Dieci: «L'uomo di legno». Fino al 31 dicembre 1995.

**MUSEO NAZ. DEL RISORGIMENTO** (p. Carignano, t. 562.1147): [redacted] ore 9-18,30; dom. [redacted] 9-12,30; lun. chiuso. Dom. ore 10, [redacted] ore 10 ed [redacted] visite guidate a cura dell'Unitre. Mostra storica: «[redacted] Privato al Pubblico. Donazioni e Acquisizioni». [redacted] 19/12/95 [redacted] 18/2/96

**MUSEO MARIONETTA** Teatro Gianduja (via S. Teresa 5, tel. 530.238): da lun. a ven. 9-13 su prenotazione

**MUSEO PIETRO MICCA** (via F. Guicciardini 7, telefono 546.317): Oggi ore 9-13; Natale chiuso; S. Stefano 9-19.

**MUSEO STORIA NATURALE [redacted] BOSCO** (viale Thovez 37, telefono 660.1066): Domenica: 14,30-18,30; ingresso [redacted] Feriali: scuole o gruppi su prenotazione.

**PALAZZINA MAURIZ. DI CACCIA - MUSEO DELL'[redacted]** (Stupinigi, tel. 358.1220): orario: 10-11,50 e 14-17,20. Chiuso [redacted].

**PALAZZO BRICHERASIO** (v. Lagrange 20, tel. [redacted].087 - 517.1660). Mostra: «Kandinskij, Malevic e le avanguardie russe. 1905-1925». Or.: 10-19; lunedì 14-19. Fino al 7/1

**PALAZZO [redacted]** (tel. 436.1455): [redacted] 9-19. Chiuso lun.

**PROMOTRICE BELLE ARTI** (Valentino - Viale Crivelli 11, tel. 669.25.45). Mostra: «Neferian - Luce d'Egitto». Oggi ore 10-14; Natale ore 14-22; S. [redacted]

## S P [redacted] I O A F [redacted] R I

## LAVORO DOMANDE

### PERSONALE DOMESTICO BABY SITTER

**INFERMIERA** professionale nubile 45enne offresi per assistenza anziani o h[redacted]cappati. Referenziata. Tel. 011 776.7439.
**RAGAZZA** 18enne esperta [redacted] referenze offresi come baby-sitter. Telefonare ore pasti 011 318.0127.

### LAVORI VARI E PART TIME

**INFERMIERA** generica pratica [redacted] uffi[redacted], contabilità offresi anche part-time. Tel. 968.0234.
[redacted] referenziata offresi [redacted] infermieristica a persone non autosufficienti [redacted] o notte. Tel. 318.0127.

## IMMOBILIARE VENDITA

### TORINO [redacted]

**ALLOGGIO** mq 170 [redacted] 3 camere cucina doppi servizi garage. Santateresa 776.4738.
**BIMAR** adiacente [redacted] Traiano [redacted] ingresso 2 ca[redacted] tinello cucinino bagno. Tel. 011 43.591.
**BIMAR** adiacente [redacted] Respighi libero ristrutturato ingresso 2 [redacted] tinello cucinino bagno L. 150 milioni Tel. 43.591.
**BIMAR** corso Sebastopoli [redacted] ingresso 2 camere tinello cucinino bagno permuto dilazioni. Tel. 43.591.
[redacted] Crocetta libero [redacted] ristrutturare ingresso 3 [redacted] cucina bagno solaio [redacted]vasionte. Tel. 011 43.591
**BIM[redacted]** Pozzo Strada libero ottimo ingresso [redacted] 2 [redacted] tinello [redacted] biservizi box. Tel. 011 43.591.
**[redacted]MAR** Viberti piano alto ingresso salone 2 camere cucinotta bagno piano alto panoramico termoascensore. Tel. 43.591.
**CORSO** Matteotti (via Vittorio Amedeo) prestigioso signorile ingresso 4 [redacted] soggiorno biservizi completamente ristrutturato finiture di pregio mq 155. Portineria. Studio Tolu 436.8444.
**CORSO** Re Umberto libero alloggio ottimo [redacted] soffitta cantina piano quarto vendo. Telefonare 581.9327
**CORSO** Tassoni [redacted] lofts lussuosi varie metrature splendide risoluzioni residenziali vende Harca. Tel. 746.738.
**CORSO** Traiano via Casana in bella casa ingresso soggiorno 3 camere cucina doppi servizi. Santateresa 776.4738.
**LIBERO** [redacted] Ballimora mq 95 [redacted] L. 1[redacted] milioni [redacted] trattabili. Tel. 011 924.0931 - 924.0428 ore ufficio.
**POZZO STRADA** nuova costruzione immersa nel verde 2 camere cucina bagno 2 giardini privati, box [redacted], L. 225 milioni consegna 18 mesi. [redacted] 705.448.
**PRECOLLINA** corso [redacted] libero ingresso 2 camere [redacted] bagno box L. 200 milioni. Campisi 660.4519.
**SASSI** villa bifamiliare composta di due alloggi di 100 e 140 mq ampio terrazzo pia[redacted] interrato di 240 mq [redacted] tavernetta lavanderia finiture [redacted] pregio. Studio Tolu 436.8444.
**S. RITA** [redacted] piazza Montanari [redacted] indipendente su 2 piani più seminterrato con tavernetta e lavanderia. Ampio cortile interno mq 240. Ristrutturata. Studio Tolu 436.8444.
**TAIT** [redacted] Inghilterra (presso via Duchessa Jolanda) libero monolocale prezzo interamente dilazionabile.
**TAIT** 562.3931 libero in [redacted] Castello [redacted] camera cucinotta ampio ingresso bagno ascensore L. 170 milioni.
**TAIT** 562.3931 libero presso largo Orbassano (su corso) recente piano alto camera tinello ingresso bagno.
**TAIT** 562.3931 libero S. Paolo camera tinello cucinino ingresso bagno termoascensore 2 arie L. 113 milioni.
**TAIT** 562.3931 libero [redacted] Turati ristrutturato 2 [redacted] cucina ingresso [redacted]gno 2° piano 2 arie L. 110 milioni.
**VIA** Pollino vendiamo luminosa mansarda in stabile recente camera angolo cottura servizi termoautonomo. Gaudo [redacted].
**VIA** S. Donato 99 (giardinetti) in deliziosa palazzina '9[redacted] in ristrutturazione [redacted] alloggi vende Harca. Tel. 746.738.

**VILLA DEL '700**
**prestigiosa Precollina splendida vista 1000 mq abitabili divisibile 4000 mq giardino. Visca 688.9623.**

### TORINO PROVINCIA

**BARDONECCHIA** [redacted] impianti vendiamo alloggi nuovi da L. 170 milioni dilazioni. Bimar 0122 831.778 - 011 43.591.
**BARDONECCHIA** impresa vende alloggi, tavernette, prossimità impianti risalita e località [redacted] da L. 90 milioni. Tel. 0122 901.317 - 0336 886.907.
**BARDONECCHIA** mono/bi/trilocali [redacted] costruzione giardino box da L. 215 milioni. Bimar 0122 831.778 - 011 43.591.
**BEAULARD** in casetta soggiorno 2 camere cucinino bagno giardino volendo box. Bimar 0122 831.778 - 011 43.591.
**CESANA** Fenils nuova costruzione 1/2/3 camere giardini terrazzi da L. 180 milioni. Bimar 0122 831.778 - 011 43.591.
**COLLEGNO** via La Pira privato vende signorile recente libero camera tinello cucinotto bagno 5° piano box. Tel. 411.1052.
**IMMOBILIARE SABATINO** Grugliasco salone camera cucina servizi mansarda mq 130. Telefonare 385.1313.
**MONCALIERI** vendesi porzione di villa bifamiliare, pronta consegna, con giardino, mutuo e dilazioni di pagamento. Tel. 681.3467 - 0338 018.021.
**PRAGELATO** ottima posizione alloggi volendo abbinabili da L. 98 milioni mutui. Bimar 0122 831.778 - 011 43.591.
**SALICE** nuovo soggiorno living angolo cottura 2 camere bagno posto auto giardino. Bimar 0122 831.778 - 011 43.591.
**SAVOULX** in baita appartamenti nuovi bi/trilocali da L. 99 milioni dilazioni. Bi[redacted]mar 0122 831.778 - 011 43.591.
**SESTRIERE** centrali appartamenti nuovi 2/3 camere salone servizi mutui dilazioni. Bimar 0122 831.778 - 011 43.591.
**S. SICARIO** soggiorno con camino 2 camere angolo cottura bagno terrazzo posto auto. Bimar 0122 831.778 - 011 43.591.
**ULZIO** centrali mono/bilocali nuovi giardino buona esposizione da L. 115 milioni. Bimar 0122 831.778 - 011 43.591.
**ULZIO** [redacted] nuovo ingresso soggiorno camera angolo cottura bagno box L. 190 milioni. Bimar 0122 831.778.
**ULZIO** villette nuove indipendenti soggiorno 2 camere box giardino da L. 270 milioni. Bimar 0122 831.7[redacted] - 011 43.591.
**VOLVERA** frazione Zucche [redacted] km [redacted] Orba[redacted] in costruzione villa indipendente 4 lati su 3 livelli consegna prevista giugno '96 L. 480 milioni [redacted]. Casa 687.1238.

### PIEMONTE

**S. ALBANO STURA** (Mondovì/Cn) vendesi casa ristrutturata 5 camere, bagno, box, L. 120 milioni. Rodino 0171 917.709.

### VALLE D'AOSTA

[redacted] **ST.** [redacted] Frazione Loomatten casa padronale 1850 prenotasi mono/bilocali da impresa. Tel. 0125 356.046.

### LIGURIA

**ALBENGA** impresa Cosima [redacted] e vendo direttamente nuovi [redacted] sul mare, ampi terrazzi, termoautonomi, possibilità mutuo. Tel. 0182 555.299.
**ANDORA** impresa [redacted] direttamente [redacted]partamenti [redacted] vani ad 1 km dal [redacted]. Cantiere [redacted].
**FINALE LIGURE** 10 minuti mare impresa costruttrice vende direttamente in prestigioso complesso [redacted]iale appartamenti finiture signorili, pagamenti [redacted] rateizzati mutuo. Tel. 019 680.735
[redacted] fronte mare ingresso soggiorno [redacted] camera bagno ripostiglio balcone arredato nuovo. Tel. 019 675.513.
**SANREMO** alloggio centro storico ampia camera cucinino servizi arredato vendo L. 68 milioni. Tel. 0121 73.801.
**SANREMO** corso Battisti 17 vendiamo alloggi attici ville sul mare a prezzi ribassati. Grimaldi 0184 501.370.
[redacted] centralissimo soggiorno [redacted] cottura 2 camere bagno terrazza abitabile posto auto [redacted]. 275 milioni. Telefonare allo 019 821.335.
[redacted] splendida villetta fine '[redacted] a picco sul mare posto auto privato solo L. 490 milioni. Tel. 019 821.335.
**VARAZZE** vicino mare splendida [redacted] vista mare soggiorno cucinotta 2 [redacted]re bagno L. 230 milioni. Tel. 019 821.335.

### COSTA AZZURRA

[redacted] Mentone alloggi in costruzione da L. 83 milioni rata mutuo pari a reddito garanti[redacted]. Italimmobili 011 771.[redacted]
**A** Nizza [redacted] proposta a 30 mt mare mono/bi/trilocali di prestigio da L. 84 milioni. Interim 011 589.782 - 504.751.
**BEAULIEU** [redacted] in palazzina mono/bi/trilocali nuovi da L. 145 milioni affare. Tel. 0184 660.457 - 0360 700.125.
[redacted] mt spiagge mono/bilocali [redacted] L. [redacted] milioni in [redacted] costruzione. Tel. 011 817.8377 - (0033) 09 530.274.
**MENTONE** 100 mt spiagge [redacted] mare costruendi mono/bilocali da L. 99 milioni. Tel. 011 817.6377 - (0033) 09 530.274.
**NIZZA** centro bella casa d'epoca monolocale soppalco ristrutturato L. 120 milioni. I.S.I.T. 011 817.7687.
**NIZZA** fronte mare [redacted] mt spiagge in palazzina monolocali [redacted] L. 80 milioni, bilocali da L. 180 milioni. I.S.I.T. 011 817.7687.
[redacted] Promenade bilocale piano 5° L. 150 milioni. Numerose occasioni. Tel. 011 817.8377 - (0033) 09 530.274.
[redacted] splendida posizione fronte mare 6° piano vista mare bel terrazzo 65 mq L. 180 milioni. I.S.I.T. 011 817.7687.
**NIZZA** zona Università studios L. 80 milioni, 8% garantito da polizza. Altre proposte. Tel. 011 817.8377 - (0033) 09 530.274.
**VILLEFRANCHE** mono/bilocali costruenda palazzina. Vista mare su Cap-Ferrat. Tel. 011 817.8377 - (0033) 09 [redacted].

### ESTERO

**A** Monginevro chalet, 3 nuove soluzioni abitative a partire [redacted] L. 180 milioni. Italimmobili 011 771.1560 - 0336 390.438.
[redacted] nuova costruzione in centro vario metrature da L. 131.500.000 volendo box. Tel. 447.5051 - 0336 202.790.

### LOCALI UFFICI CAPANNONI

**CEDESI** [redacted] in Cuneo [redacted] corso principale adatti a franchising o bar con o senza licenza [redacted]. Tel. 0171 612.816 ore serali.
**LOCALI** [redacted] 300 vendesi in Torino pronta consegna, zona Madonna di Campagna, a p[redacted] di realizzo. Tel. 681.3467 - 0336 518.021.

### BOX AUTO

**BOX PER CAMPER**
vendesi/affittasi zona via Reiss Romoli pronta consegna. Tel. [redacted].

### [redacted]

**GIVOLETTO** [redacted] terreno per villa [redacted] progetto approvato mq 1.100 ottima posizione. Tel. 953.1891 - 956.6740.

## IMMOBILIARE ACQUISTO

### TORINO CITTA'

[redacted] per nostri clienti appartamenti liberi in Torino e prima cintura. Definizione rapida. Bimar 011 43.591.

### TORINO PROVINCIA

**RICERCHIAMO** in acquisto zona Bardonecchia Ulzio [redacted] Sestriere [redacted] appartamenti baite massima serietà. Bimar 0122 831.778 - 011 43.5[redacted].

## AFFITTI OFFERTE

### TORINO CITTA'

**AFFITTASI** precollina alloggio signorile, salone, 2 camere, cucina, doppi [redacted], box auto. Tel. 771.6663 pomeriggio.

### TORINO PROVINCIA

**BEAULARD** affittasi annualmente arredato soggiorno camera bagno 4/6 posti letto. Bimar 0122 831.778 - 011 43.591.
**ULZIO** centrali affittasi arredati a [redacted] mono/bilocali nuovi. Bimar 0122 831.778 - 011 43.591.

### PIEMONTE

[redacted] appartamento 2 camere salone servizi stagionale o mensile. Agenzia Zorzi 0182 840.423.

### L[redacted] UFFICI CAPANNONI

**VOLPIANO** fronte provinciale Torino affittasi capannone con ufficio mq [redacted] con ampio cortile h. mt. 6. Tel. 988.4548.

## AFFITTI DOMANDE

### TORINO CITTA'

**A. UNICASE** ricerca alloggi o ville vuoti o arredati anche prima cintura per dirigenti trasferiti. Tel. 331.040.
**RICERCHIAMO** per nostra selezionata clientela appartamenti arredati e non [redacted] serietà. Bimar 011 43.591.

### TORINO PROVINCIA

**CONIUGI** pensionati ricercano alloggio mq 60 zona Leinì Caselle e limitrofi, comoda servizi. Tel. 549.9966 dopo le 18.
**RICERCHIAMO** in affitto per referenziata clientela alloggi baite in Sestriere Bardonecchia Salice Ulzio massima serietà. Bimar 0122 831.778 - 011 43.591.

## AUTOVEICOLI

**ACQUISTA** autovetture fuoristrada furgoni camioncini frigo e ribaltabili. Ipercar strada Torino 27 Bo[redacted]. Tel. 397.1281.
**ACQUISTA** autovetture massima valutazione, pagamento contanti. Via S. Ottavio 32, Torino. Tel. 011 817.7242, zona Mole.
**ACQUISTA** autovetture usate massima valutazione pagamento contanti corso Monte Grappa 24 B. Tel. 011 778.1898 Torino.
**AUTOGILLIA** acquista vetture fuoristrada furgoni vettura immediata pagamento [redacted]. Corso Umbria 35. Tel. [redacted]6.295.
**AUTOTORTONA** acquista vetture di ogni tipo massima valutazione serietà. Corso Tortona 9, tel. 011 817.1643 - 889.664.
**MERCEDES** 250 TD SW climatizzatore Dicembre 91 motore sostituito vendo permuto rateizzo. Autocherso 011 321.709.
[redacted] 300 TE 4 matic 1989 full - optional vendo permuto rateizzo. Autocherso 011 321.709.
**MERCEDES** [redacted] full - optional fatturabile vendo permuto rateizzo. Autocherso Tel. 011 321.709.
**[redacted]YERO** passo lungo dicembre 92 climatizzatore vendo permuto rateizzo. Autocherso 011 321.709.
**SPACE RUNNER** 4 WD climatizzatore fine 1992 vendo permuto rateizzo. Autocherso 011 321.709.
**THEMA** 16 V turbo LS 199[redacted] full - optional prezzo interessante vendo permuto rateizzo. Autocherso 011 321.709.
[redacted] EL 7 posti climatizzatore 1995 vendo permuto rateizzo. Autocherso Tel. 011 321.709.
**VENDESI** bellissima Renault 25 anno '89 tenuta in garage come nuova. Tel. 739.1295.

## VIAGGI E VACANZE

### [redacted] PE[redacted] I RE[redacted]

**ALASSIO** albergo ** comfort cucina familiare gennaio/marzo pensione completa L. 40 mila. Tel. 0182 472.004.
**AUGURI** [redacted] buone feste dal Marialuigi Residence, una soluzione ai problemi della terza e [redacted] età. Per [redacted] breve o lunga permanenza. Tel. 0141 908.181.
**CASA** di riposo Torino centro, ospita anziani, ambiente confortevole, assistenza continua. Tel. 011 437.4729 - 473.1173.
**RESIDENZA FIORITA** casa di riposo tra la quiete dei boschi [redacted] moderni [redacted] comfort in [redacted] ambiente familiare in [redacted]gata Chiarmetta (Giaveno). Telefonare 011 936.1182 - 936.1170.

## MATRIMONIALI

**CENTRO** [redacted] **MATRIMONIALI ASSOCIATE & AUTORIZZATE.** [redacted] certezza del giusto incontro [redacted] serietà. Amicizia. [redacted]. Via Giuseppe Giusti 3, angolo corso Vinzaglio, Torino. Telefonare allo 011 561.1055.
**LAUREATO** 49enne distinto [redacted] conoscerebbe max 40enne senza figli [redacted]zione adeguata scopo matrimonio. Scrivere: Publikompass 5105 - 10100 Torino.
**SCAPOLO** libero, serietà bella presenza, professore, corrisponde, matrimonio, nubile/vedova laureata max 55enne. Scrivere fermo posta C.A. 05156 - Fossano.
**40ENNE** nubile longilinea laureata insegnante sensibile cattolica sposerebbe libero pari requisiti massimo 45enne. Scrivere: Publikompass 5105 - 10100 Torino.
**59ENNE** conoscerebbe vedova divorziata scopo matrimonio. Scrivere: Publikompass 7024 - 10100 Torino.

## VARIE

**A.A. GIOIELLERIA** M.C. 334.832 acquista oro, argenteria, monete, gioielli, massimi prezzi. Corso Peschiera 163, Torino.
**A. ALBA** [redacted] compra [redacted] argenteria monete preziosi francobolli valutando massimo. Tel. 323.002 via Tripoli 65.
**A. OREFICERIA** Ge.Ma acquista oro argenteria monete preziosi alte valutazioni. Via Madama Cristina 42. Tel. 650.2212.
**AVETE** antichità, dipinti, soprammobili ecc. da vendere? C'è l'Ilr Piemonte Istituto Vendite. Realizzo immediato. Tel. 011 482.822 - 485.338.


NORBERTO BOBBIO

# L'utopia CAPOVOLTA

2ª edizione riveduta
Prefazione di Ezio Mauro
pp. XXVIII-156, L. 25.000

I LIBRI DI LA STAMPA

# Sardegna, un mare di colori.

I mille colori della natura in Sardegna. Rosa, come i petali delicatissimi della peonia e dell'oleandro selvatico. Rosso, come i frutti spontanei delle macchie di corbezzolo. Verde, come le chiome delle querce e dei tassi secolari. Giallo, come le piume del gruccione. Azzurro, come le acque purissime del suo mare. in Sardegna vi aspetta uno spettacolo magnifico tutto l'anno, in tutte le stagioni.

Sardegna
un [redacted] di vacanze.

[redacted] AUTONOMA DELLA SARDEGNA
*Assessorato Regionale al Turismo*

167-013153

Inviare a: E.S.I.T. Via Mameli, 97 - 09124 Cagliari
Desidero ricevere il vostro materiale informativo
"Sardegna un mare di rosa"
Nome
Cognome
Via
Città
Tel.
CAP

GESTIONI PUBBLICITARIE J&CO • CAGLIARI

LA STAMPA

SUPPLEMENTO AL NUMERO ODIERNO

A Torino la mostra sulla scoperta e il salvataggio di un capolavoro della Valle delle Regine

# NEFERTARI *la leggenda ritrovata*

**«Nefertari, Luce d'Egitto» è la mostra che celebra la riapertura della tomba di una delle più celebri regine egizie, dopo l'imponente lavoro di restauro: 130 pezzi dal Louvre, dal British Museum, dal Museo Archeologico di Firenze e dal Museo Egizio di Torino ripercorrono la vita della sposa favorita di Ramses II.**

QUANDO il futuro scopritore della tomba di Nefertari, Ernesto Schiaparelli, giunge a Torino nel 1894, succedendo ad Ariodante Fabretti come direttore di quello che era allora il Museo di Antichità ed Egizio, è già un affermato egittologo. Trova un'istituzione che ha perduto un po' dello smalto che all'inizio del secolo aveva reso famosa la grande collezione raccolta da Bernardino Drovetti e acquistata da Carlo Felice nel 1824: nel frattempo, infatti, si erano create altre grandi collezioni egizie al Louvre, al British Museum, a Berlino, a Vienna e a San Pietroburgo, mentre il Museo di Torino che, giusto 70 anni prima, era apparso ineguagliabile a Champollion, il decifratore dei geroglifici, era rimasto quasi invariato, con materiali che documentavano soprattutto le fasi più recenti della storia egiziana, dal Nuovo Regno (a partire dal 1500 a. C.) fino all'età greco-romana e copta. Mancavano 2 mila anni, comprendenti la Preistoria e la Protostoria, l'Antico e il Medio Regno, e Schiaparelli si mette all'opera, con straordinaria energia, per colmare le lacune.

Si preoccupò dapprima di fare acquisti sul mercato antiquario, mentre organizzava le campagne di scavo, dato che solo attraverso scavi in località opportunamente scelte si poteva sperare di arricchire il Museo con materiali di provenienza certa, scientificamente documentati. Le campagne furono organizzate con il sostegno dell'Accademia dei Lincei e contributi vennero dal ministero della Pubblica Istruzione e dal ministero degli Esteri, ma soprattutto dalla munificenza di Vittorio Emanuele III. Nacque così, nel 1903, la Missione Archeologica Italiana che, anche attraverso l'appoggio di Maspero, ottenne di poter scavare in siti di particolare importanza.

Furono scelti siti regali, come la necropoli di Giza annessa alle piramidi della IV dinastia, la città di Eliopoli dedicata al dio del sole Ra, Deir el Medina, il villaggio degli operai delle necropoli del Nuovo Regno, il sito grecoromano e copto di Ashmunein, l'antica Hermopolis, e la Valle delle Regine. Ma con intuito eccezionale, Schiaparelli ottenne di poter lavorare anche in siti provinciali, ossia in zone che avevano avuto una particolare fioritura durante i periodi di debolezza del potere centrale: Assiut, Qau el Kebir e Gebelein.

Le campagne di scavo, interrotte dalla prima guerra mondiale, continuarono fino al 1920 e furono proseguite, negli anni 1930-37, da Giulio Farina, che divenne direttore del Museo alla morte di Schiaparelli nel 1928. Nei tali siti venne alla luce una grande quantità di reperti che, nella quasi totalità, giunsero a Torino ad arricchire il Museo Egizio. Tra i ritrovamenti più importanti, le pitture della tomba di Iti da Gebelein, le pitture della cappella del pittore Maia della XVIII dinastia e lo straordinario complesso della tomba intatta dell'architetto Kha. Non meno importanti furono i lavori nella Valle delle Regine, negli anni 1903-1906, in una zona che fino ad allora era stata solo parzialmente esplorata. Schiaparelli vi concepì un lavoro di ampio respiro, che investigasse ogni zona di quella vallata che, in parallelo con la Valle dei Re, destinata ai sovrani regnanti, aveva ospitato le tombe delle spose regali, dei principi e di alcuni cortigiani.

Qui scoprì le tombe di principi e funzionari del Nuovo Regno, di alcune regine e principesse e di tre principi, figli di Ramses III. Ma la scoperta più affascinante avvenne nel 1904, quando, guidati dalla presenza di resti e abitazioni dei custodi della necropoli, gli scavatori scoprirono «le tracce di una scala a cielo scoperto, che indubbiamente doveva dare accesso a una tomba...». E infatti, dopo il rapido sgombro della scala, si giunse «a una tomba anche questa già violata anticamente, ma di tale bellezza e rappresentare il miglior risultato ottenuto dalla Missione Italiana nella Valle delle Regine. Era la tomba di Nefertari Mery-en Mut, moglie di Ramses II». Del corredo restava pochissimo: i frammenti del coperchio del sarcofago di granito, uno splendido amuleto «djed», rinvenuto entro una nicchia, accuratamente nascosta nella parete Nord della camera del sarcofago, un paio di sandali e - sic transit gloria mundi - due patetici frammenti mummificati delle gambe della regina.

Da allora la leggenda di Nefertari, «la bella fra le belle», della prima «grande sposa regale» di Ramses II, colei nel cui onore fu dedicato il tempio minore di Abu Simbel e che appare sul lato sinistro del trono del suo sposo nella famosa statua del Museo Egizio di Torino, non ha cessato di affascinare studiosi e appassionati dell'Egitto. La sua immagine rivive oggi attraverso lo splendido restauro della sua tomba, da poco completato, e la mostra vuole essere in primo luogo un omaggio al suo scopritore, a Ernesto Schiaparelli, che del Museo Egizio di Torino è, a ragione, il secondo fondatore.

**Anna Maria Donadoni**
Soprintendente del Museo Egizio di Torino

## Fu Schiaparelli a violare un segreto di millenni

Nefertari porge due piccoli vasi come offerta alla dea Hathor

Un paio di sandali, alcuni amuleti parte del sarcofago e i frammenti mummificati delle gambe erano ciò che restava di una donna-dea

## IL PERCORSO DELLA VISITA

## A SPASSO TRA REPERTI **ANTICHI DI 3334 ANNI**

**1. SALA REALTA' VIRTUALE.** Una ricostruzione computerizzata permette di aggirarsi nella tomba di Nefertari, tra i dipinti e le sue fasi rituali. E allo stesso grado di realismo, a tre dimensioni, i computer permettono di visitare il sepolcro nel suo stato originario e nelle condizioni in cui si presentò a Ernesto Schiaparelli nel 1904, al momento della clamorosa scoperta.

**2. SALA** Raccoglie gli album fotografici dell'archeologo al re Vittorio Emanuele III e che documentano le campagne di scavi condotte a inizio secolo dalla archeologica italiana nella Valle delle Regine, a Giza e a Eliopoli.

**3. SALA** Tra il busto di Ramses II, la sfinge con il falco e la statua di Seth e Nefti, spicca quella di Penshenab, un cortigiano colto nell'atto di offrire Amon- testa di ariete, simboli più popolari del dio nella zona di Tebe.

**4. SALA RAMSES.** Accanto al falco (incarnazione del dio-sole Ra-Harakhte) con inciso il cartiglio del faraone e l'«ostracon» del sovrano che abbatte nemico, campeggiano il volto e il busto in granito di Nefertari, «Signora delle Due Terre».

**5. SALA** Raccoglie serie di steli, canopi e amuleti, oltre al pilastro «djed», simbolo associato a Osiride che rappresenta l'ordine e la stabilità cosmici, e quattro vasi canopi appartenuti alla mummia dello scriba Djehuti. Questi ultimi destinati ad accogliere gli organi interni della mummia.

**6. SALA MODELLO.** Espone la riproduzione in scala della tomba, realizzata su indicazioni di Schiaparelli all'inizio del secolo, e base a disegni e fotografie eseguiti al momento dello . «Sia per la disposizione architettonica che per i dipinti - l'archeologo - il monumento è di singolare bellezza».

**7. SALA VIDEO.** Un breve film ricostruisce le fasi salienti dei lunghi e complessi lavori di restauro eseguiti sui dipinti della tomba dall'équipe internazionale guidata da Paolo e Laura Mora.

**8. SALA PAPIRO.** Presenta tre reperti singolari: una scacchiera in legno, avorio e rame cinque pezzi di gioco, un papiro che illustra il gioco del «senet» e il simulacro di un astuccio da scriba che raffigura, scolpiti, sette bastoncini di giunco e due contenitori per l'inchiostro.

**9. SALA SARCOFAGO.** E' esposta la parte sopravvissuta del coperchio del sarcofago esterno di Nefertari, in granito rosa. La figura di Iside, con le spiegate nell'atto di proteggere la defunta, è ancora parzialmente visibile. La affiancano la dea avvoltoio Nekhbet e la dea cobra Uto, patrone della regalità.

**10.** Insieme ai pennelli, ai bisturi e ai solventi utilizzati restauratori, sono in mostra alcuni «ostraca», disegni preparatori delle destinate a essere riprodotte nelle tombe della Valle delle Regine.

**11. SALA GETTY.** Una serie di pannelli riproduce le foto scattate da Schiaparelli durante la campagna di scavo: rappresentano uno straordinario «racconto» delle diverse fasi dei lavori di ricerca.

**12. SALA SANDALI.** Secondo la formula tramandata dal «Libro dei Morti», al momento del giudizio al cospetto di Osiride, il defunto deve presentarsi purificato, vestito e fino e calzato . lavorazione molto fine, questi calzari a intradito uno dei pochissimi oggetti di uso personale della regina sfuggiti al saccheggiatori.

## I NUMERI DELLA MOSTRA

**APERTURA:** Dal 15 dicembre 1995 all'8 aprile 1996.

Promotrice delle Belle Arti, Viale Balsamo Crivelli 11, Parco del Valentino, Torino.

**ORARIO:** Tutti i giorni dalle 10 alle 22. 24/12 e 31/12: dalle 10 alle 14. 25/12 e 1/1: dalle 14 alle 22.

L. 15.000 intero, L. 10.000 ridotto (per gruppi di almeno persone, bambini inferiori a 10 anni e anziani superiori ai anni).

**PARCHEGGIO:** Torino Esposizioni.

**DURATA** 45/50 minuti.

**SERVIZI DISPONIBILI:** Caffetteria, bookshop, merchandising, sala video, lettori cd-rom, telefono.

Su prenotazione.

**GUIDE:** In affitto presso la biglietteria. L. 7000 per persona, L. 2500 per persona per i gruppi di almeno 10 componenti.

**REALTA' VIRTUALE** L. 5000 per persona. L. 3000 per persona per i gruppi di almeno 10 componenti.

«Nefertari, Luce d'Egitto», Leonardo Arte. L. 60.000.

: Fondazione Memmo, Roma; The Getty Conservation Institute, Los Angeles; Soprintendenza alle Antichità Egizie di Torino; Regione Piemonte, Assessorato alla Cultura; Città di Torino, Assessorato per le Risorse Culturali e la Comunicazione.

**ORGANIZZAZIONE E SEGRETERIA** Dogma s.r.l., Via Giolitti 41, Torino. Telefono: 011/88.44.32.

**SPONSOR:** Rinaldi Trasporti, Ina Assitalia, Stet, '80.

**SU INTERNET** http://www.filelta.it/nefertari/

Una tomba straordinaria per la più affascinante delle regine: l'estremo atto d'amore di Ramses II per la sua sposa

# Bella, libera e felice nell'harem delle rivali

Nefertari esercitò una potente influenza sulle decisioni del faraone e lui volle che fosse adorata come l'incarnazione della dea dell'amore Hathor

MA poi così irresistibile come suggerisce il suo nome, «La più bella di tutte»? «Bella sarà stata sicuramente, anche Nefertari non esercitava la seduzione trascinante di Nefertiti, la celebre sposa dell'eretico Amenophi IV, Akhenathon, di cui si conserva il busto al museo di Berlino», dice Silvio Curto, uno dei più noti egittologi italiani. Certo è che «La grande d'amore», «La detentrice di dolcezza», «La signora delle due terre» - come la descrivono gli epiteti reali - abbondava di fascino, se il potentissimo marito sentì il bisogno di divinizzarla, dedicandole un intero tempio, con un gesto ai limiti del temerario. «Succederà solo a lei nella storia egiziana: mentre Ramses II si autodivinizzò e si autoadorò, facendosi rappresentare come Horus, incarnazione del sole, Nefertari venne identificata con Hathor, la dea del cielo, protettrice dell'amore e della musica».

**Al di là di quest'aura soprannaturale, chi era Nefertari?**

«Era la "Grande Sposa Reale", seconda soltanto al faraone, e fu l'ultima grande regina dell'Egitto. Le altre che seguirono furono pallidi riflessi della sua magnificenza e ben poche tra quelle che la precedettero ne avevano superato il potere, a eccezione di Hatschepsut, che resse il regno per il figliastro Tuthmosi III e si fece provocatoriamente rappresentare come un uomo, e di Teye, l'influente madre di Akhenaton».

**Quali erano le sue origini e quando sposò Ramses II?**

«E' probabile che Nefertari provenisse dall'aristocrazia tebana. Ramses la sposò quando avevano entrambi all'incirca 15 anni, un decennio prima di succedere al padre Sethi I. Per tradizione, la prima moglie del faraone doveva essere egiziana, mentre tra le successive c'erano anche principesse mediorientali, impalmate per consolidare alleanze politiche con i regni vicini».

**Abbiamo qualche indizio su come si conobbero?**

«Purtroppo nessun papiro e nessuna iscrizione ce lo rivela. Si suppone che si siano incontrati durante uno dei tanti ricevimenti di corte».

**Come possiamo immaginare la vita coniugale di Ramses II e Nefertari? Erano una famiglia nel senso moderno del termine?**

«Tempo insieme ne passavano, nei grandiosi palazzi di Menfi e di Pi-Ramses, la città nel Delta voluta in onore della dinastia ramesside, ma come avveniva per le coppie reali dell'Europa moderna vivevano in alloggi separati. L'unico faraone di cui si conoscano scene di autentica intimità familiare è Akhenaton».

**Come si vestiva?**

«Portava abiti che sono rimasti pressoché identici in tutta la storia egiziana: il modello era quello, semplice e elegante, della tunica a bretelle, molto leggera, di lino».

**Qual era il suo potere a corte? Ad Abu Simbel è stata rappresentata in una posa tipicamente maschile, con il piede sinistro che sopravanza il destro, a simboleggiare un carattere deciso.**

«Nefertari deve avere avuto una grande influenza sul faraone e sulle sue decisioni, altrimenti lui non l'avrebbe tanto apprezzata: tra le regine egiziane è stata la più onorata e la più adulata. Sappiamo per esempio che ebbe un ruolo di primo piano anche nelle questioni diplomatiche. Tra l'altro, a Pudu-Kheba, la regina ittita, dopo la stipulazione della pace tra i due imperi. Dice la lettera, sovrabbondante di formule diplomatiche: "Sorella mia, io sto bene e i miei Paesi stanno bene. Ho udito quello che mia sorella mi ha scritto in merito alla buona pace e alla buona fratellanza del Grande Re, il re d'Egitto, con il Grande Re, il re di Hatti, suo fratello. Io sono in amicizia e fratellanza con la Grande Regina, sua sorella, e lo sono oggi e per sempre"».

**Ma doveva vedersela con le altre quattro mogli principali - Iside-Nefert, Bent-Anat, Merit-Amun e l'ittita Maat-Hor-Neferu-Ra - una mezza dozzina di secondarie e centinaia di concubine. Quanto erano avvelenati i rapporti in un ménage così affollato?**

«Rivalità ce sono state sicuramente e continue, anche perché Nefertari, come le altri mogli e concubine, deve aver cercato di garantire una posizione e preminenza ai propri figli - quattro maschi e due femmine - rispetto alla foltissima prole di Ramses II. Una finì addirittura in sposa al padre stesso, ma sembra che nessuno dei sei sia sopravvissuto al longevissimo faraone. A salire al trono, infatti, fu Merenptah, figlio di Iside-Nefert, tredicesimo nell'ordine di successione».

**Ramses ebbe un centinaio di figli e anche in questo campo nessun altro regnante egiziano lo eguagliò. La grandezza personale si misurava con quella dell'harem?**

«Era un Luigi XIV ante litteram, un sovrano determinato che dispiegava un'attività frenetica in tutti i campi, compreso quello sessuale. Amava l'eccesso. E infatti aveva, fortissimo, il mal della pietra. Fece costruire templi e palazzi enormi ovunque, dal Ramesseo ad Abu Simbel, da perfetto propagandista di sé. Se con il suo predecessore Tuthmosi I l'Egitto toccò la grandezza, con Ramses II tocca l'alterigia».

**E la giornata-tipo di Nefertari com'era?**

«Magari lo sapessimo. L'unica certezza è che regine, principesse e concubine godevano di assoluta libertà. Noi diremmo che erano emancipate».

**L'organizzazione dell'harem reale non condizionava le esistenze?**

«Detto così, harem è un termine fuorviante. Esisteva una "Casa delle Regine e delle Principesse" che aveva un'organizzazione e un bilancio propri. Ma non era un sistema soffocante come quello istituito dai sultani turchi».

**Nefertari morì quarantenne, verso il 1250 a.C., poco prima o poco dopo le nozze di Ramses II con la principessa ittita, e il faraone le fece costruire nella Valle delle Regine una tomba straordinaria. Un estremo gesto d'amore?**

«Sì e si tratta di una tomba unica. Per quanto la struttura sia tradizionale - scalinata, corridoio, camera sepolcrale - i disegni e la policromia delle immagini sono straordinari. Mentre nel tempio piccolo di Abu Simbel, costruito un trentennio prima, Nefertari appare ragazza (a meno che l'anonimo scultore non abbia voluto farle un complimento eccessivo), nella tomba i pittori l'hanno ritratta come una donna matura, ai limiti del realismo».

**Gabriele Beccaria**

TESTIMONI

## L'ITALIANO CHE HA SALVATO NEFERTARI

# Stucco e malta, come una volta

## *Così è avvenuto il restauro della tomba*

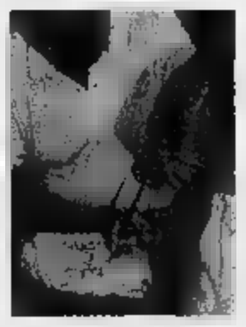

Paolo e Laura Mora che hanno diretto il restauro Nelle altre due foto alcune fasi dei lavori

E' nel settembre del 1985 che l'«Egyptian Antiquities Organization» e il «Paul Getty Conservation Institute» si accordano per iniziare un progetto comune per salvare i bellissimi dipinti murali della tomba di Nefertari, ormai in condizioni di grave degrado, 90 anni dopo la sua scoperta da parte della missione italiana diretta da Ernesto Schiaparelli. Un gruppo multidisciplinare fu invitato a studiare, proporre ed eseguire i trattamenti conservativi per un intervento urgente: l'équipe operativa era formata da restauratori altamente qualificati e comprendeva sette italiani e un inglese, affiancati da tre egiziani.

Si è cominciato con un rilevamento geologico, che ha permesso di scoprire che la tomba era stata ricavata in un calcare molto fratturato, in cui si notavano numerose e grandi fessure, oltre a crepe più minute, in parte colmate di sali che - in seguito alle analisi di laboratorio - sono risultati essere cloruro di sodio e solfato di calcio. La cattiva qualità della pietra ha obbligato gli artisti a una scelta particolare: invece di scolpire sulla roccia le decorazioni, queste erano state modellate su uno strato d'intonaco a schiacciatissimo rilievo e successivamente colorate. Analizzando le immagini della regina si è notato - per la prima volta - che gli incarnati del volto e delle braccia presentavano ombre e luci per accentuare il modellato e la sensazione di plasticità.

Tuttavia, il tipo di calcare in cui era stata scavata questa sepoltura ha provocato nel tempo gravi danni alle pitture, che già all'atto della scoperta, nel 1904, erano apparse in pessime condizioni, come documentano ampiamente le fotografie e le riprese stereoscopiche dello stesso Schiaparelli. La causa primaria del degrado - come era stato chiaramente descritto nella relazione di Cesare Brandi del 1958 - fu identificata nell'acqua, che nel trascorrere dei secoli è penetrata dalla porta d'accesso e si è infiltrata nelle pareti attraverso le numerose fratture della roccia: un fenomeno che si è ripetuto periodicamente, soprattutto durante le catastrofiche alluvioni avvenute nella regione e nella Valle delle Regine tra la fine del Nuovo Impero e l'epoca romana. L'acqua ha sciolto i sali contenuti nella roccia, trasportandoli verso le superfici dipinte, dove si sono cristallizzati a vari livelli: qui hanno provocato distacchi, cadute d'intonaco e di colore.

Dopo l'elaborazione dei dati raccolti dai rilevamenti grafici e fotografici, dalle indagini e dalle ricerche scientifiche si è finalmente potuto quantificare l'entità e la gravità dei danni, per cui, allo scopo di evitare la perdita anche del più piccolo frammento, si è dovuto, in attesa del progetto definitivo, programmare un intervento di emergenza: 10 mila fascette di carta giapponese e di garza, secondo necessità, applicate con adesivo idoneo, facilmente rimovibile, hanno assicurato tutte le zone che stavano per cadere.

Queste operazioni sono risultate particolarmente difficili. Per questo, i materiali per il consolidamento sono stati scelti in base a un ragionamento semplice e logico, quello cioè d'impiegare il più possibile materiali simili a quelli originali che avevano dimostrato di stare bene, attraverso i millenni, senza subire alterazioni percepibili ai sensi umani.

Per quanto riguarda la pulitura, che è stata l'operazione senz'altro più delicata, la scelta dei mezzi e degli strumenti è dipesa dalla natura delle sostanze depositatesi nel tempo in superficie: polvere, sali, fango indurito, sudicio di mani, fissativi, ritocchi, stucchi. Per ognuna di queste si messe a punto speciali miscele solventi, calibrate per .

Terminato l'intervento pura-

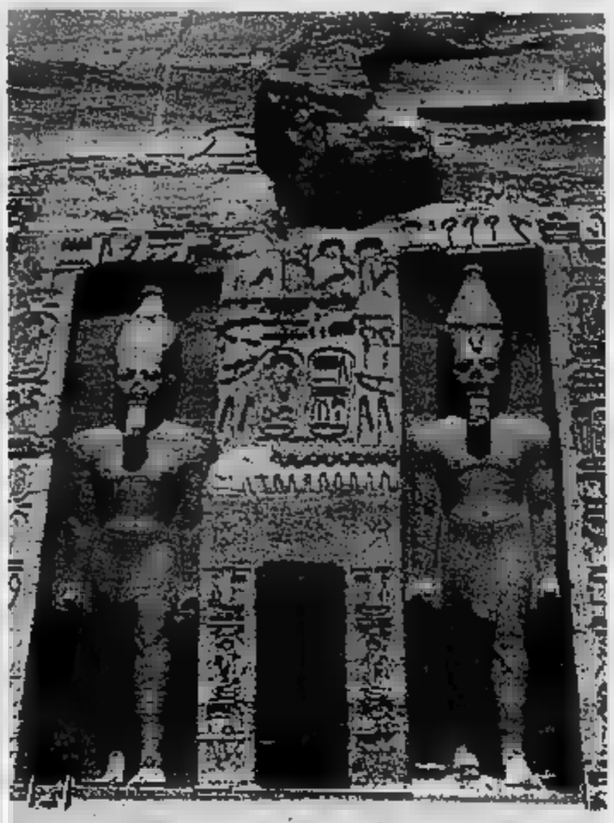

## Sulle pareti, i dipinti che raccontano la trasfigurazione della Grande Sposa Reale

Si sposò quando aveva 15 anni e visse nei due grandiosi palazzi di Menfi e di Pi-Ramses, la città costruita in onore della dinastia Ramesside

Diede alla luce quattro maschi e due femmine, ma nessuno dei sei riuscì a sopravvivere al longevissimo sovrano, che scomparve novantenne

Gli epiteti reali incisi sui templi la descrivevano come «La grande d'amore», «La detentrice di dolcezza» e «La signora delle due terre»

Tratto da: Nefertari e la Valle delle Regine di Alberto Siliotti e Christian Leblanc - Giunti Editore

L'archeologia diventa «show» tecnologico

## Tra divinità e demoni scortati dal computer

SECONDO Erodoto, quella dei faraoni era una terra di maghi insuperati ed è immediato pensare che, se assistessero allo spettacolo virtuale di «Nefertari, Luce d'Egitto», gli antichi sacerdoti si inchinerebbero a un incantesimo tanto potente. Aggirarsi nella tomba della regina, avvolti dalle processioni di dei e dee dipinte dagli artisti di Deir el-Medina, senza che ci siano muri da toccare è la più straordinaria delle illusioni. Grazie a un software della Infobyte l'effetto realismo è massimo: un sistema grafico riaggiorna istantaneamente la visione tridimensionale secondo i movimenti dell'osservatore. Ecco Nefertari accolta da Osiride e Anubis, protettori dell'oltretomba, l'incontro con Selkit e Neith che la introducono nell'aldilà al cospetto di Harahti e Horus, il sacrificio al dio Ptah, l'ingresso nel cielo spalancatole da Maat, incarnazione dell'equilibrio cosmico: la Grande Sposa Reale si fonde con le forze dell'universo per raggiungere le stelle, secondo il percorso del «Libro dei Morti». La virtualità ha risvegliato lo spirito vitale «klas» di forme e colori: la tomba della Valle delle regine non c'è, ma è come se ci fosse, ora che è stata rimessa in forma dai restauri.

Nefertari in 3-D è un promettente assaggio di futuro. Non sono lontani i weekend immateriali» in cui si entrerà in teatri multimediali, si indosserà una cybertuta e si visiteranno le piramidi di Giza, le strade di Ebla, la Moschea della Roccia, il santuario di Delfi, il Colosseo e i templi di Palenque, muovendosi in simulazioni più vere della realtà. Gli esperti ci fanno sapere che le meraviglie del passato sono destinate a sopravvivere così, in forme asettiche, come show incantati, perché gli originali - a cominciare dalla tomba di Nefertari - non reggono più alle aggressioni del turismo. Ma è tutta l'archeologia - come spiega un «guru» del settore, l'americano Brian Fagan - «che è cambiata, diventando un trionfo della scienza». La logica classica degli Schliemann e dei Wooley, romanticamente impegnati con pala e piccone e sondare le mura di Omero e le porte di Ishtar, ha lasciato il posto all'indagine high-tech: satelliti che cercano la Via della Seta, radar che mappano Ceren, la Pompei del Centro America, raggi infrarossi che decifrano le tavolette dei legionari romani, diffrazioni geofisiche che esplorano la città calcolitica di Shiqmim, nel Negev, autocad che ridisegnano il santuario ebraico di Gilat. Il passato fa rima con computer. [g. bec.]

### IL CARTIGLIO DELLA GRANDE SPOSA REALE

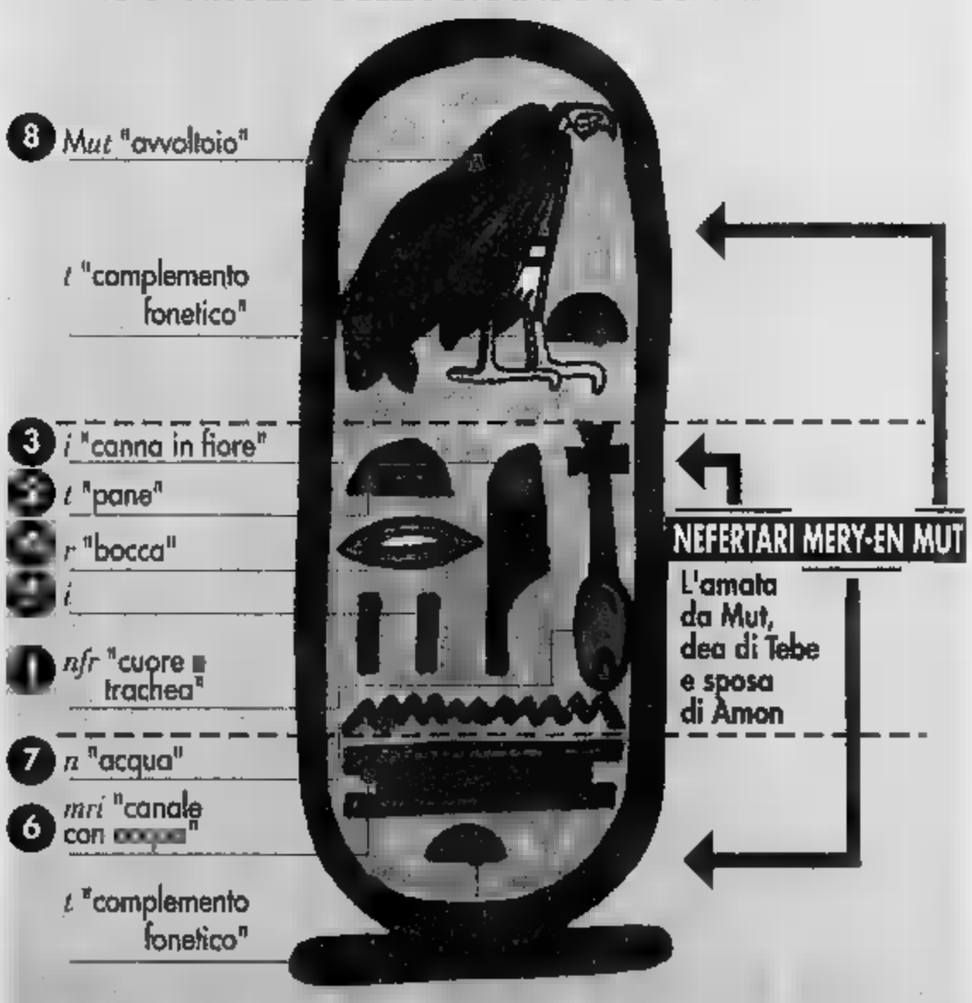

## Garza giapponese per rimediare ai danni delle alluvioni

mente conservativo si è considerato con particolare attenzione il trattamento delle cosiddette «lacune» - le aree in cui la pittura era irrimediabilmente perduta - che non dovevano creare un disturbo estetico, ma al contrario integrarsi nel contesto originale, dando alle immagini una più facile e chiara lettura.

La malta usata per questa operazione è stata preparata con materiali e proporzioni identiche a quelle originali in modo da evitare quelle che i tecnici chiamano tensioni differenziali tra le parti antiche e le parti nuove. Comunque, per rispettare il principio fondamentale che vuole riconoscibile ogni intervento di restauro, questa procedura, pur creando una perfetta omogeneità tra lo strato di malta originale e le zone ristuccate, lascia a queste ultime la possibilità di essere facilmente riconoscibili, a distanza ravvicinata, per l'aspetto meccanico e ripetitivo.

A conclusione dei lavori, la tomba, nonostante i danni subiti nel tempo, è apparsa «rinata», dando l'impressione che nulla fosse stato toccato e che fosse giunta a noi, attraverso i millenni, inviolata.

**Paolo Mora**
Direttore dei lavori della

Ramses II, il «divino» con il mal della pietra

## Una vita al fianco del faraone da record

Il suo corpo riposa in una teca climatizzata, avvolto da un lenzuolo di lino, a poca distanza dal padre Sethi I. Ha il naso aquilino, la bocca socchiusa in un'espressione severa, l'incarnato color cuoio e i capelli ricciuti e rossicci, come gli furono tinti con l'hennè dai grandi sacerdoti durante i riti dell'imbalsamazione. Dopo accurate cure contro i funghi che minacciavano di polverizzarlo, Ramses II è tornato da poche settimane in pubblico, esposto insieme con una decina di altri faraoni e regine nella nuovissima sala del Museo Egizio del Cairo dedicata agli «ospiti eccellenti». Pareti ocra, luci basse, soldati in divisa bianca e baschetto nero, divieto assoluto di parlare. Così, in un'atmosfera «soft», intrisa di religioso rispetto e di superstiziosa paura per i signori dell'Alto e del Basso Egitto, si può trascorrere qualche minuto a tu per tu con uno dei più straordinari personaggi della storia antica: sono state la sua mania di grandezza e il suo amore della pietra a regalare uno spicchio di eternità alla moglie favorita Nefertari, che dopo 3200 anni continua a raccontare scampoli di sé e della propria vita attraverso la tomba che il faraone volle donarle.

Terzo sovrano della XIX dinastia, Ramses II è l'uomo dei record. Emergendo da un periodo di violenze e di disordini, il suo regno toccò grandezze ineguagliate, amplificate per i posteri da un'abilità propagandistica senza scrupoli. Governò per un periodo lunghissimo - 66 anni - ogni probabilità dal 1290 al 1224 a.C., si impegnò in una straordinaria attività edilizia - dai due templi rupestri di Abu Simbel al Ramesseo di Luxor, fino al sepolcro destinato a Nefertari e a quello per i figli maschi, scoperto pochi mesi fa da Kent Weeks - e generò una prole più eguagliata dai successori: oltre un centinaio di principi e principesse (il numero esatto non è mai stato stabilito) nati da cinque mogli principali, da una mezza dozzina di secondarie e da almeno 200 concubine. Con lui - il sovrano che si faceva chiamare «generato da Ra, il dio del sole» - l'impero egiziano ristabilisce il prestigio che era conquistato con Tuthmosi I, il faraone che aveva piegato il Medio Oriente a «puzzle» di Stati vassalli. Dopo la battaglia di Qadesh del 1285 a.C. stipula con gli ittiti un trattato di pace, sancito dalle sue nozze con la figlia di Hattushilish III, ribattezzata Maat-Hor-Neferu-Ra. Sepolto nella Valle dei Re, Ramses II fu salvato dalla furia dei saccheggiatori dai sacerdoti, che portarono la mummia in un nascondiglio segretissimo, scoperto solo nell'800. [g. bec.]

Fiat Punto,
auto dell'anno 1995.

# FIAT BRAVO E FIAT BRAVA, AUTO DELL'ANNO 1996.

La passione ci premia.

Nel 1996 l'auto dell'anno sono due: Fiat Bravo e Fiat Brava. Con Fiat Punto, auto dell'anno 1995, tre auto dell'anno in due anni.

## Record assoluto.

Ancora una volta Fiat. Un riconoscimento europeo a un progetto inedito e fortemente innovativo. Un nuovo premio che va ad aggiungersi a una lunga tradizione di vittorie: con Fiat Bravo e Fiat Brava si giunge infatti a ben 7 Fiat nella storia dell'auto dell'anno.

## Record assoluto

di vittorie per una marca automobilistica. Un nuovo record di successi per l'auto italiana, che con Lancia arriva così a 8 auto dell'anno in 34 anni. Una nuova conferma che quando si lavora con passione, nessun risultato è precluso. Fiat Punto, Fiat Bravo e Fiat Brava: gli anni '90 viaggiano sotto il segno di Fiat. Venite a provare le auto degli anni '90 presso le Concessionarie e Succursali Fiat.

**LA PASSIONE CI GUIDA.** FIAT

# TUTTO QUELLO CHE DESIDERI IN UNA FIAT PUNTO O E' DI SERIE O E' A META' PREZZO.

FIAT PUNTO. AUTO DELL'ANNO 1995.

Come la vuoi, la tua Fiat Punto? Sicura, brillante, bella? Ricca e completa? Tutto questo, su Fiat Punto, è di serie. Se invece vuoi qualcosa di particolare per personalizzare ancora di più la tua Fiat Punto nelle versioni superiori, oggi concessionarie e succursali Fiat hanno una nuova proposta: tutto quello che non è di serie è a metà prezzo. Vernice metallizzata, climatizzatore, autoradio, tettuccio apribile, sedili regolabili in altezza, interni in pelle, ABS, airbag... insomma, qualunque optional costa la metà. Ma c'è di più. Oggi, sino al 31 dicembre entrare nella gamma Fiat Punto è ancora più vantaggioso: sulle versioni S (55, 60 e Diesel), prezzo a partire da L. 15.800.000 chiavi in mano.* Fai anche tu come i giornalisti di tutta Europa: eleggi Fiat Punto la tua auto dell'anno. Di questo, del prossimo, dell'altro ancora...

FIAT PATTO CHIARO
Il contratto alla luce del sole

FIAT PUNTO
SX • ELX
TUTTI
GLI OPTIONAL
A META' PREZZO.*

*Offerta valida fino al 31 dicembre 1995, sulle versioni SX, ELX, HSD, Sporting, GT, Cabrio, 75 S, 6 Speed.

FIAT PUNTO S
SINO AL 31 DICEMBRE
PREZZO
A PARTIRE DA
L. 15.800.000.*

*Prezzo chiavi in mano escluso A.R.I.E.T. sulla versione 55 S tre porte.

CONCESSIONARIE E SUCCURSALI FIAT

Maggioranza divisa sul progetto della nuova Torino-Ceres

# Treno «spacca» Balangero

## *Sindaco e Satti alleati*

Sopra, il sindaco di Balangero, **Franco Fenocchi**. A fianco, **Renato Braga**. In alto a destra, **Francesco Caveglia**

Verranno soppressi cinque passaggi a livello: spesa sei miliardi

Due settimane di tempo per approvare o no il progetto di ammodernamento della ferrovia Torino-Ceres nel tratto che attraversa il Comune di Balangero. L'ultimatum della Satti ha già spaccato la maggioranza prima ancora di approdare in Consiglio comunale e ha reso incandescenti le proteste degli abitanti di località Grange, una trentina di case al confine con il Comune di Lanzo che verrebbero «accerchiate» dalla striscia di asfalto della nuova circonvallazione. Una delegazione di frazionari, ieri mattina, ha discusso lungo l'assessore all'Edilizia e all'Urbanistica Giovanni Borello. «Nessuno ci ha mai interpellati in maniera diretta» dicono. Alternative a questo progetto, però, non ce ne sono. Con il parere positivo di una commissione igienico-edilizia del 1993 il plico contenente cartografie e planimetrie, dopo quindici anni di modifiche e adattamenti, è già stato approvato in via definitiva dal ministero dei Trasporti, dalla Regione e dalla Provincia. Per questi lavori la Satti, che gestisce la linea ferroviaria Torino-Ceres, ha a disposizione circa sei miliardi. «E se nel prossimo Consiglio la giunta si esprimerà in modo favorevole entro febbraio sarà aperto il cantiere - precisa il sindaco Franco Fenocchi, sostenitore dell'intervento -; in caso contrario lo stanziamento sarà destinato ad un altro paese».

I lavori prevedono l'eliminazione di cinque passaggi a livello e l'automazione di altri due, più la costruzione di un tratto di strada in località Grange parallelo alla provinciale ed in parte interrato. Una deviazione di circa mezzo chilometro a partire dalla strada del Mesozoico che, secondo i tecnici della Satti, dovrebbe facilitare il flusso degli autoveicoli, eliminare una curva a gomito in prossimità del passaggio a livello giudicato più pericoloso perché sistemato al termine di un rettilineo e sopprimerne altri tre incustoditi. Un'opera che per il vicesindaco Cesare Manuetti avrà un impatto ambientale negativo senza risolvere il problema dei trasporti. «Su 38 corse giornaliere solo cinque hanno un'utenza di un certo rilievo - spiega il vicesindaco -: i passeggeri sono operai, impiegati e studenti. La soluzione migliore sarebbe quella di potenziare il tratto esistente senza stravolgere l'arteria provinciale». E se il sindaco Fenocchi guarda il futuro sviluppo urbanistico del paese «strettamente legato», come dice lui, soprattutto alla ferrovia ed alla sua maggior sicurezza, dall'altra ci sono venti famiglie pronte ad un'opposizione totale. Un no deciso nonostante le pratiche per l'esproprio dei loro terreni siano pronte. «Non capiamo l'utilità di questo progetto - dicono Renato Braga e Giuseppe Bellezza -: questa zona è a declino industriale, su quei binari non transiteranno più i convogli delle fabbriche». «Io - termina Braga - quella ferrovia l'ho vista morire un poco alla volta da quando è fallita l'Amiantifera e ha cessato di partire i vagoni carichi di fibra». Anche Francesco Caveglia, allevatore di anni, è perplesso: «Ci hanno detto che questi lavori serviranno ad aumentare la velocità dei treni, non ci credo».

Per cercare un'alternativa in extremis, amministrazione ed abitanti di località Grange s'incontreranno mercoledì alle ore 20,30 in Municipio.

**Gianni Giacomino**

Appuntamenti della vigilia di Natale

# Presepe vivente record nella piazza di Venaria

## *Da Ciriè a Buriasco, da Leinì a Vinovo Il fascino della Messa a Betlemme*

Fascino e suggestione dei presepi e delle tante rappresentazioni della Natività organizzate aspettando la Messa di mezzanotte. Anche Venaria scopre, quest'anno, l'atmosfera magica del presepe vivente. Stasera, dalle 22 alle 2, via Mensa si trasformerà in una vera e propria Betlemme con quasi cento personaggi in costume ad animare la rappresentazione, organizzata dall'Ascom in collaborazione con la parrocchia di Santa Maria. Ritorna anche ad Avigliana la rievocazione della Natività che vedrà coinvolti decine di personaggi che, alla mezzanotte, si stringeranno intorno a Gesù Bambino. Da dieci anni, la chiesa della frazione Tedeschi di Leini organizza il presepe vivente: «Tutte le offerte che raccoglieremo questa sera - spiegano a Leini - saranno devolute al centro oncologico dell'ospedale di Aviano, vicino a Pordenone».

Oltre 150 personaggi in costume animano il presepe vivente dei borghi a Vinovo: da quattro punti della città, il corteo di figuranti raggiungerà la chiesa di San Bartolomeo. Anche Buriasco, nel Pinerolese, si trasforma stasera in una piccola Betlemme: case trasformate nelle botteghe artigiane di un tempo, verrà anche ricostruito il palazzo di Erode. A Buriasco, la Natività verrà replicata il giorno di Santo Stefano e giovedì 28 (alle 21,30), e sabato 6 gennaio alle 14,30. In Canavese, presepi viventi a Mastri, a Ronco in Valsoana, a Noasca, in Valle Orco. Riccardo Aniello e Luisa Graci Bartelloni sono i due protagonisti della seconda edizione del presepe vivente di Ciriè che comincerà stasera alle in piazza San Giovanni. La rappresentazione sarà caratterizzata dalla presenza di animali veri e costumi d'epoca. Al termine saranno distribuiti cioccolata calda e vin brulé.

Dai presepi viventi a quelli meccanici. Tra i più suggestivi vi è certamente quello allestito all'oratorio San Giuseppe di Ciriè, in via Vittorio Emanuele 162, in cui sono riproposti ambienti e mestieri tipici delle valli di Lanzo. Una riproduzione del presepe di Ciriè è esposta alla «Mostra internazionale dei 100 presepi» a Roma.

Mèta in questi giorni di centinaia di visitatori è il presepe meccanico del santuario francescano di Belmonte (da qui hanno trovato ospitalità alcuni novizi costretti a fuggire dall'ex Jugoslavia), che propone un curioso effetto del giorno e della notte. Da segnalare ancora per la sua originalità, la mostra delle opere di artisti della ceramica aperta a Palazzo Botton di Castellamonte dalle 16 alle 19 (il sabato e la domenica anche dalle 10 alle 12,30). Come tutti gli anni, centinaia di fedeli affolleranno stasera la piccola chiesa della frazione Betlemme di Chivasso, gemellata con la Betlemme di Palestina.

## PROVINCIA FLASH

**CHIVASSO**

### *I ladri tornano negli uffici Usl*

La notte scorsa i ladri sono nuovamente entrati nella sede centrale dell'Usl 7, in via Po 11 a Chivasso. Ancora una volta nel mirino dei malfattori l'apparecchiatura elettronica per il pagamento dei ticket, che è stata forzata. Misero il bottino: 70 mila lire.

**PINEROLO**

### *Due nuovi cavalieri della Repubblica*

Luigi Ghiglia, 74 anni, pensionato Fiat, e Wanda Nazio, 60 anni, dirigente industriale, sono stati insigniti della Croce di cavaliere della Repubblica. Il riconoscimento, firmato dal presidente Scalfaro, è stato consegnato in Comune dal sindaco Beppe Rava.

**TORINO**

### *Sigilli allo studio del mago Skorpion*

Gli agenti del commissariato hanno messo i sigilli allo studio in via Cascinette 5 di Michele Sottocasa, 31 anni, di San Mauro, conosciuto come Mago Skorpion. L'uomo era stato denunciato dai magistrati torinesi per truffa aggravata, lesioni e diffamazione.

**TORINO**

### *Trentenne muore per un'overdose*

E' stata probabilmente una dose troppo forte di eroina a provocare la morte di Maurizio Testore, 30 anni, via Cigliano 22. Il giovane, ieri pomeriggio, è stato trovato cadavere dai genitori nella camera da letto. In mano aveva ancora la siringa con cui si era iniettato la dose letale. Sarà un'autopsia ordinata dalla procura della Repubblica di Ivrea a stabilire con esattezza le cause del decesso.

**VILLARDORA**

### *Fascicolo da consultare in caso d'emergenza*

Il Comune ha messo a punto un fascicolo da consultare in caso di emergenza. Il nuovo piano di protezione civile verrà distribuito gratuitamente ai cittadini dopo le feste natalizie. Nel documento sono elencate associazioni e gruppi a cui rivolgersi in caso di pericolo, i nominativi e i numeri di telefono da contattare in caso di calamità.

**AVIGLIANA**

### *Firmata la convenzione per nuovo sottopasso*

E' stata firmata la convenzione tra il Comune di Avigliana, le Ferrovie dello Stato, la Business Service e le suore del Sacro Cuore, per la realizzazione del nuovo sottopasso ferroviario di Villa San Tommaso. Secondo i dirigenti delle Ferrovie, i lavori dovrebbero iniziare entro la prossima primavera.

**RUBIANA**

### *Approvato potenziamento dell'illuminazione pubblica*

Il Comune ha approvato il potenziamento dell'illuminazione pubblica. Nel piccolo centro della Val Messa verranno installati 50 nuovi punti luce, 30 dei quali nella via principale.

Dalla Sandretto

# Museo Plastica sarà immesso in rete Internet

Un bilancio più che soddisfacente, quello della Sandretto. Che chiude un anno in cui si sono raggiunti risultati di immagine e di produzione di alto livello. Per citare solo qualche numero, il bilancio del '95 si chiude con un fatturato di 250 miliardi; inoltre le previsioni fatte a inizio anno non solo sono state rispettate, ma superate del 30 per cento. Se si pensa che l'azienda è ancora in amministrazione controllata, in forza della legge Prodi, non c'è dubbio che gli sforzi fatti dal commissario governativo Ernesto Ramojno con tutto lo staff dirigenziale hanno conseguito risultati degni di nota. Quanto all'immagine, il grande evento è stato il Museo delle materie plastiche, inaugurato a giugno, che proietta la Sandretto e Pont Canavese a livello nazionale e internazionale.

Per il futuro da segnalare che nell'estate 1996 l'azienda festeggerà i 50 anni della sua fondazione. In secondo luogo la risonanza del Museo della plastica verrà ulteriormente incrementata con l'immissione nella rete informatica di Internet.

Calendario '96

# Valli di Lanzo nell'obiettivo di Geninatti

Da alcuni giorni è disponibile nelle migliori cartolibrerie della provincia ed in alcune librerie di Torino il calendario fotografico di Celestino Geninatti Chiolero.

Anche quest'anno l'obiettivo del vicesindaco di Pessinetto si è soffermato sui suggestivi paesaggi delle Valli di Lanzo con un'attenzione particolare alle antiche chiese, ai santuari e cappelle della zona.

Tutti i dodici mesi sono caratterizzati da un'immagine che serve a ripercorrere per intero le quattro stagioni.

In apertura per l'edizione del 1996 la locomotiva del Gatt e del Museo ferroviario piemontese in sosta alla stazione di Pessinetto dove il treno non arriva più da due anni. Ma fra pochi mesi la Satti dovrebbe terminare i lavori di ricostruzione del ponte ferroviario della Torino-Ceres crollato durante l'alluvione del '93. «L'intervento è a buon punto - dicono i tecnici - dovremmo rivedere i treni entro i tempi previsti».

A Pinerolo

# Foglie di coca l'impiegato non c'entra

E' stato archiviato il procedimento penale a carico dell'impiegato Bruno Zanotto, di anni, San Secondo di Pinerolo, che era stato iscritto nel registro degli indagati della procura della Repubblica di Pinerolo per aver ricevuto per posta dalla Bolivia foglie di coca. A spedire le foglie era stata Roberta Scarafia, un'amica della moglie dell'impiegato: la donna pensava che quelle foglie potessero servire per preparare dei decotti contro il mal di testa.

Tutta la vicenda giudiziaria aveva preso avvio da un controllo della Guardia di Finanza all'aeroporto di Fiumicino: i cani antidroga avevano fiutato materiale sospetto in un sacco postale.

La lettera arrivata a San Secondo di Pinerolo aveva determinato la successiva inchiesta della magistratura conclusasi con il completo scagionamento di Bruno Zanotto che si è trovato coinvolto in una vicenda della quale ha potuto, subito, provare la sua completa estraneità.

Tragica sequenza di incidenti a San Bernardo di Ivrea e Almese

# Schianti mortali, 2 vittime

## *A Mercenasco ferito l'onorevole Salino uscito di strada con il suo «Range Rover»*

Da sinistra a destra, l'onorevole **Pier Corrado Salino**, ferito in incidente a Mercenasco, e **Costantino Pilloni**, morto in uno scontro frontale vicino a Ivrea

Serie di gravissimi incidenti sulle strade della provincia nelle ultime ore. Il bilancio è di due morti e di un ferito, l'on. Pier Corrado Salino.

Ieri mattina, nel quartiere San Bernardo di Ivrea, ha perso la vita Costantino Pilloni, 39 anni, residente ad Ivrea in via Boggio 14. L'auto su cui viaggiava, un'Alfa Romeo «Arna 2000», è stata centrata da un furgone, proveniente dalla stessa direzione, e trascinata sull'asfalto per un lungo tratto; per estrarre l'uomo dall'abitacolo sono intervenuti i vigili del fuoco di Ivrea.

Nella notte fra venerdì e sabato, inoltre, è rimasto coinvolto in un incidente anche l'on. Pier Corrado Salino, 63 anni, di Mazzè, deputato eletto nella Lega Nord e ora appartenente all'Unione federalista di Miglio. Salino è ricoverato nel reparto neurologia dell'ospedale di Ivrea. L'incidente è avvenuto a mezzanotte alla periferia di Mercenasco, ancora sulla statale 26, nello stesso punto dove soltanto il giorno prima era morta una donna di Caluso. Salino era alla guida della sua «Range Rover»: «Stavo andando ad Ivrea a prendere mia figlia - racconta -. Andavo piano, ma, a causa del liquido antigelo sull'asfalto, l'auto è uscita di strada dopo una curva».

«Per colpa del liquido antigelo ho sbandato» ha raccontato il deputato

Un altro incidente mortale si è verificato sulla stretta strada che conduce alla vecchia chiesa parrocchiale di Almese. Dario Giorda, 58 anni, residente ad Almese in borgata Fucinassa 4, viaggiava a bordo di un'«Ape 50» diretto dalla montagna verso il centro della città; giunto in una stretta curva, si è scontrato frontalmente con un fuoristrada «Nissan Patrol» condotto da Giorgio Acquaviva, 30 anni, abitante ad Almese, via dei Caduti 28.

Lo scontro è stato violentissimo: il pensionato è morto sull'ambulanza della Croce Rossa che lo trasportava all'ospedale di Avigliana.

PROTAGONISTA IL NUOVO

Protagonista la nuova collezione dei mobili Calosso.
Protagonista la rinnovata esposizione,
nei locali ristrutturati del Palazzo Calosso.
Protagonista Calosso che produce e sceglie per voi
i protagonisti del vostro arredamento.

CALOSSO
SALUZZO
Mobili senza tempo

Via Torino, 41 - Saluzzo - Tel. (0175) 41.333 - Laboratorio - Regione Paschero - **Chiuso la domenica**

Tecnico che andava a lavorare, travolto da furgone a San Bernardo

# Incidenti a catena, un morto

## *Ferito l'onorevole Salino*

Ancora un incidente mortale sulla statale 26, il terzo in meno di due giorni.

Ieri mattina, nel quartiere San Bernardo di Ivrea, ha perso la vita Costantino Pilloni, 39 anni, residente ad Ivrea in via Boggio 14. L'auto su cui viaggiava, un'Alfa Romeo «Arna», è stata centrata da un furgone, proveniente dalla stessa direzione, e trascinata sull'asfalto per un lungo tratto; per estrarre l'uomo dall'abitacolo sono intervenuti i Vigili del Fuoco.

L'incidente è avvenuto poco dopo le 5,30. Pilloni, tecnico riparatore all'Olivetti di San Bernardo, si stava recando al lavoro per fare alcune ore di straordinario. Giunto all'altezza dello stabilimento, ha svoltato a sinistra, ma durante la manovra è stato travolto dal «Ford Transit» della ditta «Pagliaro» di Ivrea, azienda con sede in corso Vercelli, che si occupa della distribuzione dei giornali.

Angelo Buo, 46 anni, abitante ad Ivrea in via Circonvallazione 19, era alla guida del furgone, diretto a Strambino. «Ho visto l' "Arna" rallentare - avrebbe raccontato ai carabinieri del Nucleo radiomobile - ma senza aver messo la freccia. Io ho lampeggiato con i fari e ho iniziato il sorpasso, e proprio in quel momento, l'auto ha svoltato».

A destra, l'onorevole **Pier Corrado** nel letto dell'ospedale di Ivrea dov'è ricoverato dopo l'incidente, assistito dal dottor **Biagio Spaziante**. Sotto il titolo, **Costantino Pilloni**, nello scontro frontale a San Bernardo d'Ivrea

Il deputato federalista è finito fuori strada per l'antigelo sull'asfalto

Inutile ogni tentativo di frenata. Pilloni, imprigionato nell'abitacolo, è stato trascinato fino a schiantarsi contro un palo della luce. I Vigili del Fuoco hanno dovuto faticare parecchio per estrarlo dalle lamiere contorte.

Un'ambulanza lo ha portato a sirene spiegate verso l'ospedale, ma il suo cuore ha cessato di battere durante il tragitto. Lascia la moglie, Patrizia Ferragatti, e un figlio, Stefano, di 11 anni.

Nella notte fra venerdì e sabato, inoltre, è rimasto coinvolto in un incidente anche l'on. Pier Corrado Salino, 63 anni, di Mazzè, deputato eletto nella Lega Nord e ora appartenente all'Unione Federalista di Miglio.

Salino è ricoverato nel reparto di neurologia dell'ospedale di Ivrea. «Ha riportato - dicono i medici - trauma cranico con stato commotivo e contusione toracica. Le condizioni generali sono buone; la prognosi, salvo complicazioni, è di 20 giorni».

L'incidente è avvenuto a mezzanotte alla periferia di Mercenasco, ancora sulla statale 26, nello stesso punto dove soltanto il giorno prima era morta una donna di Caluso. Salino era alla guida della sua «Range Rover»: «Stavo andando ad Ivrea a prendere mia figlia - racconta -. Andavo piano, ma a causa del liquido antigelo sull'asfalto, l'auto è uscita di strada dopo una curva». Primi a soccorrerlo sono stati alcuni automobilisti di passaggio. [m. rev.]

Sandretto di Pont

## Museo plastica sarà immesso nell'Internet

Un bilancio più che soddisfacente, quello della Sandretto. Che chiude un anno in cui, passata la grande paura di un ridimensionamento dell'azienda, non solo si sono poste le basi per un futuro più roseo, ma si sono raggiunti risultati di immagine e di produzione di ottimo livello. Per citare solo qualche numero, il bilancio del '95 si chiude con un fatturato di 250 miliardi; inoltre le provvisioni fatte a inizio anno solo sono state rispettate, ma hanno avuto un incremento del 30 per cento. Se si pensa che l'azienda è ancora in amministrazione controllata, in forza della legge Prodi, non c'è dubbio che gli sforzi fatti dal commissario governativo, Ernesto Ramogno, con tutto lo staff dirigenziale hanno conseguito risultati degni di nota.

Quanto all'immagine, il grande evento è stato il Museo delle materie plastiche, inaugurato a giugno, che proietta la Sandretto e Pont Canavese a livello nazionale e internazionale. Il Museo, che è localizzato nella palazzina di rappresentanza dell'azienda, è già stato visitato da migliaia di persone.

E per il futuro della Sandretto e di Pont si aprono nuove prospettive. Innanzitutto nell'estate del prossimo anno l'azienda festeggerà i 50 anni della sua fondazione, con iniziative di vario interesse. In secondo luogo la risonanza del Museo della plastica verrà ulteriormente incrementata con l'immissione nella rete informatica di Internet. [p. q.]

## IN BREVE

**FARMACIE APERTE**

### *Oggi, a Natale e a Santo Stefano*

**Oggi**: sono di turno le farmacie Rocchietta (Ivrea, corso Massimo d'Azeglio 24), Fiscella (Chiaverano, via Centrale 6), Sini (Vische, via Amione 40), Campese (Rivara, via Ogliani 18), Contorio (Locana, via Roma 55), Almonetto (Castellamonte, via Educ 52). **Ieri**: Tinetti (Pavone, via Tronto 46), Nobuloni (Caravino, via Carecchio 1), Iavelli (San Giorgio, via Vigna 15), Mazzini (Castellamonte, via Martinetti 2), Benso (Forno, via Levone 2), Negri (Locana, via Roma 9). **Santo Stefano**: Roveglio (Ivrea, via Arduino 150), Baroli (Piverone, via Flecchia 61), Ferrari Balocco (San Giusto, via d'Azeglio 3), Municipio (Montanaro, via Battisti 26), Garelli (Rivarolo, via Ivrea 61), Corbiletto (Pont, piazza Cravere 2).

**IVREA**

### *Sigilli allo studio del mago Skorpion*

Gli agenti del commissariato hanno messo i sigilli allo studio in via Cascinette 5 di Michele Sottocasa, 31 anni, di San Mauro, conosciuto come Mago Skorpion. L'uomo era stato denunciato dai magistrati torinesi per truffa aggravata, lesioni e diffamazione.

**[illegible]**

### *Trentenne stroncato da un'overdose*

E' stata probabilmente una dose troppo forte di eroina a provocare la morte di Maurizio Testore, 30 anni, via Cigliano 22. Il giovane, ieri pomeriggio, è stato trovato cadavere dai genitori nella camera da letto. In mano aveva ancora la siringa con cui si era iniettato la dose letale. Sarà un'autopsia ordinata dalla Procura della Repubblica di Ivrea a stabilire con esattezza le cause del decesso.

**IVREA**

### *Denunciati per furto aggravato*

Davide Molio e Salvatore Angemi, entrambi di 22 anni residenti ad Ivrea nel quartiere San Giovanni, sono stati denunciati dalla polizia per furto aggravato. Entrati nell'oreficeria «Valenza oro» in via Arduino, sono fuggiti dopo essersi impossessati di due girocolli in oro del valore complessivo di oltre tre milioni e mezzo. Il titolare, Marco Della Bonzana, 23 anni, li ha inseguiti e, dopo aver bloccato Angemi, ha chiamato il 113.

**RIVAROLO**

### *Mercatino-record all'«Immacolata»*

L'entusiasmo degli allievi dell'Istituto Immacolata Concezione e l'impegno dimostrato dai genitori (senza dimenticare l'appoggio dato dalle suore) sono gli ingredienti del successo del «Mercatino di Natale» chiuso ieri sera. Sono stati raccolti oltre 4 milioni che andranno a sostenere un ospedale indiano specializzato nella cura di bambini poliomielitici.

**ASPETTANDO LA MEZZANOTTE**

Da Mastri a Ronco, da Noasca a Locana tornano stasera i presepi viventi

Rappresentazioni dal vivo della Notte Santa, recupero di antiche statuette, concerti

# Fascino e suggestione dei presepi

## *E in Canavese rinascono tante piccole Betlemme*

FASCINO e suggestione dei presepi viventi, di quelli meccanici e delle tante proposte organizzate, oggi, in ogni angolo del Canavese.

Particolarmente suggestive le Natività messe in scena nei paesi delle vallate canavesane. A **Locana** l'appuntamento ritorna dopo alcuni anni di assenza, grazie all'impegno della Pro loco e dell'Associazione commercianti: le botteghe degli artigiani sono sistemate lungo tutto il paese, partendo dall'ospedale per giungere alla grotta di Lourdes, adattata a rifugio per la Sacra Famiglia. Per dar vista al presepe, in Valsoana, si attivano le Pro loco di tutti e tre i Comuni, **Ingria** e **Ronco**: le strade di quest'ultimo paese vedranno sorgere botteghe e locande, presso cui busseranno inutilmente Maria e Giuseppe - quest'anno interpretati da Sylviane e Roberto Recrosio; con loro un Gesù Bambino femmina, la piccola Jessica Ottenio -. Ma avranno il loro presepio vivente anche molti altri paesi, come **Borgomasino**, dove protagonisti sono i bambini, o Vestignè, Busano, Levone, Sant'Antonio di Castellamonte e Rueglio. Molto particolare, infine, quello che viene realizzato in via Torino a Cuorgnè dal gruppo scout di Rivarolo. A **Noasca** un presepe vivente nel Parco del Gran Paradiso dove, forse, si potrebbero utilizzare al posto del bue e dell'asinello camoscio e uno stambecco, animali-simbolo dell'oasi protetta. Scenario naturale la frazione Gere Sotto: lungo le strade del vecchio borgo, una cinquantina di persone animeranno la Sacra rappresentazione che s'inizia alle 21. A **Mastri**, un'ottantina di personaggi in costume animeranno la Natività nella frazione di Rivarolo. Si comincia alle 21,30 con l'apertura delle botteghe allestite nella via principale del borgo, per alcune ore si trasformerà in una piccola Betlemme. La sacra rappresentazione s'inizierà alle 22,45 per concludersi un'ora dopo, quando nella chiesa degli Angeli Custodi verrà celebrata la Messa di Mezzanotte. A tutti i partecipanti verrà offerto il vin brulè e pane cotto nel caratteristico forno a legna della frazione. «Ai lati della capanna - dice il presidente della Pro loco Mastri, Simone Costantino - si raccoglieranno i doni che il giorno di Natale andremo a distribuire ai bambini orfani di due istituti».

Presepi un po' ovunque; nelle chiese e non solo, ricchissimi o essenziali, statue in legno, gessso, a movimento meccanico. Tra i più interessanti va segnalato quello allestito dai giovani di **Masino** nella settecentesca chiesa di San Lorenzo ai piedi del Castello. Nella parrocchiale di **Caravino**, invece, è possibile ammirare le splendide sculture lignee, animate elettronicamente, opera di Ferdinando Perathoner da Ortisei. Nè si possono dimenticare i presepi a movimento allestiti a **Tina di Vestignè**, nel santuario di **Belmonte** e ad **Alice Superiore**, nella chiesetta sulla strada per Lessolo.

Ci sono, poi, le rassegne collettive: nella Santa Marta di **Montalenghe** e quella di **Ivrea** - i «presepi in scatola», visitabili dalle 16 alle 19 -; e, soprattutto, la mostra delle opere di artisti della ceramica aperta a Palazzo Botton di **Castellamonte** dalle 16 alle 19 il sabato e la domenica anche dalle 10 alle 12,30).

A **Pont Canavese** «Festeggiare il Natale in musica è lo slogan» con cui l'Accademia Filarmonica «Cortese» tiene il concerto, alle 21 della vigilia nel boccidromo «Le Turs». Subito dopo, nei locali dell'Asilo, viene aperto al pubblico il presepe meccanico, costruito da operai e maestranze della Manifattura e restaurato a cura del sodalizio «ij Canteir», che nei giorni successivi osserverà il seguente orario: lunedì e i giorni festivi, dalle 10,30 alle 12 e dalle 16 alle 19. Sempre stasera, dopo la Messa di mezzanotte fiaccolata di Natale e presepe vivente, per ricordare il pellegrinaggio dei pastori nella Notte Santa: partenza da San Costanzo e conclusione davanti al presepe allestito in via Bestefanis a cura dell'apposito comitato. Al termine, panettone e cioccolata calda per tutti.

Ancora tanta musica, per la notte santa. Prima della Messa di mezzanotte a **Rivarolo** è di scena la Corale diretta da Maria Grazia Laino per gli auguri sotto l'albero in piazza Ghiaratti. Il concerto di Natale, in chiesa ad **Agliè**, inizia alle 22 e ha come protagoniste l'organista Maria Carmelinda Filolungo e la flautista Tilla Sanità. Nella parrocchiale di **Caluso**, infine, appuntamento alle 23 per l'esibizione dell'Accademia Monteverdi.

**Mauro Saroglia**

**SOLIDARIETA'**

## *Le proposte delle Pro loco*

Essere solidali con chi è in difficoltà, almeno a Natale: ecco alcune iniziative, scelte tra le tante in programma fra oggi e domani. L'amministrazione comunale di **Romano**, aderendo all'appello lanciato dalla Gazzetta dello Sport, promuove la raccolta di fondi «Buon Natale Sarajevo», allo scopo di aiutare il Comitato olimpico della Bosnia a ricostruire le strutture sportive distrutte o danneggiate dalla guerra. Un pomeriggio in allegria per gli anziani di **Arè** di Caluso: per loro l'appuntamento è al salone dello Scama; gli ospiti del ricovero «Furno» di **Piverone**, invece, potranno assistere al concerto del coro parrocchiale di **Chiaverano**. Torte in vendita, a [illegible], dopo la Messa di mezzanotte e quella del giorno di Natale: l'iniziativa è della Pro loco giovani, che destinerà il ricavato a favore dell'Operazione Cernobyl.

PROTAGONISTA IL NUOVO

Protagonista la nuova collezione dei mobili Calosso.
Protagonista la rinnovata esposizione,
nei locali ristrutturati del Palazzo Calosso.
Protagonista Calosso che produce e sceglie per voi
i protagonisti del vostro arredamento.

CALOSSO
SALUZZO
Mobili senza tempo

Via Torino, 41 - Saluzzo - Tel. (0175) 41.333 - Laboratorio - Regione Paschero - **Chiuso la domenica**

## PRIME VISIONI

**Academy Hall** — Via Stamira 5, Tel. 44.23.77.78. Or.: 15,10 17/18,50/20,40/22,30. Ingr. 12.000
**Palla di neve** — di M. Nichetti, con P. Villaggio, F. Vignarelli, L. Gullotta (Ita '95) — Un delfino fugge dalla piscina dove veniva addestrato e un trafficante d'armi cerca [redacted] usarlo per compiere un attentato. N. V. 1h 40' [redacted]

**Admiral** — piazza Verbano 5, Tel. 854.11.95, Or.: 16/19,20/22,30. Ingr. 12.000
**Underground** — di E. Kusturica, con M. Manojlovic, L. Ristovski, M. Jokovic (Fra. '95) — L'ex Jugoslavia [redacted] 1941 a oggi, ovvero dalla II guerra mondiale alla guerra civile appena terminata. Il tutto da una città sotterranea... N. V. 2h 52' [redacted]

**Adriano** — piazza Cavour 22, Tel. 321.18.96 Or.: 15,30 17,50/20,10/22,30. Ingr. [redacted]
**Viaggi di nozze** — di C. Verdone, con C. Verdone, C. Gerini, C. Mascoli, V. Pivetti (Ita '95) — [redacted] differenti coppie in viaggio di nozze: i «coatti», i modernisti assillati [redacted] famiglia, un pignolo pe[redacted] e la sua vittima N. [redacted] 1h 42' [redacted]

**Alcazar** — via M. Del Val 14, 588.00.99 Or. 16,30/18,30/20,30/22,30. Ingr. 12.000
**I soliti sospetti** — di B. Singer, con S. Baldwin, [redacted] Byrne, C. Palminteri (Usa '95) — Cinque delinquenti arrestati dalla polizia a [redacted] York si trovano coinvolti in un intrigo [redacted] un misterioso personaggio pericolosissimo. N. V. 1h 40' Thriller

**Ambassade** — via Accademia Agiati 57, Tel. 540.89.01. Or.: 15,30 17,50/20,10/22,30. Ingr. 12.000
**Viaggi di nozze** — di C. Verdone, con C. Verdone, C. Gerini, C. Mascoli, V. Pivetti (Ita '95) — Tre differenti coppie in viaggio di nozze: i «coatti», i modernisti assillati dalla famiglia, un pignolo pedante e la sua vittima N. V. 1h 42' [redacted]

**America** — via N. del Grande 6, Tel. 581.61.68. Or.: 15,30 17,50/20,10/22,30. [redacted]gr. 12.000
**Viaggi di nozze** — di C. Verdone, con C. Verdone, C. Gerini, C. Mascoli, V. Pi[redacted] (Ita '95) — Tre differenti coppie in viaggio di nozze: i [redacted]atti», i modernisti assillati dalla famiglia, un pignolo pedante e la sua vittima N. V. 1h 42' Commedia

**Apollo** — via di [redacted] Sidama 20, Tel. 56.20.88.06. Or.: 15,15/18,30/20,30/22,30. Ingr. 12.000
**Ace Ventura Missione [redacted]** — di S. Oedekerk, con J. Carrey, I. McNeice, S. Callow (Usa '91) — Il detective «acchiappanimali» deve rintracciare [redacted] pipistrello nella selvaggia Africa, per evitare una sanguinosa guerra tribale N. V. 1h 35' Comico

**Ariston** — via Cicerone 19, [redacted]. 321.259. Or.: 15 17,35/20/22,30. Ingr. 12.000
**Seven** — di D. Fincher, con B. Pitt, M. Freeman, K. Spacey (Usa '95) — Due detective, l'uno a inizio e l'altro a fine carriera, insieme per dare la caccia a un [redacted] uccide seguendo i sette peccati capitali. N. V. 2h 05' Thriller

**Atlantic** — Via Tuscolana [redacted], Tel. 761.06.56. Ingr. 12.000
SALA 1: **Viaggi di nozze.** Or.: 15,30; 17,50; 20,10; 22,30. SALA 2: **Seven.** Or.: 15,15; 17,40; 20,05; 22,30. SALA 3: **La lettera scarlatta.** Or.: 14,30; 17,10; 19,50; 22,30. SALA 4: **Underground.** Or.: 15,30; 18,45; 22. SALA 5: **Palla di [redacted]** Or. 15,10/22,30. SALA 6: **Pocahontas.** Or.: 15,30/22,30.

**Augustus** — c. V. Emanuele [redacted], Tel. 667.54.55. Ingr. 1[redacted]
SALA 1: **Viaggi di nozze.** Or.: 15,30; 17,50; 20,10; 22,30. SALA 2: **Al di là delle nuvole.** Or.: 16; 18,10; 20,20; 22,30.

**Barberini** — piazza Barberini 24-25-26, [redacted]. 482.77.07. Ingr. 12.000
SALA 1: **Braveheart.** Or.: 15,30; 18,45; 22. SALA 2: **Vacanze di Natale 95.** Or.: 14,50; 16,45; 18,35; 20,30; 22,30. SALA 3: **Ace Ventura Missione Africa.** Or.: 15,10; 17; 18,50; 20,40; 22,30.

**Broadway** — via dei Narcisi 36, Tel. 230.34.06. Ingr. [redacted]
SALA UNO: **Viaggi [redacted]** Or.: 15,30; 17,50; 20,10; 22,30. SALA [redacted] **Seven.** [redacted]: 14,45; 17,30; 20; 22,30. SALA TRE: **Pocahontas.** Or.: 15,30; 17,15; 19; 20,45; 22,30.

**Capitol** — via G. Sacconi 39, Tel. 32.36.619. Or.: 15,15 17,05/18,55/20,40/22,30. Ingr. 12.000
**Pocahontas** — [redacted] M. Gabriel e E. Goldberg, [redacted] di A. Menken (Usa '95) — Lui è un soldato inglese del [redacted]. Lei una Princi[redacted] Pellerossa. Si incontrano, nasce [redacted], ma intorno a loro scoppiano i conflitti... N. V. 1h 30' Animazione

**[redacted]** — piazza Capranica 101, Tel. 679.24.65

**Capranichetta** — piazza Montecitorio 125, Tel. 679.69.57. Aria cond. Or.: 16,30/18,30/20,30/22,30. Ingr. 12.000
**Una [redacted] francese** — di R. Wargnier, con E. Béart, D. Auteil, G. Bandi (Fra. '94) — Una moglie astrosa e infedele, un marito militare di carriera in giro per il mondo: dal 1939, quindici anni del loro burrascoso e complesso ménage. N. V. 1h 40' [redacted]

**Ciak** — via Cassia 694, Tel. 33.25.18.07, Aria condizionata. Ingr. 12.000
SALA 1: **Viaggi di nozze.** Or.: 14,30; 16,30; 18,30; 20,30; 22,30. SALA 2: **La lettera scarlatta.** [redacted]: 14,30; 17,10; 19,50; 22,30.

**[redacted]** — p. Cola di [redacted] 88, Tel. 323.56.93, Or.: 16/18,20/20,25/22,30. Ingr. 12.000
**Selvaggi** — di C. Vanzina, con E. Greggio, L. Gullotta, M. Scattini (Italia '95) — Un gruppo di turisti [redacted] precipita con l'aereo su un'isola deserta dei Caraibi: superato lo choc, riemergono vizi e solite manie. N. V. 1h 30' Comico

**Dei Piccoli** — viale della Pineta 15, Tel. 855[redacted]
Or. 15,20; 17; 18,30: **L'incantesimo del lago.** L. 7000. [redacted] **PICCOLI SERA:** Ore: 20,30; 22,30. **Il buio nella mente - La cérémonie.** Regia C. Chabrol. L. 8000

**[redacted]** — piazza Cola di Rienzo 74, Tel. 36.16.24.49 - Ore 14.50/16,40/18,30. Ingr. 12.000
**Vacanze di [redacted]** — di N. Parenti, con C. De Sica, M. Boldi, L. Perry (Ita. '95) — C'è chi tenta di riconquistare la moglie e chi tiene d'occhio la figlia che ha una cotta per una telestar. Ad Aspen, in Colorado, flirt, equivoci e follie. [redacted] V. 1h 40' Comico

**Embassy** — via Stoppani 7, Tel. 807.02.45, Or.: 14,45/18,35/22. Ingr. 12.000
**Braveheart - Cuore impavido** — di M. Gibson, con M. Gibson, S. Marceau, P. McGoohan (Usa '95) — Le avventure di Willian Wallace, eroe scozzese in lotta per l'indipendenza [redacted] suo Paese soffocato da nobili corrotti e da inglesi rapaci N. V. 2h 57' [redacted]

**Empire** — viale R. Margherita 29, Tel. 841.77.19. Ingr. 12.000
**La lettera scarlatta.** Or.: 14,30; 17,10; 19,50; 22,30. [redacted] Esercito [redacted]. Tel. 501.06.52. [redacted] di neve. Or.: 15; 18,20; 20,30; 22,30.

**Etoile** — p. in Lucina 41, Tel 687.61.25. Aria cond. Or.: 16/18,20/20,30/22,30. Ingr. 12.000
**Palla di neve** — di M. Nichetti, con P. Villaggio, F. Vignarelli, L. Gullotta (Ita '95) — Un delfino fugge dalla piscina dove veniva addestrato e un trafficante d'[redacted] cerca [redacted] usarlo per compiere un attentato. N. V. 1h 40' Commedia

**Eurcine** — v. Liszt 32, Tel. 591.09.86. Or.: 16,15 18,30/20,30/22,30. Ingr. 12.000
**[redacted] Ventura Missione [redacted]** — di S. Oedekerk, con J. Carrey, I. McNeice, S. Callow (Usa '91) — Il detective «acchiappanimali» deve rintracciare un pipistrello nella selvaggia Africa, per evitare una sanguinosa guerra tribale N. V. 1h 35' Comico

**Europa** — corso Italia 107, Tel. 44.24.97.60. Or.: 16,15 18,30/20,30/22,30. Ingr. 12.000
**Casper** — di B. Silberling, con C. Ricci, B. Pullman, C. Moriarty (Usa '95) — In una vecchia casa abita il fantasma di un bambino che rimedia ai guai combinati dai suoi zii fantasmi e si innamora di una fanciullina «umana» N. V. [redacted] 40' Fantastico

**[redacted]** — Via B. Vergine Carmelo 2, Tel. 529.22.96. [redacted]
SALA 1: **Viaggi di nozze.** Or.: 15,30; 18; 20,15; 22,30. SALA 2: [redacted] Or.: 14,45; 17,30; 20; 22,30. SALA 3: [redacted]. Or.: 15,15; 17,15; 19; 20,45; 22,40.

**[redacted]** — Campo de' Fiori 56, Tel. 686.43.95 Or.: 16,40 18,40/20,35/22,30. Ingr. [redacted]
**Il profumo [redacted] selvatico** — di A. Arau, con K. Reeves, A. S. Gijon, G. Giannini (Usa '95) — Un amore simulato per convenienza, si trasforma in [redacted] passione travolgente: fa da sfondo [redacted] sensuale campagna messicana del 1945. N. V. 1h 43' Commedia

**[redacted]** — via Bissolati 47, [redacted]. 482.71.00. Ingr. 12.000
SALA 1: **Facciamo Paradiso.** Or.: 15,45; 18,10. SALA 2: **Forget Paris.** Or.: 15,45; 18,10; 20,20; 22,30.

**[redacted]** — [redacted] Trastevere 246, Tel. 581.28.48. Or.: 16,15/18,30/20,30/22,30. Ingr. [redacted]
**[redacted] di Natale [redacted]** — di N. Parenti, con C. De Sica, M. Boldi, L. Perry (Ita. '95) — C'è chi tenta di riconquistare la moglie e chi tiene d'occhio la figlia che ha una cotta per una telestar. Ad Aspen, in Colorado, flirt, equivoci e follie. N. V. [redacted] Comico

**[redacted]** — via Nomentana 43, Tel. 44.25.02.99, Or.: 15,30/18/20,10/22,30. Ingr. 12.000
**Smoke** — di W. Wang, con H. Keitel, W. Hurt, F. Whitaker (Usa '94) — Storie, paure, ricordi, personaggi si incrociano nella bottega di un tabaccaio che da 14 anni fotografa lo stesso pezzo di strada. N. V. 1h 56' Commedia

**[redacted]** — Tel. 39.72.07.95, via G. Cesare 259. Ingr. 12.000
SALA 1: **Casper.** Or.: 15,15; 17,50; 20,10; 22,30. SALA 2: **I soliti sospetti** Or.: 15,15; 17,50; 20,10; 22,30. SALA 3: **Ace Ventura [redacted] Africa.** Or.: 15,15-22,30.

**Golden** — v. Taranto 36. T. 70.49.66.02 Or.: 15,15/17,05/18,55 20,40/22,30. Ingr. 12.000
**Pocahontas** — di M. Gabriel e E. Goldberg, canzoni di A. Menken (Usa '95) — Lui è un [redacted] inglese [redacted] 1600. Lei una Principessa Pellerossa. Si incontrano, [redacted] l'amore, ma intorno a loro scoppiano i conflitti... N. V. 1h 30' Animazione

**Greenwich** — via Bodoni 59, Tel. 574.58.25. Ingr. [redacted]
SALA 1: **Guantanamera.** Or.: 16; 18,10; 20,20; 22,30. SALA 2: **Lo sguardo di Ulisse.** Or.: 15,45; 18,45; 21,45. SALA 3: **L'odio.** Or.: 16,30; 18,30; 20,30; 22,30

**Gregory** — via Gregorio VII 180, Tel. 638.06.00. Or.: 15,30 18/20,15/22,30. Ingr. 12.000
**Viaggi di nozze** — di C. Verdone, con C. Verdone, C. Gerini, C. Mascoli, V. Pivetti (Ita '95) — Tre differenti coppie in viaggio di nozze: i «coatti», i modernisti [redacted] dalla famiglia, un pignolo pedante e la sua vittima N. V. 1h [redacted] Commedia

**Holiday** — largo B. Marcello 1, Tel. 854.83.26. Or.: 15 17,35; 20; 22,30. Ingr. 12.000
**Seven** — di D. Fincher, con B. Pitt, M. Freeman, K. Spacey (Usa '95) — Due detective, l'uno a inizio e l'altro a fine carriera, insieme per dare la caccia a un serial-killer che uccide seguendo i sette peccati capitali, N. V. 2h 05' Thriller

**Il Labirinto sala A** — via Pompeo Magno 27, Tel. 321.6283, Or.: 16/18,10/20,20/22,30. Ingr. 10.000
**Cyclo** — di T. Anh Hung, con L. Van Loc, T. L. Chiu Way, T. N. Yen Khe (Fra. '95) — Un onesto portatore di risciò è costretto al crimine sullo sfondo [redacted] Min violenta e corrotta. Leone d'Oro a Venezia. [redacted]. 14. 2h 05' Drammatico

**Il [redacted] sala B** — via Pompeo Magno 27, Tel. 321.6283, Or.: 16/18,10/20,20/22,30. [redacted]. 10.000
**Terra e li[redacted]** — di K. Loach, [redacted] I. Hart, [redacted]. Pastor, I. Bollain (Ingh.-Fra.-Ger.-Spa. '94) — La guerra civile [redacted] '36 in Spagna attraverso la storia di un operaio che lotta contro il fascismo e si arruola nelle Brigate Internazionali. N. V. 1h 45' Dramm.

**Il [redacted] sala C** — via Pompeo Magno 27, Tel. 321.6283. Or.: 16/18,10/20,20/22,30. Ingr. 10.000
**L'odio** — di M. Kassovitz, con V. Cassel, H. Koundé, [redacted]. Taghmaoui (Fra. '95) — Picchiato dalla polizia, un sedicenne lotta contro la morte. Nel suo quartiere, il Muguets di Parigi, [redacted] pia la rivolta per fargli giustizia. N. V. 1h 37' Drammatico

**[redacted]** — via G. Induno 1, Tel. 581.24.95. Or.: 15,15 17,05/18,55/20,40/22,30. Ingr. 12.000
**Pocahontas** — di M. Gabriel e E. Goldberg, canzoni di A. Menken (Usa '95) — Lui è un soldato inglese del 1600. Lei una Principessa P[redacted]. Si incontrano, nasce l'amore, ma intorno a loro scoppiano i conflitti... N. V. 1h 30' Animazione

**[redacted]** — vicolo Moroni 3/A, Tel. 588.42.30. Ingr. 12.000
SALA 1. Or.: 17,30; 20; 22,30 **Clockers.** SALA 2. Or.: 16; 18,10; 20,20; 22,30 [redacted] 3. Or.: 16,30; 18,30; 20,30; 22,30 **L'inglese [redacted] sali sulla [redacted] della montagna**

**King** — via Fogliano 37, Tel. 86.20.67.32, [redacted]. 16; 18,20; 20,25; 22,30. Ingr. 12.000
**[redacted] di Natale [redacted]** — di N. Parenti, con C. De Sica, M. Boldi, L. Perry (Ita. '95) — C'è chi tenta di riconquistare la moglie e chi tiene d'occhio la figlia che ha una cotta per una telestar. Ad Aspen, in Colorado, flirt, equivoci e follie. N. V. [redacted] Comico

**[redacted] 1** — via Chiabrera 121, [redacted]. 541.79.86. Or.: 15 16,50/18,40/20,40/22,30. Ingr. 12.000
**Casper** — di [redacted]. Silberling, con C. Ricci, B. Pullman, C. Moriarty (Usa '95) — In una vecchia casa abita il fantasma di un bambino che rimedia ai guai combinati dai suoi zii fantasmi e si innamora di una fanciullina «umana» N. V. 1h 40' [redacted]

**[redacted] 2** — via Chiabrera 121, Tel. 541.79.86. Or. 15 16,50/18,40/20,30/22,30. Ingr. [redacted]
**Selvaggi** — di C. Vanzina, con E. Greggio, L. Gullotta, [redacted]. Scattini (Italia '95) — Un gruppo [redacted] turisti italiani precipita con l'aereo su un'isola deserta dei Caraibi: superato lo choc, riemergono vizi e solite manie. N. V. 1h 30' Comico

**[redacted] 3** — via Chiabrera 121, Tel. 541.79.86. Or.: 15/17,30/20/22,30. Ingr. 12.000
**Apollo 13** — di R. Howard, con T. Hanks, B. Paxton, K. Bacon (Usa '95) — La drammatica missione di Apollo 13 che, nel [redacted], in seguito al guasto dei sistemi elettrici, rischiò di perdersi nello spazio N. V. 2h 20' Avventuroso

**[redacted] 4** — via[redacted] 121, Tel. 541.79.86. Or.: 15,50/18/20,10/22,30. Ingr. 12.000
**Terra e libertà** — di K. Loach, con I. Hart, R. Pastor, I. Bollain (Ingh.-Fra.-Ger.-Spa. '94) — La guerra civile del '36 in Spagna attraverso la storia di un operaio che lotta contro il fascismo e si arruola nelle Brigate [redacted]. V. 1h 45' Dramm.

**Maestoso Sala 1** — via Appia Nuova 176, Tel[redacted]. Or.: 16,15 17,50/20,10/22,30. Ingr. 12.000
**Casper** — di B. Silberling, con C. Ricci, B. Pullman, C. Moriarty (Usa '95) — In una vecchia casa abita il fantasma di un bambino che rimedia ai guai combinati dai suoi zii fantasmi e si innamora di una fanciullina «umana» N. V. 1h 40' [redacted]

**Maestoso Sala 2** — via Appia Nuova 176, Tel. 786.086. Or.: 14,45/18,30/22. Ingr. 12.000
**[redacted] - Cuore impavido** — di M. Gibson, con M. Gibson, S. Marceau, P. McGoohan (Usa '95) — Le avventure di Willian Wallace, eroe scozzese in lotta per l'indipendenza del suo Paese soffocato da nobili corrotti e da inglesi rapaci N. V. 2h 57' Avventuroso

**[redacted] Sala 3** — via Appia Nuova 176, Tel. 786.086. Or.: 16,15 17,50/20,10/22,30. Ingr. 12.000
**Selvaggi** — di C. Vanzina, con E. Greggio, L. Gullotta, M. Scattini (Italia '95) — [redacted] gruppo [redacted] italiani precipita con l'aereo su un'isola deserta dei [redacted] superato lo choc, riemergono [redacted] solite manie. N. V. 1h 30' Comico

**[redacted]** — via Appia Nuova 176, Tel. 786.086, Or.: 16,15/17,50/20,10/22,30. Ingr. 12.000
**Ace Ventura Missione [redacted]** — di S. Oedekerk, con J. Carrey, I. McNeice, S. Callow (Usa '91) — Il detective «acchiappanimali» deve rintracciare un pipistrello nella selvaggia Africa, per evitare una sanguinosa guerra [redacted] N. V. 1h 35' Comico

**Majestic** — via S. Apostoli 20, Tel. 679.49.08. Or.: 16/19,20/22,30. Ingr. [redacted]
**Underground** — di E. Kusturica, con M. Manojlovic, L. Ristovski, M. Jokovic (Fra. '95) — L'ex Jugoslavia dal 1941 a oggi, ovvero dalla II guerra mondiale alla guerra civile appena terminata. Il tutto da una città sotterranea... N. V. 2h 52' [redacted]

**Metropolitan** — via del Corso 7, Tel. 320.09.33. Or.: 16,15 18,30/20,30/22,30. Ingr. 12.000
**Ace Ventura [redacted] Africa** — di S. Oedekerk, con J. Carrey, I. McNeice, S. Callow (Usa '91) — Il detective «acchiappanimali» deve rin[redacted] un pipistrello nella selvaggia Africa, per evitare una sanguinosa guerra tribale N. V. 1h 35' [redacted]

**Mignon** — via Viterbo 11, Tel. 855.94.93. Or.: 16/19/22. Ingr. [redacted]
**Underground** — di E. Kusturica, con M. Manojlovic, L. Ristovski, M. Jokovic (Fra. '95) — L'ex Jugoslavia dal 1941 a oggi, ovvero dalla II guerra mondiale [redacted] guerra civile appena terminata. Il tutto da una città sotterranea... N. V. 2h 52' Grottesco

**New York** — via Cave 36, [redacted]. 781.02.71. Or.: [redacted] 17,35/20/22,30. Ingr. [redacted]
**Seven** — di D. Fincher, con B. Pitt, M. Freeman, K. Spacey (Usa '95) — Due detective, l'uno a inizio e l'altro a fine carriera, insieme per dare la caccia a un serial-killer che uccide seguendo i sette peccati capitali. N. V. 2h 05' [redacted]

**[redacted]** — largo Ascianghi 1, Tel. 581.81.16. Or.: 16 17,30/18,10/20,50/22,30. [redacted]
**[redacted] volta** — di M. Calopresti, con N. Moretti, V. B. Tedeschi, V. Milillo (Italia '95) — L'incontro, a distanza di 12 anni, tra un professore universitario e l'ex terrorista in regime di semi-libertà che gli aveva sparato. N. V. 1h 30' Drammatico

**[redacted]** — via M. Grecia 112, Tel. [redacted] cond. Or.: 14,30/17,10/19,50/22,30. Ingr. 12.000
**La lettera [redacted]** — di R. Joffé, con D. Moore, G. Oldman, R. Duvall (Usa '95) — Nuovo Mondo, metà 600: [redacted] donna[redacted] figlia da una relazione adulterina con un pastore e viene trascinata nella rovina. Dal romanzo di Hawthorne. N.V. 2h 15' Dramm.

**Pasquino** — vicolo del [redacted], [redacted]. 580.36.22. Or.: 16,30 18,30/20,30/22,30. Ingr. 7000
RIPOSO

**[redacted]** — via Nazionale, Tel. 488.26.53. Ingr. 12.000
SALA 1: **Viaggi di nozze.** Or.: 15,15; 17,50; 20,10; 22,30. [redacted] 2: **La lettera scarlatta.** Or.: 14,30; 17,10; 19,50; 22,30.

**[redacted]** — via Minghetti 4, Tel. 679.00.12. Or.: 16 18,10/20,20/22,30. Ingr. 12.000
**Smoke** — di W. Wang, con H. Keitel, W. Hurt, F. Whitaker (Usa '94) — Storie, paure, ricordi, personaggi si incrociano nella bottega di un tabaccaio che da 14 anni fotografa lo stesso pezzo di strada. N. V. 1h 56' Commedia

**[redacted]** — Via Minchetti 1, Tel. [redacted]

**Reale** — p[redacted] Sonnino 7, Tel. 581.02.34, Or.: 15/17,35/20/22,30. Ingr. 1[redacted]
**Seven** — di D. Fincher, con B. Pitt, M. Freeman, K. Spacey (Usa '95) — Due detective, l'uno a inizio e l'altro a fine carriera, insieme per dare la caccia a un serial-killer che uccide seguendo i sette peccati capitali. N. V. 2h 05' Thriller

**[redacted]** — via IV Novembre 156, Tel. 679.07.63. Or. 16/22,30. Ingr. [redacted]
**[redacted] con uno sconosciuto** — di P. Hall, con R. De Mornay, A. Banderas, D. Miller (Usa '95) — La torbida e sinenata relazione tra una psichiatra alle prese con un serial killer e un[redacted] militare e detective. V. M. 14. 1h 30' Thriller

**[redacted]** — viale Somalia 109, Tel. 86.20.58.83 Or.: 16 17,35/20/22,30. Ingr. 12.000
**Seven** — di D. Fincher, con B. Pitt, M. Freeman, K. Spacey (Usa '95) — Due detective, l'uno a inizio e l'altro a fine carriera, insieme per dare la caccia a un serial-killer che uccide seguendo i sette peccati capitali. N. V. 2h 05' [redacted]

**Rivoli** — via [redacted] 23, Tel. [redacted]. Or.: 15,15 17; 19,50. Ingr. 12.000
**I soliti sospetti** — di B. Singer, con S. Baldwin, [redacted]. Byrne, C. [redacted] (Usa '95) — Cinque delinquenti [redacted] della polizia a New York si trovano coinvolti in [redacted] intrigo con un misterioso personaggio pericolosissimo. N. V. 1h 40' Thriller

**Roma (ex Esperia)** — piazza Sidney Sonnino 37, Tel. 581.28.84, Or.: 16/19,20/22,30. Ingr. 12.000
**Underground** — di E. Kusturica, con M. Manojlovic, L. Ristovski, M. Jokovic (Fra. '95) — L'ex Jugoslavia dal 1941 a oggi, ovvero dalla II guerra mondiale alla guerra civile appena terminata. Il [redacted] da una città sotterranea... N. V. 2h 52' Grottesco

**Rouge et Noir** — via Salaria 31. Aria cond. Tel. 855.43.05. Or.: 15,15/17,05/18,55/20,40/22,30. Ingr. 12.000
**Pocahontas** — di M. Gabriel e [redacted] Goldberg, canzoni di A. Menken (Usa '95) — Lui è un soldato inglese del 1600. Lei una Principessa Pellerossa. Si incontrano, nasce l'amore, ma intorno a loro scoppiano i conflitti... N. V. 1h 30' Animazione

**Royal** — via E. Filiberto 175, Tel. 70.47.45.49. Aria cond. Or.: 15,30/17,50/20,10/22,30. Ingr. 12.000
**[redacted]ggi di nozze** — di C. Verdone, con C. Verdone, C. Gerini, C. Mascoli, V. Pivetti (Ita '95) — Tre differenti coppie in viaggio di nozze: i «coatti», i [redacted] assillati [redacted] famiglia, un pignolo pedante e la sua vittima N. V. 1h 42' Commedia

**Sala Umberto** — via della Mercede 50, Tel. 679.47.53. Ore 16,30/18,30/20,30/22,30. Ingr. 12.000
**Casper** — di B. Silberling, con C. Ricci, B. Pullman, C. Moriarty (Usa '95) — In una vecchia casa abita il fantasma di un bambino che rimedia ai guai combinati dai suoi zii fantasmi e si innamora di una fanciullina «umana» N. V. 1h 40' Fantastico

**Savoy** — via Bergamo 25, Tel. 853.00.948. Ingr. [redacted]
SALA 1: **Selvaggi.** Or.: 15,45; 18; 20,10; 22,30. SALA 2: **Ace Ventura.** 15,45; 18; 20,10; 22,30. SALA 3: **Il profumo del mosto selvatico.** 15,45; 18; 20,10; 22,30. SALA 4: **Santa Clause.** 15,45; 17,45; 20; 22,30.

**U[redacted]** — via [redacted]374, Tel. 435.33.744. Or.: 16,10/18,30/20,30/22,30. Ingr. 12.000
**Selvaggi** — di C. Vanzina, con E. Greggio, L. Gullotta, M. Scattini (Italia '95) — Un gruppo di turisti italiani precipita con l'aereo su un'isola deserta dei Caraibi: superato lo choc, riemergono vizi e solite manie. N. V. 1h 30' Comico

**[redacted]** — via Bari 18, Tel. 883.12.16. Or.: 15,30 [redacted]. Ingr. 12.000
**Viaggi di nozze** — di C. Verdone, con C. Verdone, C. Gerini, C. Mascoli, V. Pivetti (Ita '95) — Tre differenti coppie in viaggio di nozze: i «coatti», i modernisti assillati dalla famiglia, un pignolo pedante e la sua vittima N. V. 1h 42' Commedia

## IL TACCUINO

[redacted] - Sacra rappresentazione natalizia del XV secolo nella Basilica [redacted] (via del Teatro Marcello 46), 22,45, con la regia di Angelo Filippo Jannoni Sebastianini. Chiesa di Sant'Eugenio (via delle Belle Arti), ore 24, il Coro dell'Accademia Filarmonica Romana in esecuzioni di Croce, Perosi, Mozart. Soprano Cristina Vinci, organista Anna Pia Sciolari. Alla s[redacted] presso Sancta Maria ad Martyres (Pantheon - piazza [redacted] Rotonda), il soprano Zoila Mendoza con il tenore Messimiliano Colagiovanni in p[redacted] di Bartolucci, Scapin, Refice. Presenti anche due cori. Basilica S.Maria Sopra Minerva, 18,45, il Choro Ro[redacted] Cantores.

**APPUNTAMENTI DEL 25**

[redacted] - Sala [redacted] (piazza Campitelli 9), 17,45, Ede Ivan al pianoforte accompagna il soprano Sabrina Marchetti in [redacted] di Strauss, Berd, Lehàr. Chiesa di S. Ignazio, 11,30, il Coro Camerata Musicale di Roma diretto da A. Galluccio. Organista Concezio Panone, esecuzio[redacted] della «Messa» in [redacted] maggiore [redacted] Gounod. A Viterbo, chiesa S.Maria Assunta, 16,30, il coro dei Bambini del Teatro Bolscioj di Mosca in canti natalizi.
[redacted] - La Cooperativa Festival Jazz International propone la rassegna «Let god's saint some in» all'Air Terminal Ostiense (p.le 12 Ottobre 1492, [redacted] 21). Fino al 30 concerti gospel e spiritual con artisti di fama. Per il debutto la formazione Bruce Thompson & Black Roses. Domani i Voices of Glory. Alpheus (via [redacted] Commercio 36), la band Era Ora, i Fratelli Farias e cabaret con i Farlocchi.

**APPUNTAMENTI DEL 26**

[redacted] - [redacted] S. Ignazio, ore 19, recital organistico di Conce[redacted] Panone con opere di Bach. Alle 21, di [redacted] il Coro dei bambini del Teatro Bolscioj di Mosca diretto [redacted] Andrei Zaboronok in brani [redacted] compositori sovietici, da Palestrina a Rameau. Sala [redacted] (piazza Campitelli 9), 17,45, il [redacted] Lelia Bersiani insieme al pianista Francesco Paolo Musto in [redacted]te di Puccini, Mozart e Bellini. Chiesa di St.Paul's (via Nazionale ang.via Napoli), [redacted] 21, [redacted]tal di Livia mazzanti con musiche di Rota e Galuppi.
[redacted] - In venti sale cittadine vengono proiettai questa mattina altrettanti film legati alle problematiche dei paesi di origine degli immigrati residenti a Roma. L'iniziativa, intitolata «Cinema [redacted] confini», è promossa dall'Ucca, Arci-Nero e non solo! e Assessorato Cultura Regionale insieme all'associazione Rinascimento.
PRESEPI - Nella sale del Bramante è allestita la XX edizione della [redacted] «100 Presepi Internazionali», con lavori provenienti da ogni parte [redacted] mondo. Orario 9,30-20, informazioni al numero [redacted] 321.93.04.
LIVE - Un concerto per fermare [redacted] pena di morte e finanziare la campagna internazionale [redacted] «Nessuno tocchi Caino» al Palaeur dove a partire dalle 20,30 Carlo Massarini presenta il live «Non ste[redacted] spina» con la partecipazione di Enzo Avitabile, Rossana Casale, Cristiano De André, Teresa De Sio, Bisca - [redacted] Posse e numerosi altri artisti. Inf.al 5220.0342. [redacted] (via di S.Onofrio 28), Aguera La Banda.
(m. pr.)

## LUCI ROSSE

**AQUILA** via L'Aquila 74, telefono 703.00.333. Orario: 16; 22. **Film per adulti.** Ingresso Lire 5000.
**AMBASCIATORI** via Montebello 101, telefono 494.1290. **Film per adulti.** Or.: 16,30; 22,30. Ingresso 6000.
**AVORIO EROTIC** v. Macerata 10, t. 700.36.27. **Film per adulti.** Or.: 15,30; 22. L. 6000.
**BLUE MOON** via 4 Cantoni 53, telefono 474.39.36. **Rivista sexy** con Animalia e Barbarella + **Film per adulti.** Or.: 16; 22,30. Ingresso 25.000.
**MODERNO** p. [redacted] Repubblica 44, t. 4[redacted]. **Film per adulti.** Or.: 16; 22,30. Ingr. 6000.
**MODERNETTA** piazza della Repubblica 44, telefono 486.02.85. **Film per adulti.** Orario: 16; 22,30. L. 6000.
**MOULIN ROUGE** v. [redacted] Corbino 23, telefono 556.2350. **Film per adulti.** Or.: 16,30; 22. Ingresso 10.000.
**ODEON** p. Repubblica, telefono 464.760. **Film per adulti.** Or.: 15; 21,30. Ingr. 6000.
**PUSSYCAT** via Cairoli 96, telefono 446.4561. **Film per adulti.** Or.: 16; 23. Ingr. 5000.
**SPLENDID** via P. delle Vigne 4, tel. [redacted]. **Film per adulti.** Or.: 16; 22,30. Ingresso L. 6000.
**TIFFANY** via A. Depretis 11, telefono 482.390. [redacted] **per adulti.** Or.: 16; 22,30. L. 10.000.
**VOLTURNO** via Volturno 37, telefono 482.7557. **Rivista sexy e Film per adulti.** Or.: 16; 22. Ingresso 1[redacted].

## D'ESSAI

**ARCOBALENO** via Redi 1/A, telefono 440.27.19. **Mowgli.** Or.: 16; 18,10; 20,20; 22,30. L. 7000.
**CARAVAGGIO D'ESSAI** via Paisiello 24, telefono 856.42.10. **Batman for ever.** Or.: 16; 18,10; 20,20; 22,30. L. 7000.
**DELLE PROVINCE D'ESSAI** Viale Province 41, telefono 442.360.21. Riposo.
**DON BOSCO** v. Publio Valerio 63, tel. 746.46.44. Riposo.
**TIBUR D'ESSAI** via Etruschi 40, telefono 495.7762. **Nel bel mezzo di un gelido inverno.** Or.: 16,15; 22,30. L. 6000.
**TIZIANO D'ESSAI** via G. Reni, telefono 392.777. Ingr. 6000. **Nine months - Imprevisti d'amore.** Or.: 16,30; 18,30; 20,30; 22,30. L. 6000.

## TEATRI

**ACCADEMIA FILARMONICA.** Presso il botteghino del T. Olimpico p.za Gentile da Fabriano, telefono 323.48.90 sono in vendita gli abbonamenti della stagione concertistica 1995/96 dell'Accademia Filarmonica Romana. Orario 14-18.
**AGORA'.** V. della Penitenza 33, tel. 68.74.167. Domani ore 21. Permiso de Condura presenta: Sequenze in Caro dove sei? Regia di Max Balazs. 24, 26, 27 riposo. Replica speciale il 31 dicembre con cena concerto e discoteca successivi al club Camelot. Inf. tel. 68.60.7107.
**ALFELLINI.** Stasera siamo tutti a casa a festeggiare il Natale.
**ANFITRIONE** via S. Saba 24, tel. 575.08.27. Martedì ore 21 Félicité Mbezele presenta È Natale anche per Fanta, racconti di prime esperienze africane con il mondo occidentale; scritto e diretto ed interpretato da Félicité Mbezele.
**ANFITRIONE RAGAZZI** via S. Saba 24, telefono 575.08.27. La bella addormentata, commedia con musiche dei f.lli Grimm, regia Patrizia Parisi con M.B. Olesa, R. Italia, C. Carvoni, E. Bertolotti, I. Sottavia, N. Terrucani. Spettacoli mattino e pomeriggio pren. per le scuole. Telefono 57.50.827.
**ARGENTINA TEATRO DI ROMA** largo Torre Argentina, tel. 68.80.46.01/2. Martedì ore 16,30 Re Lear di W. Shakespeare, regia Luca Ronconi; prosegue la campagna abbonamenti 1995/96.
**ATENEO** viale delle Scienze 3. Ore 21 Festival d'Autunno - Le vie dei Festival: Il misantropo di Molière con R. De Francesco, A. Renzi, T. Servillo, L. Forte, I. Carlora, F. Carotenuto, T. Laudadio, E. Ianniello. Pren. tel. 320.21.02.
**BELLI** via Sant'Apollonia 11/a, telefono 589.4875. Riposo.
**MOIRA ORFEI CIRCO DI MOSCA** piazza Conca D'oro, telefono 88.64.21.21. Ore 16 Tournée ufficiale italo-russa il grande circo delle feste dal 22 dicembre al 21 gennaio 1996 visita allo zoo ore 10-15 prevendita cassa del circo. Telefono 88.64.22.33.
**CLUB I MITI** via B. Franklin 7, telefono 57.58.646. Riposo.
**DAFNE** via Mar Rosso 329 Ostia Lido, tel. 50.98.538. Riposo.
**CENTRO SOCIALE** ex Snia Viscosa via Prenestina 173, telefono 32.02.102. Ore 21,30 Living Theatre in Utopia, regia J. Malina. Lire 5000.
**DEI COCCI** via Galvani 69, tel. 575.35.02. Domani ore 16,30 Finestre e finestrini di e con Aurelio Lavenia.
**DELLA COMETA** via del Teatro Marcello 4, tel. 67.84.380.
**DELL'OROLOGIO** [redacted] de Filippini 17/a, tel. 68.30.87.35. Martedì ore 21 L'Apas presenta Perseo e Andromeda la vera storia della Bella e la Bestia. Con G. Capuzzi, S. Indrio, C. Bocci, G. Ferraiola. Regia G. Ferraiola. Domenica ore 17,30. Lunedì riposo.
**DELL'OROLOGIO Sala Artaud** via de Filippini 17/a, tel. 68.30.83.30. Martedì ore 21 Libera scena Ensemble pres. Prove orale per membri esterni al lezione/spettacolo in un tempo di 55' circa. Testo e regia C. Grimaldi. Dom. 18,30. Lun. riposo.
**DELL'OROLOGIO Sala Caffè** v. de Filippini 17/a, tel. 68.30.87.35. Ore 21,30 Libera Scena Ensemble presenta. Ariele D'Ambrosio e Sandro Carina in: Galato di ... e di mostellaspirtale Museum. Scene e costumi A. Nesore, regia F. Saponaro. Dal 18 al 20 dicembre.
**DELL'OROLOGIO Sala Orfeo** v. de Filippini 17/a, tel. 68.30.83.30. Riposo.
**DELLE MUSE** via Forlì 43, tel. 4423.13.00. Ore 18 Luigi De Filippo in Non è vero... ma ci credo di P. De Filippo con Wanda Pirol, Rino Santoro, regia Luigi De Filippo.
**[redacted]** via del Mortaro [redacted] (Lgo [redacted]). [redacted] 679.5130. Riposo.
**DI VIA SPERONI** v. Speroni 13, tel. 411.22.87. Riposo.
**ELISEO** via Nazionale 183, tel. 488.21.14. Martedì ore 17 abb. D3 M. Columbro, L. Mastero con M. D'Abbraccio in Twist di C. Exton, regia E. Coltorti. Prenotazioni su Televideo Rai 3 pag. 847
**PICCOLO ELISEO** via Nazionale 183, telefono 488.21.14. Martedì 26 ore 17 ...E fuori nevica di V. Salemme, M. Casagrande. Regia V. Salemme. Prenotaz. su Televideo Rai 3 pag. 847.
**ETI TEATRO QUIRINO** via M. Minghetti 1, tel. 679.45.85. Giovedì ore 17 2GFD. Mario Chiocchio, Oreste Lionello, Ivana Monti in: Quel signore che venne a pranzo (e se il divo del video si rompe una gamba) di M. Hart e G.S. Kaufman. Regia di Ennio Coltorti.
**[redacted]TRO VALLE** via del Teatro Valle 23, telefono 68.80.3794. Sabato 30 ore 21 prima L'Isteriore dei soldati di Pier Paolo Pasolini, Sergio Citti, Giulio Paradisi con Davoli, Renato Carpentieri, regia Giorgio Barberio Corsetti.
**EUCLIDE** piazza Euclide 34/a, telefono 808.25.11. Riposo.
**FLAIANO** [redacted] S. Stefano [redacted]o 15, tel. 679.64.96. Ore 17,30 Luca Barbareschi in: Piantando chiodi nel pavimento con la fronte di E. Bogosian. Regia Luca Barbareschi. Continua la campagna abb. Botteghino ore 10-13 / 16-20; no lunedì.
**GHIONE** via delle Fornaci 37, tel. 637.22.94. Sabato 30 ore 21 la Comp. del Teatro Ghione presenta: L'importanza di chiamarsi Ernesto di Oscar Wilde. Regia Edmo Fenoglio. Scene Eugenio Guglielminetti
**IL VASCELLO** via G. Carini 72-78, t. 588.10.21. Venerdì 29 ore 21. CRT La Fabbrica dell'Attore-Mizar presentano Miraggi di Gabriella Corini; spettacolo interattivo di musica e danza con Luca Spagnoletti, Gabriella Corini, Luca Russo.
**LA COMUNITA'** via Giggi Zanazzo 1, tel. 58.17.413. Oggi e domani riposo. Martedì ore 18, dal 27 al 30 ore 21 il Balletto di Spoleto presenta Un lungo filo di stelle dedicato a W. Woolf, A. Achmatova, S. Plath, R. Ronchi
**LIBERO STUDIO 4 A.L.D.** via Innocenzo X 2, tel. 58.30.1120. Riposo.
**LA CHANSON** l. Brancaccio 82/a, tel. 487.31.64. Venerdì 29 ore 21.30 Vi è piaciuto il 900 di Dino Verde con Dino Verde, Elena Berera, Gastone Pescucci, I Favete Linguis, Le Chansonettes, coreografie Don Lurio.
**LE SALETTE** v. del Campanile 14, tel. 683.38.67. Riposo.
**MANZONI** v. Montezebio 14c, tel. 322.35.55. Domani ore 17.30 Sipario Toscana Fondazione presenta Belle e impossibili di D. Diamanti con C. Leone, K. Bern, S. Grassi, L. Pardi; regia A. Garzella. Festivi ore 17,30, lunedì riposo; al 28/12.
**NAZIONALE** via del Viminale 51, tel. 48.54.98. Martedì ore 21 terzo mercoledì diurno La fortuna con la Effe maiuscola di Eduardo De Filippo e Armando Curcio diretto e interpretato da Carlo Giuffrè.
**OLIMPICO** piazza Gentile da Fabriano 17, telefono 393.48.90. Martedì ore 17 Antonio Albanese in Uomo di A. Albanese, F. Modesti, F. Amato. Prev.: ore 11-19; inf. 323.4890. A Natale regala e fatti regalare un abbonamento al Teatro Olimpico da L. 75.000.
**ORIONE** via Tortona 7 - Tel. 77.20.96.60. Domani ore 17,15 Forza venite gente con S. Tardioli, R. Bertolotti, regia M. Castellacci. Parcheggio gratuito.
**PROGETTO MUSICA 86** via Vittoria Colonna 18, tel. 3860.29.00. Riposo.
**PARIOLI** via G. Borsi 20, tel. 808.82.99. Sala A: ore 18,45 Maurizio Costanzo Show 17° anno. Sala B: Martedì ore 16 turno D2 A. Giglio presenta Enrica Bonaccorti e Simona Marchini in Malcommesso di C. Terron ed E. Valme. Regia Guido Torlonia.
**POLITECNICO** via G. B. Tiepolo 13/a, tel. 361.1501. Riposo.
**QUIRINO.** Rinnovo e vendita abbonamenti stagione teatrale 1995/96 presso biglietteria, ore 10-19; dom. rip.
**ROOF GARDEN** palazzo delle Esposizioni 5.
**ROSSINI** piazza S. Chiara 14, telefono 6880.27.70. Ore 17 Er mostaro innamorato di Alfiero Alfieri con A. Alfieri, R. Merlino, M. Pellerè.
**STABILE DEL GIALLO** via Cassia 871/c, telefono 371.10.78 - 371.11.07. Ore 16 Il mestiere dell'assassino di R. Harris con N. D'Agata, R. Barbera, A. Masullo; regia M. Belocchi.
**SALA PETROLINI** via R. Gessi 8, tel. 57.57.488. Ore 17.30 Ariadelsol il varietà, e sempre tutti i mercoledì ore 21 Roma violetta.
**SALONE MARGHERITA** via Due Macelli 75, tel. 67.91.439. Domani ore 21,30 Novellamagnati di Castellacci e Pingitore con Martufello, Dovi e Tosca.
**SISTINA** via Sistina 129, telefono 482.68.41. Domani ore 17 Gianfranco D'Angelo e Stefano Masciarelli in I cavalieri della Tavola rotonda con Nadia Rinaldi, Sabrina Salerno e con Adriano Pappalardo. Commedia musicale Galli & Capone.
**SPAZIO UNO** via dei Panieri 3, telefono 588.68.74. Ore 21 Dinner party di P. V. Tondelli con A. Bartoretti, R. Biral, F. Ripari, S. Santarcole, F. Floris, R. Irene, M. Calcari, regia Alessandro Pondi.
**ITALIA** via A. Bertani 1, tel. 58.33.08.17. Riposo.
**TEATRO DELL'ANGELO** via B. De Saint Bon 17, tel. 370.00.93. Non pervenuto.
**TEATRO TENDA STRISCE** via Tor di Quinto (Ponte Polligono). Ore 16 Golden Circus Festival di Liana Orfei. Telefono 33.40.208-7.
**TORDINONA** via degli Acquasparta 14, tel. 6880.58.90. Riposo.
**TEATRO STUDIO XX° SECOLO** via Garibaldi 30, tel. 588.14.44. Ore 18,30 Signora Giulia di August Strindberg con V. Carnelutti, G. Innocentino, G. Zaccagnini; regia G. Leonetti. Domenica e festivi ore 16,30, lunedì riposo.
**TEATRO VERDE** circolo Gianicolense 10, telefono 588.20.34. Riposo.
**VITTORIA** piazza S. Maria Liberatrice 8, telefono 574.01.70. Martedì ore 21 Volevamo essere gli U2 di U. Marino con N. Galli, P. Magnanini, A. Molinari, F. Sorbani, M. Tummolo; regia U. Marino.

## MILANO

### CINEMA

**AMBASCIATORI** corso V. Emanuele 30, tel. 7600.3306. **La lettera scarlatta.** Or.: 14,30; 17,10; 19,50; 22. L. 12.000.

via Milazzo 9, tel. 659.7732. **Guantanamera.** Or.: 15,30; 17,50; 20,10; 22,30. L. 12.000.

**APOLLO** via De Cristoforis 2, tel. 760.390. **Salvaggi.** Or.: 14,30; 16,30; 18,30; 20,30; 22,30. L. 10.000.

via Tunisia 11, tel. 294.06.054. **Seven.** Or.: 15; 17,30; 20; 22,30. L. 12.000.

**ARISTON** Galleria del Corso 1, tel. . **Seven.** Or.: 14,45; 17,10; 19,55; 22,30. L. 12.000.

via S. Pietro all'Orto 9, tel. 7600.1214. **Forget .** Or.: 15,30; 17,50; 20,10; 22,30. L. 12.000.

**ASTRA** corso V. Emanuele II, tel. 7600.0229. **Casper.** Or.: 14,05; 16,10; 18,15; 20,20; 22,30. L. 12.000.

**BRERA MULTISALA 1** c. Garibaldi 99, t. 2900.16.90. **Ace Ventura - Missione Africa.** Or.: 14,10; 16,15; 18,20; 20,25; 22,30. L. 12.000.

**BRERA** c. Garibaldi 99, t. 29.00.16.90. **Casper.** Or.: 14,30; 16,30; 18,30; 20,30; 22,30. L. 12.000.

**CAVOUR** p.za Cavour 3, tel. 659.5779. **Braveheart - Cuore impavido.** Or.: 15; 18,30; 22. L. 12.000.

**COLOSSEO Sala** viale Monte Nero 84, tel. 5990.1361. **Hello, Denise.** Or.: 14,30; 16,30; 18,30; 20,30; 22,30. L. 12.000.

**COLOSSEO Sala Chaplin** v. Monte Nero 84, tel. 5990.1361. **Il profumo del mosto selvatico.** Or.: 15,30; 17,50; 20,10; 22,30. L. 12.000.

**COLOSSEO Sala Visconti** viale Monte Nero 84, tel. 5990.1361. **Casper.** Or.: 14,30; 16,30; 18,30; 20,30; 22,30. L. 12.000.

l. Corsia dei Servi 9, tel. 7602.0721. **Seven.** Or.: 15; 17,30; 20; 22,30. L. 12.000.

**CORSO** Gall. del Corso, t. 7600.2184. **Viaggi di nozze.** Or.: 15,15; 17,40; 20,05; 22,30. L. 12.000.

via Torino 64, tel. 869.2752. Or.: 14,10; 16,15; 18,20; 20,25; 22,30. L.

**EXCELSIOR** Galleria del Corso 4, tel. 7600.2354. **enze di 95.** Or.: 15,30; 17,50; 20,10; 22,30. L. 12.000.

**MAESTOSO** c.so Lodi 39, tel. 551.64.38. **Vacanze di Natale** Or.: 15,40; 17,55; 20,10; 22,30. L. 12.000.

v. Manzoni 40, telefono 7602.0850. **Pocahontas.** Ore 15; 16,40; 18,35; 20,30; 22,30. L. 12.000.

corso Vittorio Emanuele 24, tel. 7602.0818. **Braveheart - Cuore impavido.** Or.: 15; 18,30; L. 12.000.

**METROPOL** v. Piave 24, telefono 799.913. **Ace Ventura - Missione Africa.** Or.: 14,10; 16,15; 18,20; 20,25; 22,30. L. 12.000.

**MIGNON** Gall. del Corso 4, telefono 760.223. **I soliti sospetti.** Or.: 15,30; 17,50; 20,10; 22,30. L. 12.000.

v. Mascagni 8, tel. 7602.00.48. **Pocahontas.** Or.: 15; 16,50; 18,40; 20,30; 22,30. L. 12.000.

**NUOVO** via Terraggio 3, . 875.389. **lettera scarlatta.** Or.: 15; 17,30; 20; 22,30. L. 12.000.

**ODEON 5 Sala 1** via S. Radegonda 8, tel. 874.547. **Ace Ventura - ne Africa.** Or.: 14,20; 16,10; 18; 20,15; 22,35. L. 12.000.

**ODEON 5 Sala 2** via S. Radegonda 8, tel. . **Facciamo paradiso.** .: 15,20; 17,40; 20,05; 22,35. L. 12.000.

**ODEON 5 Sala 3** via S. Radegonda 8, telefono 874.547. **Il profumo mosto selvatico.** Or.: 15,20; 17,40; 20,10; 22,35. L. 12.000.

**ODEON 5 Sala 4** via Santa Radegonda 8, tel. 874.547. **Trappola sulla Montagna Rocci** Or.: 15,30; 17,50; 20,10; 22,35. L. 12.000.

**Sala 5** via Santa Radegonda 8, telefono 874.547. **Mai con sconosciuto.** V.m. 14. Or.: 15,35; 17,50; 20,15; 22,35. L. 12.000.

**ODEON 5 Sala 6** via S. Radegonda 8, t. 874.547. **Il primo** Or.: 14,40; 17,15; 19,50; 22,35. L. 12.000.

**ODEON 5 Sala 7** v. S. Radegonda 8, t. 874.547. **Mowgli Il libro giungla.** Or.: 15,10; 17,35; 20; 22,35. L. 12.000.

**ODEON 5 Sala 8** via S. Radegonda 8, telefono 874.547. **I ragazzi** . Orario: 15,30; 17,50; 20,10; 22,35. L. 12.000.

**ODEON 5 Sala 9** v. S. Radegonda 8, telefono 874.547. **Apollo 13.** Orario: 14,30; 17,05; 19,40; 22,30. L. 12.000.

**ODEON 5 10** v. S. Radegonda 8, telefono 874.547. **Nel bel mezzo di un gelido inverno.** Orario: 15,30; 17,50; 20,10; 22,35. L. 12.000.

**ORFEO** v. Conl Zugna 50, tel. 8940.3039. **Pocahontas.** Or.: 15; 16,55; 18,40; 20,35; 22,30. L. 12.000.

**PASQUIROLO** c. Vittorio Emanuele 28, tel. 760.207.57. **Palla di neve.** Or.: 15; 16,50; 18,40; 20,30; 22,30. L. 12.000.

**PLINIUS** via Abruzzi 28, t. 2953.1103. **Viaggi di nozze.** Or.: 15,45; 18; 20,15; 22,30. L. 12.000.

l. Augusto 1, tel. 7602.2190. **Underground.** Or.: 15,40; 19; 22,15. L. 12.000.

**CARLO** c. Magenta/ang. Matteo Bandello, . 48.13.442. **Viaggi di .** Or.: 15,30; 17,50; 20,10; 22,30. L. 12.000.

**SPLENDOR** via Gran Sasso 28, telefono 236.5124. **Vacanze di Natale 95.** Orario: 15,30; 17,50; 20,10; 22,30. Lire 12.000.

. Buenos Aires 39, tel. 2851.31.43. **Smoke.** Or.: 15,30; 17,50; 20,10; 22,30. L. 12.000.

**VIP** via Torino 21, tel. 8646.38247. **Smoke.** Or.: 15,30; 17,50; 20,10; 22,30. L. 12.000.

### TEATRI

**SCALA** piazza della Scala, telefo- 7200.3744. Riposo.

**CONSERVATORIO** via Conservatorio 12, telefono 7600.17.55. Riposo.

via C. Correnti 11, telefono 837.58.96. Riposo.

di Porta Romana 63, telefono 5518.1377. Riposo.

Sangallo 33, telefono 7611.1015. Riposo.

**FILODRAMMATICI** Filodrammatici 1, telefono 869.3659. Riposo.

**PARENTI. Sala Gran** via Pier Lombardo 14, telefo- 545.71.74. Riposo.

**LIRICO** Largo 14, telefono 7233.32.22. Riposo.

corso Magenta 24, telefo- 86.45.45.45. Riposo.

viale Manzoni 40, telefono 7600.02.31. Riposo.

**NAZIONALE** piazza Piemonte 12, telefono 46.00.77.00. Riposo.

piazza S. Babila 37, telefono 76.00.0086. Riposo.

**OLMETTO** via Olmetto , telefono 875.185. Riposo.

**OUT-OFF** via Dupré 4, telefono 3926.2292. Riposo.

**PICCOLO TEATRO** via Rovello 2, telefono 7233.32.22. Riposo.

**PICCOLO TEATRO STUDIO** via Rivoli 6, telefono 72.33.32.22. Riposo.

**TEATRO SAN BABILA** corso Venezia 2, telefono 7600.2965. Riposo.

**SMERALDO** piazza XXIV Aprile, telefono 2900.6767. Riposo.

**Tdl ELFO** via Ciro Menotti 11, telefono 716.791. Riposo.

**TEATRO ARIBERTO** via D. Crespi 9, telefono 83.22.580. Riposo.

**Tdl PORTA ROMANA** corso di P. Romana 124, telefono 5831.5896. Riposo.

**TEATRO DELLE M** via degli Olivetani 3, telefono 46.96.550. Riposo.

piazza Greco, telefono 857.08.96. Riposo.

**TEATRO LIBERO** via Savona 10, telefono 832.31.26. Riposo.

**TEATRO GNOMO/CRT Salone** via Lanzone 30/A, telefono 8646.22.50. Riposo.

Il popolare danzatore d'origine vietnamita protagonista del nuovo spettacolo

# La carica sensuale di De La Roche

## *Eterno fascino del «Bolero» di Ravel, dopo Lelouche*

André De La Roche

**MILANO.** Eterno fascino del «Bolero» di Ravel. Molte le sue traduzioni coreografiche e, su tutte, quella di Béjart che oggi purtroppo è pressoché scomparsa dal repertorio. In compenso una delle allieve del maestro francese ed esecutrice del popolare capolavoro ha fornito una propria versione, che non può ignorare il grande modello. Parliamo Grazia Galante riproponente una nuova coreografia che ricorda irresistibilmente quella béjartiana, a partire dal grande tavolo circolare sul quale danza il solista circondato da inquiete presenze degli altri danzatori. Questa volta il protagonista è ancora maschile come nel dell'indimenticabile Jorge Donn, che del «Bolero» fu interprete anche nell'omonimo film Lelouche. Proprio in suo omaggio la Galante ha scelto come nuovo interprete il danzatore americo-vietnamita André De La Roche, popolare anche in ambito televisivo e con un passato classico e di musical.

De La Roche possiede la carica sensuale che la musica sprigiona nella sua ossessiva ripetitività e sostanzialmente, poche varianti, ripeta la lezione béjartiana fino al termine della avvolgente melodia che viene travolta dal guizzo finale del ritmo, al quale corrisponde l'invasione della scena dei dieci danzatori che finora avevano avvolto il protagonista. E il pubblico scatta nella ovazione entusiastica come è sempre avvenuto in questi casi.

Il «Bolero» è stato presentato al Teatro Nazionale di Milano dalla compagnia del Teatro di Torino diretta da Loredana Furno che ha partecipato personalmente anche prima parte dello spettacolo con una riproposta del «Tanghis» del coreografo Roberto Fascilla musica di Astor Piazzolla. Anche qui siamo alla stilizzazione classico-moderna di una danza di ispirazione spagnola declinata con piccante malizia e con viva partecipazione. La stessa direttrice della compagnia, circondata dai giovani interpreti, ne ha dato una suggestiva interpretazione.

Nel variegato programma sono state presentate altre coreografie nuove come quelle degli olandesi Job Sanders e Josef Tari. La prima, intitola «Autumnal» ed è condotta sulla struggente musica de «La morte e la fanciulla» di Schubert che ha già ispirato numerosi balletti. Anche qui si tratta di una romantica declinazione di temi, pur loro astrazione. Ancora più astratti i «Diafragments» di Tari alcuni suggestivi effetti in controluce. Infine da segnalare un pregevole assolo del giovane danzatore Matteo Levaggi «Jours d'amour» su coreografia di Deborah Weaver, anche stavolta di sensibile ispirazione romantica.

**Luigi Rossi**

### CINETECA

**AL** piazza Greco, telefono 670.4353. Riposo.

**DEL MEDIO** via Col di Lana 3, telefono 8940.0560. Cucina e musica cubana.

**BURGHY CORDUSIO** Piazza Cordusio 2, telefono 86.92.195. Riposo.

**CA' BIANCA CLUB** Lodovico il Moro 117, telefono 8912.5777. Grancabaret Walter D'Amore.

**CAFE' TEATRO NOBEL** via Ascanio Sforza 81, telefono 895.11748. Ore Karaoke e disco bar.

via Lodovico il Moro 119, telefono 8912.20.24. Riposo.

**DERBINO** v. dei Missaglia 46/3b, telefono 846.47.31. Riposo.

**DISCOTECA IPOTESI**

**LATINA** piazza Maggio 8, telefono 58.10.27.56 - 83.22.160. Riposo.

**FIORI CHIARI** via Fiori Chiari 17/A, telefono 86.46.25.75. Ore 22,30 Musica vivo con i Fiori Chiari band.

**GRILLO PARLANTE LIVE MUSIC** Alzaia Naviglio Grande 38, telefono 89.40.93.21. Riposo.

**MILANO IN** dei Missaglia 46/3, telefono 846.4731. Riposo.

**L'AMERICANO A PARIGI** via Lodovico il Moro 131, telefono 8912.2043. Ore musica dal vivo con la band dell'Americano a Parigi.

**NONSOLOMUSICA** v.le Ortles 62, telefono 5521.09.05. Ore 21,30 Free karaoke.

**ON STAGE** via Manzoni 40 (Galleria Manzoni), telefono 7602.1071. Ore 22,30 serata on stage.

A. Sforza 49, telefono 8940.2874. Riposo.

**TANGRAM** Pezzotti 52, telefono 895010.007. Riposo.

largo Corsia dei Servi 3, telefono 7602.3716. Ore 16; 21,30; 23,50 Sexy show.

**ZELIG** viale Monza 140, telefono 255.1774. Riposo.

**SABOR TROPICAL** via Molino delle Armi 18, telefono 5831.35.84. Noche romantica: salsa e mucho sabor.

### DISCOTECHE

**ARIOSTO** via Ariosto 16, telefono 4800.3901. L. 8000. Or.: 15,45; 18,10; 20,20; 22,30. **Hong Kong express.** Regia W. Kar .

**CENTRALE 1** Torino 30, telefono 87.48.26. L. 8000. Or.: 15; 18,10; 20,20; 22,30 **Al di là delle nuvole.** Regia M. Antonioni.

**2** Torino 30, telefono 87.48.26. L. 8000. Or.: 16; 19; 22; **Lo sguardo Ulisse.** Regia T. Angheloputos.

**CINETECA - S. M.** via Oxilia 10, telefono 268.205.92. Riposo.

**DE AMICIS** Caminadella 15, telefono 8645.2715. L. 5000 + tessera. Riposo.

via Savona 57, telefono 489.51.02. L. 7000. Ore 20,15; 22,30. **L'odio.** Regia M. Kassovitz, v.m. 14.

**PALESTRINA** via Palestrina 7, fono 670.27.00. Chiuso per restauri.

**ARCOR** Porta Ticinese 45. Riposo.

**SEMPIONE** via Pacinotti 6, telefono 3921.0483. Lire 6000. Ore 15,15; 17,15. **forever.** Regia J. Schumacher. Ore 20,15; 22,15. **Terra e libertà.** Regia K. Loach.

**AUDITORIUM DON BOSCO** via M. Gioia 48, telefono 60.30.42. Riposo.

**AUDITORIUM** Hoepli 3/b, telefono 8635.22.31. Riposo.

**CINETECA MUSEO DEL CINEMA DUGNANI** via Manin 2/a, telefono 65.54.977. L. . Riposo.

### LUCI ROSSE

**ACADEMY** viale Monza 101. Lire . **Luci rosse.**

**AMBRA** via Citumno ang. Padova, telefono 2682.2810. **Luci rosse.**

**ARGO** viale Monza 79. Lire 10.000. Apertura ore 10,30 **Luci rosse.**

Buenos Aires . Apertura 13. Lire 12.000. **Luci rosse.**

**ASTORIA** viale Montenero 55. Lire 10.000. **Luci rosse.**

**ATLAS** via Sansovino 3. Lire 10.000. **Luci rosse.**

**AURORA PUSSYCAT** via Paolo Sarpi . Lire 10.000. Apertura ore 10,30. **Luci rosse.**

**CIELO** Piemonte 40, telefono 79.84.76. Lire 12.000. Apertura . **rosse.**

**CITTANOVA** via Giambellino 163. Lire 10.000. **Luci**

**DIAMANTE** via F. Filzi . Lire 12.000. Apertura ore 13. **Luci se.**

**TTI** via Masolino Panicale 13. Lire 10.000. **Luci rosse.**

Faà di Bruno . Lire 10.000. **Luci**

C. Da Sesto 5. Lire 10.000. Apertura ore 15. **Varietà + film.**

**LA FENICE** via Bligny 52. Lire 10.000. **Luci rosse.**

**LORETO** Deledda 10. Lire 10.000. **Luci se.**

**MAGENTA** via R. Sanzio 23. Lire 10.000. **Luci rosse.**

**PERLA** via dagli Imbriani 19. Lire 10.000. **Luci rosse.**

**ROXY** corso Lodi 128. Lire 10.000. Apertura ore 14,20. **Luci rosse.**

**ZODIACO** via Padova 178. Lire 10.000. Apertura . **Luci rosse.**

## VENETO - FRIULI VENEZIA GIULIA

### CINEMA

#### BELLUNO

via Matteotti 8/B, telefono 940.306. **lettera scarlatta.** Orario: 15; 17,20; 19,45; 22,15.

via Garibaldi 8, telefono 943.164. **Pocahontas.** Orario apertura: 15; 16,30; 18,10; 19,50; 21,45.

#### PADOVA

**ALTINO** via Altinate 1, telefono 875.232. **Seven.** Orario apertura: 15.

**ARCOBALENO** via Reni 2, telefono 600.820. **Casper.** Or. ap.: 15.

**ASTRA** via Aspetti , telefono 604.076. **I soliti sospetti.** Or.: 16,10; 18,15; 20,20; 22,30.

**ASTRA D'ESSAI. Facciamo Para-** Ore 17,30; 20; 22,30.

**ASTRA T Braveheart.** Or.: 16; 19; 22.

**BIRI** p. Stanga, telefono 77.61.69. **Ace Ventura - Missione Africa.** Orario: 15; 16,50; 18,40; 20,30; 22,30.

via San Martino, telefono 875.10.09. **ra - Mis- Africa.** Orario: 15; 16,50; 18,40; 20,30; 22,30.

v. Cassan 2, telefono 8752087. **Viaggi di** Orario apertura 15.

**QUIRINETTA** piazza Insurrezione, telefono 875.1680. **Pocahontas.** Orario apertura .

via S. Osvaldo, telefono 754.116. **Il profumo del mosto selvatico.** Orario apertura 16.

**SUPERCINEMA** Emanuele Filiberto, telefono 875.0720. **Vacan- '95.** Orario apertura 15.

#### VENEZIA

Dorsoduro 1019, telefono 528.7706. **French .** Orario: 16,30; 18,40; 21,15.

**CENTRALE** San Marco 1659, fono 52.28.201. **Pocahontas.** Orario: 15; 16,40; 18,20; 20,10;

**D'ESSAI** Marco 1094, telefono 520.5439. **Palla** neve. Or.: 15; 17,40; 19,20; 21,15.

**RITZ** San Marco 617, telefono 520.4429. **Ace Ventura - Missione Africa.** Orario: 15,30; 17,10; 18,50; 20,30; 22,10.

**ROSSINI** San Marco 3988, telefono 523.03.22. **Viaggi nozze.** Or.: 16; 18; 20; 22.

#### ROVIGO

**CORSO** corso Popolo 150, telefono 29.850. **Ace Ventura - Missione Africa.** Orario: ; 16,45; 18,30; 20,15; 22.

**ODEON** via Manzoni , telefono 24.837. **Vacanze Natale '.** Or.: ; 16,45; 18,30; 20,15; 22.

#### MESTRE

via Carducci, telefono 980.834. **Braveheart.** Orario: 15,30; 18,45; 22.

**CORSINO** del Popolo. **La lettera scarlatta.** Or.: 15; 17,20; 19,50; 22,15.

**CORSO** via del Popolo 30, telefono 986.722. **Casper.** Or.: 15; 16,50; 18,40; 20,25; 22,15.

**DANTE D'ESSAI** via Sernaglia 12, telefono 538.1655. **Pal** . Orario: 16; 18; 20; 22.

piazza Ferretto, telefo- 988.684. **Vacanze di Natale '95.** Orario: 15; 16,50; 18,40; 20,25; 22,15.

**PALAZZO** via Palazzo 31, telefono 971.444. **Viaggi di nozze.** Orario: 15,20; 17,40; 20; 22,15.

**PALAZZO** via Palazzo 31, telefono 971.444. **Seven.** Orario: 15,20; 17,40; 20; 22,15.

viale San Marco, telefono 531.7686. **Pocahontas.** Ora- : 15; 16,50; 18,40; 20,25; 22,15.

#### VERONA

via Verdi 20, telefono 840.08.46. **Santa Clause.** Or.: 15,30. **Braveheart.** Or.: 17,10; 20,10.

**ASTRA** via Oberdan 13, telefono 596.327. **Pocahontas.** Orario: 15; 16,50; 18,40; 20,20; 22,15.

**CORALLO** via Quattro Spade 19, telefono 595.990. **La lettera scarlatta.** Or.: 15,10; 17,35; 20; 22,30.

**FILARMONICO** via Roma 3, . **Ace Ventura - Missione Africa.** Or. 15; 18; 20; 22,15.

**FIUME** via Cere, telefono 8002.050. **Smoke.** Orario: 16; 18; 20,10; 22,15. **Peccato sia femmina.** Ore 24.

**MARCONI** via Mazzini 15, telefono 594.708. **Braveheart.** Orario: 16; 19,10; 22,15.

piazza Viviani 10, telefono 800.6100. **Vacanze Natale '95.** Orario: 15; 16,50; 18,40; 20,25; 22,15.

via . Antonio 17, telefono 800.32.72. **Seven.** Orario: 15,30; 17,45; 20; 22,15.

**PINDEMONTE** via Sabotino 2, telefono 913.591. **lla di neve.** Ora- 15; 16,50; 18,40; 20,30; 22,15.

**RIVOLI** piazza Bra, telefono 590.855. Sala **Casper.** Orario: 16; 18; 20; 22,15.

via Gessi 14, telefono 304.222. **La lettera scarlatta.** Or.: 15; 17,30; 20; 22,30.

**EXCELSIOR** via Muratti 2, telefono 767.300. **Pocahontas.** Orario: 15,15; 17,05; 18,45; 20,30; 22,15.

via XX Settembre 37, telefono . **Palla di neve.** Orario: 15,30; 17,05; 18,45; 20,30; 22,15.

**NAZIONALE** via XX Settembre 30, telefono 635.163. **Seven.** Orario: 15,30; 17,40; 19,50; .

via XX Settembre 30, telefono 635.163. **Salvaggi.** Orario: 15,20; 17; 18,45; 20,30; 22,15.

**ORALE 3** via XX Settembre 30, telefono 635.163. **Braveheart.** Orario: 15,45; 18,45; 21,45.

via XX Settembre 30, tel. 635.163. **Viaggi di nozze.** Orario: 16,15; 18,15; 20,15; 22,15.

via 2, tel. 767.300. **I soliti sospetti.** Or.: 16,15; 18,10; 20,05; 22.

#### GORIZIA

**CORSO** corso 16, telefono 530.320. **Vacanze e .** Or.: 15; 17,30; 20; 22.

piazza Vittoria 41, telefono 530.263. **Pocahontas.** Orario: 15; 16,45; 18,30; 20,15; .

#### TREVISO

via Carlo Alberto 14, telefono 542.611. **Vacanze Natale .** Orario: 14,30; 16,20; 18,25; 20,20; 22,15.

**CORSO** corso Popolo 28, telefono 549.322. **Braveheart.** Orario: 15,30;18,45; 22.

**EDERA** piazza . di Belfiore, telefo- 300.224. **Viaggi di nozze.** Orario: 14,45; 16,35; 18,30; 20,20; 22,30.

**EDERA** p.zza Martiri Belfiore, telefono 300.224. **lettera scarlatta.** Orario: 15; 17,30; 20; 22,20.

**EDISON** vicolo XX Settembre 43, telefono 542.330. **Ace Ventura - Missione** Orario: 14,40; 16,35; 18,30; ; 22,15.

**EMBASSY** largo Altinia, telefono 542.624. **Pocahontas.** Orario: 14,15; 16,15; 18,15; 20,15; 22,15.

piazza Crispi 8, telefono 542.207. **Casper.** Orario: 15,15; 17,30; 19,50; 22,15.

#### UDINE

via Aquileia, telefono 504.464 - 297.497. **Casper.** Orario: 16; 18; 20; .

**CAPITOL** via V. Libertà, telefono 454.266 - 297.497. **Pocahontas.** Orario: 15; 16,45; 18,30; 20,15; 22.

**CENTRALE** via Poscolle 8/B, telefono 504.240 - 297.497. **Vacanze Natale '95.** Orario: 16; 18; 20; 22.

**CRISTALLO** piazza Cada, telefono 501.258 - 297.497. **Braveheart - Cuore impavido.** Orario: 16; 19; 22.

**FERROV. D'ESSAI** telefono 504.874. **Underground.** Orario: 15; 18; 21,15.

**ODEON** via Gorghi, telefono 501.761 - 297.497. **Viaggi nozze.** Orario: 16; 18; 20; 22.

**PUCCINI** via Savorgnana, telefono 295.835. **Le lettera scarlatta.** Or.: 17; 19,30; 22,15.

#### PORDENONE

via Mazzini 58, telefono 26.888. **Pocahontas.** Or.: 16; 18; 20; 22.

**CENTRO A. MORO (Cordenons)**, telefono 932.725. Venerdì **Policina, Nightmare before Chri- s, Senso.**

**RITZ (Cordenons)**, piazza della Vittoria, telefono **Ace Ventura - Africa.** Or.: 16; 18; 20; 22.

via C. Battisti 2, telefono 28.212. **Vacanze di '95.** Orario: 16; 18; 20; 22.

- via . del Lavoro. **Mowgli - Il libro giungla.** Ore: 15,30. **La era .** Or.: 18; 20; 22.

**ZERO - Sala Pasolini** via . Lavoro. **Peccato che sia femmina.** Or.: 17; 19; 21.

### TEATRI

#### E

**TEATRO GOLDONI.** Inf. 041-520.7583. Venerdì 20,30 Maurizio Micheli, Benedicta Boccoli e Miranda Martino in **Buonanotte Bettina** di Garinei e Giovannini, regia di Gianni Fenzi.

**NUOVE** (inf. 041-520.7583).

**TEATRO CORSO.** 9 gennaio ore 21 R. Paganini e R. Casale in **Un americano a Parigi**, su musiche di G. Gershwin.

**TEATRO TONIOLO.** 17 gennaio ore 20,30 Gianfranco Jannuzzo e Claudia Koll in **A volte basta un nulla**, di Enrico Vaime. Inf. 041-971.666.

**MURATA** (telefono 041-989.879). Martedì 26 ore 21 Café Sconcerto in **Effetto Placebo**, e con Monica Zuccon e Salvatore Esposito.

**TEATRO VERDI** (telefono 049-876.0339). Stagione Teatrale 1995-96. Oggi ore Giuseppe Pambieri ed Enrico Beruschi in **La cena dei cretini.**

**AUDITORIUM POLLINI.** Giovedì 11 gennaio ore 21 **Orchestra Padova e del Veneto in concerto**, dirige Carl Melles, D. Marchello como, Beethoven, Strauss, Brahms (inf. tel. 049-666.128).

#### TREVISO

**TEATRO** Stagione prosa 1996: gennaio C. Checchi in **Finale partita**, di S. Beckett. Informazioni 0422-548.355.

**TEATRO EDISON.** Stagione teatrale: giovedì 11 gennaio ore 21 **Un americano a Parigi**, musical con musiche di George Gershwin. Informazioni 0422-542.330.

**CHIESA SANTA MARIA GIORE.**

#### VERONA

**TEATRO FILARMONICO.** Riposo.

**TEATRO** (contrà Barche 53, t. 0444-323.725). Riposo.

Giovedì 11 gennaio Ivan Moravec pianoforte, musiche di Chopin, Debussy, Franck.

**TEATRO SOCIALE** (piazza Garibaldi 14, . 0425-25.611).

**TEATRO COMUNALE.** Riposo.

**TEATRO VERDI, Sala Tripcovich** (telefono 040-367.816). Martedì gennaio ore 19 **Tristan Isol-** , di Richard Wagner, dirige Michael Luig, regia di Stefano Vizioli; repliche fino a giovedì 1 febbraio; è in corso la prevendita per tutte le rappresentazioni

**TEATRO CRISTALLO** (inf. 040-391.947). Riposo.

**POLITEAMA** I. Stagione 1995-96 del Teatro Stabile Friuli-Venezia Giulia: oggi ore 16, Marina Bonfigli in **Una delle ultime sere carnovale** Carlo Goldoni.

**COMUNALE (Monfalcone).** Mercoledì 27 20,30 orchestra dell'Accademia Trieste e Vox Julia di Ronchi dei Legionari in concerto, musiche di Brahms e Franck. Inf. 0481-790.470.

**KULTURNI DOM** (via Brass, tel. 0481-33.288).

#### UDINE

**PALAMOSTRE.** Oggi ore 21 Anna Meacci in **famiglia.** Inf. 0432-271.584.

**PALAZZETTO DELLO SPORT.** 11 gennaio ore 20,45 **West Side Story,** musical da un'idea Jerome Robbins, musiche Leonard Bernstein, regia di Saverio Marconi.

**CENTRO CULTURALE A. MORO (Cordenons).** gennaio 21 Raffaele Paganini e Rossana Casale in **Un americano a Parigi.** Musiche di Gershwin.

## TEATRI

### PALERMO

**TEATRO MASSIMO** (Ente [redacted]): tel. (091) 60.53.111.
**TEATRO** [redacted] Concerti d'Autunno [redacted].

[redacted]

**AL** [redacted] via dei Cantieri 20, Palermo. Prenotazioni e informazioni telefono (091) 546.985 - 0330 663.451.

### DISCOTECHE

**DISCOTECA PALOMA:** viale C 1, Altofonte, [redacted] 65.40.959.
**UNA** [redacted] **AL** [redacted]: tel. [redacted].
[redacted] - **NIGHT CLUB:** via dei Nebrodi 55b, tel. 061 [redacted]. Domenica sera musica dal vivo, nighi, [redacted] 60/70 e liscio. Apertura ore 22,30.
[redacted] **CLUB:** Piazza Campolo 342241. Tutti i martedì serata. Night musica anni 60/80.

### CATANIA

[redacted]

**TEATRO MASSIMO BELLINI:** Stagione 1995/96 - [redacted] 20/1 [redacted] 21 Concerto Sinfonico [redacted] direttore, [redacted] P[redacted] pianista. Sabato 17/2 ore [redacted] Concerto Sinfonico [redacted] [redacted]ert direttore, **Giorgia Tomassi** pianista. [redacted] 24/2 ore 21 Concerto Sinfonico **Hubert Soudant** direttore, Trio **Kalichstein-Laredo-Robinson.** [redacted] Sonate [redacted] Beethoven, 1º [redacted], lunedì 11/3 ore 21; [redacted] conc. martedì 12/3 ore 21. Recital **Jeffrey Swann** pianista. Sabato 23/3 ore 21 Concerto Sinfonico **Jacques Delacôte** direttore, **Falk Struckmann** baritono. Le 32 Sonate di Beethoven, 3º conc. domenica 24/3 ore 21; 4º conc. lunedì 25/3 [redacted] 21. Recital **Louis** [redacted] pianista. Sabato 30/3 ore 21 Concerto Sinfoni[redacted] **Ceccato** direttore, **Giovanni Sollima** violoncellista. Sabato 27/4 ore 21 Conc. Sinfonico, **Gianandrea** [redacted]**ni** direttore, **Denia Mazzola Gavazzeni** soprano. Sabato [redacted] ore 21 Conc. Sinfonico, **Hans Graf** [redacted]ettore.
[redacted] **STABILE** [redacted] Teatro Verga - Teatro Musco. Il cartellone '95/96. PRODUZIONI PROPRIE. **Il visitatore**, Eric Emmanuel Schmitt, traduzione di Enzo Siciliano in coproduzione [redacted] la Plauto T. e in collaborazione con il Teatro Stabile [redacted] Friuli Venezia Giulia (teatro Verga - febbraio/marzo 1996). **Il magnifico** [redacted]**nuto**, Fernand Crommelynck, traduzione e adattamento di Piero Sammataro (teatro Musco - gennaio/marzo 1996). **Quannu c'è sciroccu**, novità di Romano Bernardi da Molière per il teatro [redacted] dialetto (teatro Verga - feb[redacted] 1996). **Colapesce**, novità di Ezio Donato, spettacolo per ragazzi - fuori abbonamento (teatro Musco - ottobre/dicembre 1995). [redacted] **notti non fa friddu**, di Romano Bernardi, da Nino Martoglio ripresa - fuori abbonamento (teatro Verga - dicembre 1995). **Conversazione di un** [redacted] **comu**[redacted] di [redacted] con Pino Caruso, ripresa in decentramento regionale e tournée nazionale. PRODUZIONI COMPAGNIE OSPITI. **Vita col padre.** Howard Lindsay e Russel Crouse, Compagnia Mario Chiocchio (teatro Verga - dicembre 1995). **Un marito ideale**, Oscar Wilde, Comunità Teatrale (teatro Verga - gennaio 1996). [redacted] [redacted] storia di Gilda Mignonette), commedie [redacted] musiche [redacted] Armando Pugliese, Compagnia **la Diana Or.I.S.** (teatro Verga - marzo/aprile 1996). **Twist**, Clive Exton, versione italiana di Antonia Brancati, Plexus T. (teatro Verga - aprile 1996). **Edipo**, Sofocle, Edipo Re - Edipo a Colono, Compagnia Glauco Mauri (teatro Verga - maggio 1996).

[redacted]

**DA** [redacted]: via Conte Ruggero [redacted]. Prenotazioni [redacted] 313.475.

### RITROVI

**AL TIVOLI:** pranzo e cena per tutti i gusti. Apertura dalle ore 13. Chiuso lunedì. Conv. ticket restaurant. Telefono 095 497.952.

### MESSINA

### CONCERTI

[redacted] **LAUDAMO.** Per informazioni tel. (090) 710.929.
[redacted] **MUSICALI** [redacted] Per informazioni tel. 342.020.
[redacted] **ITALI RIUNITI.** [redacted] informazioni tel. 342.420.
[redacted] **TEATRO DI MESSINA. Carmen** [redacted] Georges Bizet, produzione [redacted] Teatro Comunale di Bologna; direttore Marco Guidarini, regista Fede[redacted] Tiezzi. Teatro Vittorio Emanuele. Ultimo giorno. Per informazioni tel. (090) 345.233.

[redacted]

**TAORMINA ARTE.** Inf. tel. 0942/21.142.

## PRIME VISIONI IN SICILIA

### AGRIGENTO

**Astor** — Piazza V. Emanuele, Tel. 25.566
**Pocahontas** ☎
*di M. Gabriel e E. Goldberg, canzoni di A. Menken (Usa '95)* — Lui è un soldato inglese del 1600. Lei una Principessa Pellerossa. [redacted] incontrano, nasce l'amore, ma intorno a loro scoppiano i conflitti... N. V. 1h 30' **Animazione**

[redacted] — v. C. Colombo 36, Tel. 537.602, Or.: 18,30/20,30/22,30
**Vacanze [redacted] Natale '95** ☎
*di N. Parenti, con C. De Sica, M. Boldi, L. Perry (Ita. '95)* — C'è chi tenta di riconquistare la moglie e chi tiene d'occhio la figlia che ha una cotta per una telestar. Ad Aspen, in Colorado, flirt, equivoci e follie. N. V. 1h 40' **Comico**

### CALTANISSETTA

**Bauffremont** — salita Matteotti 10, Tel. 21.504, Cinema-Teatro
**Pocahontas** ☎
*di M. Gabriel e E. Goldberg, canzoni di A. Menken (Usa '95)* — Lui è un soldato inglese del 1600. Lei una Principessa Pellerossa. Si incontrano, nasce l'amore, ma intorno a loro scoppiano i conflitti... N. V. 1h 30' **Animazione**

**Bellini** — v. Gioberti 3, Tel. 25.905
**Le nozze di Muriel**
*di P.J. Hogan, con T. Collette, B. Hunter, R. Griffiths (Australia '94)* — Una ragazza di campagna, e oppressa dalla famiglia, fugge di casa con un'amica, fa un matrimonio di convenienza, capisce la vita N. V. 1h 37' **Commedia**

**Supercinema** — Via Dante [redacted], Tel. 26.055
**Vacanze [redacted] '[redacted]** ☎
*di N. Parenti, con C. De Sica, M. Boldi, L. Perry (Ita. '95)* — C'è chi tenta di riconquistare la moglie e chi tiene d'occhio la figlia che ha una cotta per una telestar. Ad Aspen, in Colorado, flirt, equivoci e follie. N. V. 1h 40' **Comico**

[redacted]

**Alfieri** — v. Duca degli Abruzzi 8, Tel. 373.760 Cineclub, Or.: 17,30/22,30, **Ing. 6000; rid. 6000**
**Braveheart** ☎
*di M. Gibson, con [redacted] Gibson, S. Marceau, P. McGoohan (Usa '95)* — Le avventure di Willian Wallace, eroe scozzese in lotta per l'indipendenza del suo Paese soffocato da nobili corrotti e da inglesi rapaci N. V. 2h 57' **Avventuroso**

[redacted] — v. [redacted] D'Anglò, Tel. 431.440
**Casper**
*di B. Silberling, con C. Ricci, B. Pullman, C. Moriarty (Usa '95)* — In una vecchia casa abita il fantasma di un bambino che rimedia ai guai combinati dai suoi zii fantasmi e si innamora di una fanciullina «umana» N. V. 1h 40' **Fantastico**

**Ariston** — v. Balduino 17, Tel. 441.717, Cineclub
**Seven**
*di D. Fincher, con B. Pitt, M. Freeman, K. Spacey (Usa '95)* — Due detective, l'uno a inizio e l'altro a fine carriera, insieme per dare la caccia a un serial-killer che uccide seguendo i sette peccati capitali. N. V. 2h 05' **Thriller**

**Capitol** — v. Vicenza 16, Tel. 506.471, Or.: 16,30/22,30
**Pocahontas**
*di M. Gabriel e E. Goldberg, canzoni di A. Menken (Usa '95)* — Lui [redacted] soldato inglese del 1600. Lei una Principessa Pellerossa. Si incontrano, nasce l'amore, ma intorno a loro scoppiano i conflitti... N. V. 1h 30' **Animazione**

**Corsaro** — v. S. Nicolò al Borgo 49, Tel. 502.690, Or.: 18/22,30
**Vacanze di Natale '95**
*di N. Parenti, con C. De Sica, M. Boldi, L. Perry (Ita. '95)* — C'è chi tenta di riconquistare la moglie e chi tiene d'occhio la figlia che ha una cotta per una telestar. Ad Aspen, in Colorado, flirt, equivoci e follie. N. V. 1h 40' **Comico**

**Excelsior** — v. Giuseppe De Felice 19, Tel. 316.899, Or.: 16,30/22,30, **Ing. 6000; rid. 6000**
**Selvaggi** ☎
*di C. Vanzina, con E. Greggio, L. Guilotta, M. Scattini (Italia '95)* — Un gruppo di turisti italiani precipita con l'aereo su un'isola deserta dei Caraibi: superato lo choc, riemergono vizi e solite manie. N. V. 1h 30' **Comico**

**Golden** — v.le Ruggero di Lauria 85/a, Tel. 492.949
**Viaggi di nozze**
*di C. Verdone, con C. Verdone, C. Gerini, C. Mascoli, V. Pivetti (Ita '95)* — Tre differenti coppie in viaggio [redacted]: i «coatti», [redacted] dalla famiglia, un pignolo pedante e la sua vittima N. V. 1h 42' **Commedia**

**Lo Pò** — v. Etnea 256, Tel. 326.210, Or.: 16/22,30
**Ace Ventura / Missione** [redacted] ☎
*di S. Oedekerk, con J. Carrey, I. McNeice, S. Callow (Usa '91)* — Il detective «acchiappanimali» deve rintracciare un pipistrello nella selvaggia Africa, per evitare una sanguinosa guerra tribale N. V. 1h 35' **Comico**

**Metropolitan** — Tel. 322.329, Teatro
**Palla di neve** ☎
*di M. Nichetti, con P. Villaggio, F. Vignarelli, L. Guilotta (Ita '95)* — Un delfino fugge dalla piscina dove veniva addestrato e un trafficante d'armi cerca di usarlo per compiere un attentato. N. V. 1h 40' **Commedia**

**Odeon** — v. Filippo Corridoni 19, Tel. 326.324
**Vacanze [redacted] [redacted] '95** [redacted]
*di N. Parenti, con C. De Sica, M. Boldi, L. Perry (Ita. '95)* — C'è chi tenta di riconquistare la moglie e chi tiene d'occhio la figlia che ha una cotta per una telestar. Ad Aspen, in Colorado, flirt, equivoci e follie. N. V. 1h 40' **Comico**

[redacted] — v. Ibla 5, Tel. 505.47[redacted]
**[redacted]re scarlatta**
*di R. Joffé, con D. Moore, G. Oldman, R. Duvall (Usa '95)* — Nuovo Mondo, metà 600: una donna ha una figlia da una relazione adulterina con un pastore e viene trascinata nella rovina. Dal romanzo di Hawthorne. N.V. 2h 15' **Dramm.**

[redacted] — p. Risorgimento 15, Tel. 417.084
**Il profumo [redacted] mosto selvatico**
*di A. Arau, con K. Reeves, A. S. Gilon, G. Giannini (Usa '95)* — Un amore simulato per convenienza, si trasforma in una passione travolgente: fa da sfondo una sensuale campagna messicana del 1945. N. V. 1h 43' **Commedia**

**Tiffany** — v. F. Agnini (trav. v. Umberto), Tel. 325.227, Or.: 17/22,30
**I soliti sospetti** ☎
*di B. Singer, con S. Baldwin, G. Byrne, C. Palminteri (Usa '95)* — Cinque delinquenti arrestati dalla polizia a New York si trovano coinvolti in un intrigo con un misterioso personaggio pericolosissimo. N. V. 1h 40' **Thriller**

### ENNA

**Super. Grivi** — p. Ghisleri 2, Tel. 500.903
**Pocahontas** ☎
*di M. Gabriel e E. Goldberg, canzoni di A. Menken (Usa '95)* — Lui è un soldato inglese del 1600. Lei una Principessa Pellerossa. Si incontrano, nasce l'amore, ma intorno a loro scoppiano i conflitti... N. V. 1h 30' **Animazione**

[redacted]

**Aurora** — v. XXVII Luglio 70, Tel. 716.695
**Pocahontas** ☎
*di M. Gabriel e E. Goldberg, canzoni di A. Menken (Usa '95)* — Lui è un soldato inglese del 1600. Lei una Principessa Pellerossa. Si incontrano, nasce l'[redacted] ma intorno a loro scoppiano i conflitti... N. V. 1h 30' **Animazione**

**Lux** — l.go Seggiola, is. [redacted], Tel. 716.286
**[redacted] di nozze** ☎
*di C. Verdone, con C. Verdone, C. Gerini, C. Mascoli, V. Pivetti (Ita '95)* — Tre differenti coppie in viaggio di nozze: i «coatti», i modernisti [redacted] dalla famiglia, un pignolo pedante e la sua vittima N. V. 1h 42' **Commedia**

**Olimpia** — v. degli Amici, is. 242, Tel. [redacted], Or.: 18/22,30
**Casper**
*di B. Silberling, con C. Ricci, B. Pullman, C. Moriarty (Usa '95)* — In una vecchia casa abita il fantasma di un bambino che rimedia ai guai combinati dai suoi zii fantasmi e si innamora di una fanciullina «umana» N. V. 1h 40' **Fantastico**

**Orione** — v. S. Martino 338, Tel. 292.57.98
**Palla di neve**
*di M. Nichetti, con P. Villaggio, F. Vignarelli, L. Guilotta (Ita '95)* — Un delfino fugge dalla piscina dove veniva addestrato e un trafficante d'armi cerca di usarlo per compiere un attentato. N. V. 1h 40' **Commedia**

[redacted] — v. Peculio Frumentario, Tel. 717.348
**Pocahontas** ☎
*di M. Gabriel e E. Goldberg, canzoni di A. Menken (Usa '95)* — Lui è un soldato inglese del 1600. Lei una Principessa Pellerossa. Si incontrano, nasce l'amore, ma intorno a loro scoppiano i conflitti... N. V. [redacted]

### PALERMO

**Abc** — v. Emerico Amari 166, Tel. 329.246, Or.: 17/18,45/20,30/22,30
**Pocahontas** ☎
*di M. Gabriel e E. Goldberg, canzoni di A. Menken (Usa '95)* — Lui è un soldato inglese del 1600. Lei una Principessa Pellero[redacted]. Si incontrano, nasce l'amore, ma intorno a loro scoppiano i conflitti... N. V. 1h 30' [redacted]

**Ariston** — v. Pirandello 5, [redacted] 625.65.47, Or.: 17,30/20/22,30
**Selvaggi** ☎
*di C. Vanzina, con E. Greggio, L. Guilotta, M. Scattini (Italia '95)* — Un gruppo di turisti italiani precipita con l'aereo su un'isola deserta dei Caraibi: superato lo choc, riemergono vizi e solite manie. N. V. 1h 30' **Comico**

**Arlecchino** — v. Imperatore Federico 12, [redacted] 362.151, Or.: 16,30/18,30/20,30/22,30, **Ing. 10.000**
**Braveheart** ☎
*di M. Gibson, con M. Gibson, S. Marceau, P. McGoohan (Usa '95)* — Le avventure di Willian Wallace, eroe scozzese in lotta per l'indipendenza del suo Paese soffocato da nobili corrotti e da inglesi rapaci N. V. 2h 57' **Avventuroso**

**Aurora** — V. Tommaso Natale 177, Tel. 533.192, Or.: 20,30/22,40, Cinestudio
**I soliti sospetti** ☎
*di B. Singer, con S. Baldwin, G. Byrne, C. Palminteri (Usa '95)* — Cinque delinquenti arrestati dalla polizia a New York si trovano coinvolti in un intrigo con un misterioso personaggio pericolosissimo. N. V. 1h 40' **Thriller**

[redacted]

**[redacted]** — L.go degli Abati 6, Tel. 625.1568, Cineclub Or.: 18,30/20,30/22,30
**Pocahontas** ☎
*di M. Gabriel e E. Goldberg, canzoni di A. Menken (Usa '95)* — Lui è un soldato inglese del 1600. Lei una Principessa Pellerossa. Si incontrano, nasce l'amore, ma intorno a loro scoppiano i conflitti... N. V. 1h 30' **Animazione**

[redacted] — v. Damiano Almeyda 32, Tel. 341.535, Or.: 16,30/18,30/20,30/22,30, **Ingr. 10.000**
**Palla [redacted] neve** ☎
*di M. Nichetti, con P. Villaggio, F. Vignarelli, L. Guilotta (Ita '95)* — Un delfino fugge dalla piscina dove [redacted] stretto e un trafficante d'armi cerca di usarlo per compiere un attentato. N. V. 1h 40' **Commedia**

**Iglea Lido** — v. Amm. Rizzo 13, Tel. 545.551, Or.: 16,30/18,30/20,30/22,30, **Ingr. 10.000**
**[redacted] Ventura - Missione [redacted]** ☎
*di S. Oedekerk, con J. Carrey, I. McNeice, S. Callow (Usa '91)* — Il detective «acchiappanimali» deve rintracciare un pipistrello nella selvaggia Africa, per evitare una sanguinosa guerra tribale N. V. 1h 35' **Comico**

**Tiffany** — v. le Piemonte 38, Tel. 625.6974, Or.: 16,30/18,30/10,30/22,30, **Ingr.: 10.000**
**Vacanze di Natale '95** [redacted]
*di N. Parenti, con C. De Sica, M. Boldi, L. Perry (Ita. '95)* — C'è chi tenta di riconquistare la moglie e chi tiene d'occhio la figlia che ha una cotta per una telestar. Ad Aspen, in Colorado, flirt, equivoci e follie. N. V. 1h 40' **Comico**

[redacted] — Via Ausonia 111, Tel. 511.103, **Ingr.: [redacted]**
**Viaggi di nozze** ☎
*di C. Verdone, con C. Verdone, C. Gerini, C. Mascoli, V. Pivetti (Ita '95)* — Tre differenti coppie in viaggio di nozze: i «coatti», i modernisti assillati [redacted] famiglia, un pignolo pedante e la sua vittima N. V. 1h 42' **Commedia**

**Rouge [redacted] Noir** — p. Verdi 82, Tel. 587.268, Or.: 16,30/18,30/10,30/22,30
**La lettera scarlatta** ☎
*di R. Joffé, con D. Moore, G. Oldman, R. Duvall (Usa '95)* — Nuovo Mondo, metà 600: una donna ha una figlia da una relazione adulterina con un pastore e viene trascinata nella rovina. [redacted] romanzo di Hawthorne. N.V. 2h 15' **Dramm.**

[redacted]**alino** — v. E. Amari 166, [redacted] 586.290, Or.: 17/18,45/22,30, **Ingr.** [redacted]
**Underground** ☎
*di E. Kusturica, con M. Manojlovic, L. Ristovski, M. Jokovic (Fra. '95)* — L'ex Jugoslavia dal [redacted]1 a oggi, ovvero dalla II guerra mondiale alla guerra civile appena terminata. Il tutto da una città sotterranea... N. V. 2h 52' G[redacted]

**Metropolitan** — v.le Strasburgo 356, Tel. 688.65.32, Or.: 17/18,45/20,30/22,30
**Casper** [redacted]
*di B. Silberling, con C. Ricci, B. Pullman, C. Moriarty (Usa '95)* — In [redacted]cchia [redacted] abita il fantasma di un bambino che rimedia ai guai combinati dai suoi zii fantasmi e si innamora di una fanciullina «umana» N. V. 1h 40' **Fantastico**

**Jolly** — v. Costantino 54, t. 341263, Cineclub, Or.: 16,30/18,20/20,20/22,30, **Ingr. 10.000 Cineclub**
**Seven** ☎
*di D. Fincher, con B. Pitt, M. Freeman, K. Spacey (Usa '95)* — Due detective, l'uno a inizio e l'altro a fine carriera, insieme per dare la caccia a un serial-killer che uccide seguendo i sette peccati capitali. N. V. 2h 05' **Thriller**

**Nazionale** — v. E. Amari 186, Tel. 569.290, 17/19,45/22,30, **Ingr. 10.000**
**Ace Ventura - Missione Africa** ☎
*di S. Oedekerk, con J. Carrey, I. McNeice, S. Callow (Usa '91)* — Il detective «acchiappanimali» deve rintracciare un pipistrello nella selvaggia Africa, per evitare [redacted] sanguinosa guerra tribale N. V. 1h 35' **Comico**

[redacted] — v. Imp. Federico 12, [redacted] 362.151, Or.: 18/18,10/20,20/22,30, **Ingr. 10.000**
**Il profumo del mosto selvatico**
*di A. Arau, con K. Reeves, A. S. Gilon, G. Giannini (Usa '95)* — Un amore simulato per convenienza, si trasforma in una passione travolgente: fa da sfondo una sensuale campagna messicana del 1945. N. V. 1h 43' **Commedia**

### RAGUSA

**Duemila** — Viale Sicilia, Tel. 246.711, **Ingr. 10.000**
**[redacted]amoni[redacted]s** ☎
*di M. Gabriel e E. Goldberg, canzoni di A. Menken (Usa '95)* — Lui è un soldato inglese del [redacted]. Lei una Principessa Pellerossa. [redacted] incontrano, nasce l'amore, ma intorno a loro scoppiano i conflitti... N. V. 1h 30' **Animazione**

**La Licata** — v.le Tenente Lena 10, Tel. 621.052, Or.: 17,30/23
**Ace Ventura - [redacted] Africa** ☎
*di S. Oedekerk, con J. Carrey, I. McNeice, S. Callow (Usa '91)* — Il detective «acchiappanimali» deve rintracciare un pipistrello nella selvaggia Africa, per evitare una sanguinosa guerra tribale N. V. 1h 35' **Comico**

### SIRACUSA

**[redacted]uropa** — Via Gioto, Tel. 711.127
**Santa Clause** [redacted]
*di J. Pasquin, con T. Allen, E. Lloyd, J. Reinhold (Usa '95)* — Alla vigilia, Babbo Natale cade, si fa male, e decide di farsi sostituire da un giovane signore [redacted] o papà di un bambino difficile. N. V. 1h 45' **Commedia**

**Golden** — v. Eschilo 12, Tel. 61.149
**Pocahontas** ☎
*di M. Gabriel e E. Goldberg, canzoni di A. Menken (Usa '95)* — Lui è un [redacted] inglese del 1600. Lei una Principessa Pellerossa. Si incontrano, nasce l'amore, ma intorno a loro scoppiano i conflitti... N. V. 1h 30' **Animazione**

**Mignon** — Via L. Cadorna 70, Tel. 61.122
**Pocahontas** ☎
*di M. Gabriel e E. Goldberg, canzoni di A. Menken (Usa '95)* — Lui è [redacted]dato inglese del 1600. Lei una Principessa Pellerossa. Si incontrano, nasce l'amore, ma intorno a loro scoppiano i conflitti... N. V. 1h 30' **Animazione**

**Vasquez** — Via Filisto 5, Tel. 36.823
**Viaggi di nozze** ☎
*di C. Verdone, con C. Verdone, C. Gerini, C. Mascoli, V. Pivetti (Ita '95)* — Tre differenti coppie in viaggio di nozze: i «coatti», i modernisti assillati dalla famiglia, un pignolo pedante e la sua vittima N. V. 1h 42' **Commedia**

**Verga** — Tel. 68.042
**Ace Ventura - Missione Africa** ☎
*di S. Oedekerk, con J. Carrey, I. McNeice, S. Callow (Usa '91)* — Il detective «acchiappanimali» deve rintracciare un pipistrello nella selvaggia Africa, per evitare una sanguinosa guerra tribale N. V. 1h 35' **Comico**

### TRAPANI

**Ariston** — Corso Italia, Tel. 21.859
**Pocahontas** [redacted]
*di M. Gabriel e E. Goldberg, canzoni di A. Menken (Usa '95)* — Lui è un soldato inglese del 1600. Lei una Principessa Pellerossa. Si incontrano, nasce l'amore, ma intorno a loro scoppiano i conflitti... N. V. 1h 30' [redacted]

[redacted] — v. Marconi 12, Tel. 539.760
**Viaggi di nozze** ☎
*di C. Verdone, con C. Verdone, C. Gerini, C. Mascoli, V. Pivetti (Ita '95)* — Tre differenti coppie in viaggio [redacted] nozze: i «coatti», i modernisti assillati dalla famiglia, un pignolo pedante e la sua vittima N. V. 1h 42' **Commedia**

**King** — Corso V. Emanuele, Tel. 21.[redacted]
**[redacted] Ventura - Missione Africa** ☎
*[redacted] S. Oedekerk, con J. Carrey, I. McNeice, S. Callow (Usa '91)* — Il detective «acchiappanimali» deve rintracciare un pipistrello nella selvaggia Africa, per evitare una sanguinosa guerra tribale N. V. 1h 35' **Comico**

### ARENE

### MESSINA

[redacted]

S.S. 113 km 12,200, Tel. 090/325.103, Or.: 20,30/22,40 — CHIUSO

**Savio** — Via Frumentario, Tel. 090/711.809, Or.: 20,35/22,45 — CHIUSO

### RAGUSA

**Giardino d'Estate** — v. Nuova 7 - Cassuzza, Fraz. S. Croce Camerina, Or.: 20,30/22,40 — CHIUSO

### CALTANISSETTA

**Impero** — p.zza Garibaldi, 4 - Riesi, Or.: 20,30/22,40 — CHIUSO

## PRIME VISIONI IN CALABRIA

### CATANZARO

**Comunale** — c. Mazzini 82, Tel. 741.241
**Mai con uno sconosciuto** ☎
*di P. Hall, con R. De Morney, A. Bandares, D. Miller (Usa '95)* — La torbida e sfrenata [redacted] tra [redacted] psichiatra alle prese [redacted] serial killer [redacted] un [redacted] e detective. V. M. 14. 1h 30' **Thriller**

**Supercinema** — v. XX Settembre 15, Tel. 725.964
**Braveheart** ☎
*di M. Gibson, con M. Gibson, S. Marceau, P. McGoohan (Usa '95)* — Le avventure di Willian Wallace, eroe scozzese in lotta per l'indipendenza del suo Paese soffocato da nobili corrotti e da inglesi rapaci N. V. 2h 57' [redacted]

**Masciari** — p. La Pera, Tel. 728.390
**Die Hard**
*di J. McTiernan, con B. Willis, J. Irons, S. L. Jackson (Usa '95)* — Terza avventura mozzafiato per il detective McClane: ora deve vedersela con un pazzo disposto a tutto che tiene in ostaggio la città di New York. N. V. 2h 10' **Thriller**

### COSENZA

**Citrigno I** — v. Adige, Tel. 250.085, Or.: 16/18/20/22
**Pocahontas** ☎
*di M. Gabriel e E. Goldberg, canzoni di A. Menken (Usa '95)* — [redacted] è un soldato inglese [redacted] 1600. Lei una Principessa Pellerossa. Si incontrano, nasce l'amore, ma intorno a loro scoppiano i conflitti... N. V. 1h 30' **Animazione**

**Citrigno II** — v. Adige, Tel. 250.085, [redacted]: 16/18/20/22
**Forget Paris**
*di B. Crystal, con B. Crystal, D. Winger, J. Mantegna (Usa '95)* — Un americano a Parigi alle prese con la bara del padre [redacted] coinvolto in una [redacted] di [redacted] e disamore coniugale N. V. 1h 50' **Sentimentale**

**Ga[redacted] I** — SS 19 bis (Rende), Tel. 83.9[redacted], Or.: 18/20/22,30
**Clockers**
*di S. Lee, [redacted] H. Keitel, [redacted] Phifer, J. Turturro (Usa '95)* — Due fratelli, di cui uno è [redacted] spacciatore di crack, è il sospetto di un omicidio. Su [redacted] loro, a Brooklyn, indaga un vecchio «segugio» della narcotici. V. M.14 2h 05' [redacted]

**Gard[redacted]** — SS 19 bis (Rende), Tel. 33.912, Or.: 18/20/22,30
**Braveheart** ☎
*[redacted] M. Gibson, con M. Gibson, S. Marceau, P. McGoohan (Usa '95)* — Le avventure di Willian Wallace, eroe scozzese in lotta per l'indipendenza [redacted] Paese soffocato da nobili corrotti e da inglesi rapaci N. V. 2h 57' **Avventuroso**

**G[redacted]** — SS 19 bis (Rende), Tel. 33.912, Or.: 18/20/22,30
**Il profumo [redacted] [redacted]selvatico**
*di A. Arau, con K. Reeves, A. S. Gilon, G. Giannini (Usa '95)* — Un amore simulato per convenienza, si trasforma in una passione travolgente: fa da sfondo una sensuale campagna messicana [redacted]. [redacted] V. 1h 43' **Commedia**

**Isonzo** — v.le Isonzo 16, Tel. 27.605
RIPOSO

### CROTONE

**Apollo** — v. Regina Margherita, Tel. [redacted]
PROSSIMA APERTURA

**Raimondi**
RIPOSO

### REGGIO CALABRIA

**Margherita** — c. Garibaldi 69, [redacted] 20.042
**M[redacted] Kombat**
*di P. Anderson, con C. Lambert, L. Ashby (Usa '95)* — Un [redacted] tre giovani [redacted] esperti di arti marziali a combattere un malefico stregone che vuole dominare il nostro pianeta. N. V. 1h 45' **Avventuroso**

[redacted] — c. Mazzini, Tel. 23.952
CHIUSO

**Odeon** — v. Vittorio Veneto, Tel. 898.158
CHIUSO

**Aurora** — v. S. Caterina 163, Or.: 16/18/20/22, **Ingr. 6000; rid. 5[redacted]**
**[redacted]nta Clause** ☎
*di J. Pasquin, con T. Allen, E. Lloyd, J. Reinhold (Usa '95)* — Alla vigilia, Babbo Natale cade, si fa male, e decide di farsi sostituire da un giovane signore divorziato e padre di un bambino difficile. N. V. 1h 45' [redacted]

[redacted] — c. Garibaldi 356, Or.: 16/18/20/22, **Ingr. 6000**
**Film per [redacted]**

[redacted] **Pergola** — **Braveheart** [redacted]
*di M. Gibson, con M. Gibson, S. Marceau, P. McGoohan (Usa '95)* — Le avventure di Willian Wallace, eroe scozzese in lotta per l'indipendenza del suo Paese soffocato da nobili corrotti [redacted] inglesi rapaci N. V. 2h 57' [redacted]

### VIBO VALENTIA

**Moderno** — **Rassegna musicale**

**Valentini** — v. D'Alessandria, Tel. 41.183 — **Film per [redacted]**

## PRIME VISIONI

### CAGLIARI

**[redacted] Alfieri** — V. Pinela 209, Ore 16,30/22,30, Ingr. 10/7000, Tel. 301.378
**[redacted]** ☎ di M. Gabriel e E. Goldberg, canzoni di A. Menken (Usa '95) — Lui è un soldato inglese del 1600. Lei una Principessa Pellerossa. Si incontrano, [redacted] l'amore, ma intorno a loro scoppiano i conflitti... N. V. 1h 30' [redacted]

**Ariston 2** — Via Deledda 46, Or.: 16,30/18,30/20,30 22,30
**Palla di [redacted]**

**Capitol** — Via Roma 187, Tel. 651.389, Or.: 16,30/18,30/20,30 22,30. Lire 10.000/7000
**Casper** ☎ di B. Silberling, [redacted] C. Ricci, B. Pullman, C. Moriarty (Usa '95) — In una vecchia casa abita il fantasma di un bambino che rimedia ai guai combinati dai suoi zii fantasmi e si innamora di una fanciullina «umana» N. V. 1h 40' **Fantastico**

**[redacted]** — Via Orlando, Tel. [redacted], Or.: 16,30/18,30/20,30 22,30. L. 10.000/7000
**Viaggi di nozze** di C. Verdone, con C. Verdone, C. Gerini, C. Mascoli, V. Pivetti (Ita '95) — Tre differenti coppie in viaggio di nozze: i «coatti», i modernisti assillati dalla famiglia, un pignolo pedante e la sua vittima N. V. 1h 42' [redacted]

**Nuovo Olympia** — Via Roma, 61, Tel. 669.069, Or.: 16,30/22,30, L. 10.000/7000
**Ace [redacted] - Missi[redacted] Afric[redacted]** ☎ di S. Oederkerk, con J. Carrey, I. McNeice, S. Callow (Usa '91) — Il detective «acchiappanimali» deve rintracciare un pipistrello nella selvaggia Africa, per evitare una sanguinosa guerra tribale N. V. 1h 35' **Comico**

### ORISTANO

**Ariston** — Via Diaz 1a, Tel. 212.020, Or.: 1[redacted]
**[redacted] di Natale [redacted]** ☎ [redacted] con C. De Sica, M. Boldi, L. Parry (Ita. '95) — C'è chi tenta di riconquistare la moglie e chi tiene d'occhio la figlia che ha una cotta per una telestar. Ad Aspen, in Colorado, flirt, equivoci e follie. N. V. 1h 40' **Comico**

### NUORO

**Le Grazie** — Via Manzoni 2, Tel. 36.078, Or.: 16/18/20/22 L.8/5000
**Pocahontas** ☎ di M. Gabriel e E. Goldberg, canzoni di A. Menken (Usa '95) — Lui è un soldato inglese del 1600. Lei una Principessa Pellerossa. Si incontrano, nasce l'amore, ma intorno a loro scoppiano i conflitti... N. V. 1h 30' **Animazione**

### SASSARI

**Ariston** — Viale Trento 5, Tel. 291.273. Or.: 16,30 18/19,30/21/22,30, L. 10/7.000
**Pocahontas** ☎ di M. Gabriel e E. Goldberg, canzoni di A. Menken (Usa '95) — Lui è un soldato inglese del 1600. Lei una Principessa Pellerossa. Si incontrano, nasce l'amore, ma intorno a loro scoppiano i conflitti... N. V. 1h 30' **Animazione**

**Moderno** — Viale Umberto I 18, Tel. 235.147, Or.: 16,30/18,30/20,30/22,30, Lire 10.000/7000
**[redacted] Ventura - Missione Africa** [redacted] di S. Oederkerk, con J. Carrey, I. McNeice, S. Callow (Usa '91) — Il detective «acchiappanimali» deve rintracciare un pipistrello nella selvaggia Africa, per evitare una sanguinosa guerra tribale N. V. 1h 35' **Comico**

**Quattro Colonne** — Corso V. Emanuele II 82, Tel. 239.369 Or.: 16,30/18,30 20,30/22,30. L. 10/7000
**Viaggi di nozze** di C. Verdone, con C. Verdone, C. Gerini, C. Mascoli, V. Pivetti (Ita '95) — Tre differenti coppie in viaggio di nozze: i «coatti», i modernisti assillati dalla fam[redacted]ia, un pignolo pedante e la sua vittima N. V. 1h 42' **Commi[redacted]**

## TEATRI

### CAGLIARI

**Teatro Civico** — via Sant'Alenixedda, Tel. 40.82.230. Ore 21, L. 20/18/13/11/6000 — RIPOSO

**[redacted]** — Via XXXI Marzo 1943 n° 24, Tel. 580.241, Ore 20,30. Ingr. gratuito — Riposo

**Sant'Eulalia** — Via Collegio 2, Tel. 659.392, Ore 20; 22,30
**Smoke** ☎ di W. Wang, con H. Keitel, W. Hurt, F. Whitaker (Usa '94). N. V. 1h 55' **Commedia**

**Teatro Tenda** — Fiera campionaria, Ingresso lato Coni — RIPOSO

**Teatro dell[redacted]** — Via La Palma - T. 341.322, Ore: 21, Lire 32/22.000 — RIPOSO

**Teatro dell'Arco** — Via Portoscalas 45, [redacted], Ore 21. L. 10/8.000 — RIPOSO

### SASSARI

**Tea[redacted]** — Ore 21 — RIPOSO

**Teatro Civico** — Corso Vittorio Emanuele, Ore 20,30 — RIPOSO

### ORISTANO

**Teatro [redacted]** — Ore 21. L. 15/10.000 — RIPOSO

## SARDEGNA 1

### Quella «Butterfly» della miniera

Orson Welles (nella foto) fa un'apparizione nel ruolo di un debordante e folcloristico giudice nel film di Matt Cimber «Butterfly» (1981), con Pia Zadora, tratto da un romanzo di James M. Cain

## IL [redacted]

### Per le feste

Un'agenda [redacted] fra oggi e Santo Stefano. A Cagliari oltre alle sale di prima visione due film per i soci di Cinemania («Smoke» al Sant'Eulalia) [redacted] del Vicoletto («Ivo [redacted] tardivo» [redacted] Alessandro Benvenuti). Per [redacted] sera del [redacted] un invito al teatro Tenda da parte di Giovedì Rock: suonano i Blue Jean, gli Easy Blues e i Walin' Blues; inizio alle [redacted], il biglietto costa settemila lire. Il 26 Concerto di Natale con i Virtuosi di Santa Cecilia nella chiesa di San Domenico, alle 21. Il direttore è Marco Boni, solisti Gabriele Pieranunzi (violino), Francesco Fiore (viola) [redacted] Luca Vignali (oboe). Le musiche sono di Torelli, Cimarosa, Marcello e Mozart. A Sassari pri[redacted] natalizia al Verdi per Pippo Santonastaso nell'operetta di Benatzky «Al Cavallino bianco». Il regista è Giampiero Cubeddu, Orlando Pulin dirige il complesso musicale [redacted] Teatro e/o Musica. Repliche fino a mercoledì.

### Musica [redacted] organo

Oggi [redacted] Cagliari l'associazione Il cromorno rispetta il tradizionale appuntamento con la Messa degli artisti nella chiesa di Santa Rosalia (via Torino, alle 10,15). L'ospi[redacted] di questa settiman è l'organista Aldo Manservigi, che proporrà musiche di Franck, Bach, Mendelssohn e Zipoli. Domani repertorio per organo (e violini) anche in Cattedrale, alle 19,30, per iniziativa dell'Amos. L'organista sarà Antonella Perru, violinisti Mario e Giovanni Pani. Martedì [redacted] chiesa di San Michele, in via Azuni, concerto di chiusura della rassegna «L'organo ritrovato», allestita dalla Cogitur. «Aspetti della musica organistica [redacted] Europa fra Barocco [redacted] Classicismo» è il tema scelto da Fabio Lissia, che ha inserito nel programma brani [redacted] Frescobaldi, Erbach, Gabrieli, Sweelinck, Scarlatti, Bach, Valeri, Galuppi e Lucchesi. Cagliaritano, allievo [redacted] Giuseppe Nano, Lissia ha frequentato i corsi di perfezionamento per organo [redacted] clavicembalo ad Amsterdam, con Piet Kee [redacted] Kiss Rosenhert. Lo strumento sul quale suonerà [redacted] è un «Cimino» del 1804, restaurato quest'anno.

### [redacted] in [redacted]

La [redacted] del 25 su Sardegna 1 puntata speciale di «Sottoporta», alle 21. Gianfranco Matteoli, Luigi Alfonso [redacted] il cagliaritano Gianluca Festa, terzino dell'Inter, registreranno la trasmissione nel teatro di Camp'e luas, una delle comunità antidroga create [redacted] padre Salvatore Morittu. Non [redacted] parlerà solo di calcio, ovviamente. Fra gli ospiti una delegazione [redacted] minatori del Sulcis. Gianluca Festa ha accettato anche l'invito di Valerio Vargiu e Barbara Begale per «Sport Club» (alle 21,30 [redacted] Videolina). Ci saranno due giocatori del Cagliari, Fabia O'Neill [redacted] Dario Silva, il capitano della Torres Massimiliano Pani [redacted] il difensore del Tempio Sebastiano Pinna. Fra il pubblico le ragazze del vivaio della Virtus Basket.

[m. m.]

## TV PRIVATE

### [redacted]

6,30 **Documentario**
7 — **[redacted]artoni animati**
9 — **Il mercatino**, proposte commerciali
12,45 **Capo [redacted], [redacted]**
13,30 **Sardegna verde**, rubrica
14 — **TGS speciale**
14,30 **Sardegna canta in piazza**
16 — **Lavoro e previdenza**
16,30 **[redacted] animati**
18,30 **Bazaar**, proposta commerciali
18,40 **Facciamo i conti**, settimanale di economia
20,15 **Sardegna d'autore**
22,30 **TGS speciale**
23 — **Lo sport: Videolina sport**
24 — **Santa messa di Natale**
1 — **Flashcinema**
1,15 **Sardegna d'a[redacted]**
1,30 **I cavalieri**, film
— — Programmi non stop

### T. C. S.

8,45 **Domenica [redacted]**
12,45 **Cinema**
13,15 **Informazione**
14 — **Prigioniero della seconda strada**, film
16 — **Cinema**
18 — **Il meglio di merenda a cartoons**
19 — **Week-end**
19,15 **TCS notizie**, telegiornale
19,30 **Megalomen**, telefilm
20 — **Superamici**, cartoni animati
20,30 **I ragazzi dell'Accademia militare**, film
22,20 **Sport**

### Sardegna 1

6,30 **Sardegna giornale**, notiziario
6,45 **Agenda**, rubrica
6,55 **Sardegna giornale**, notiziario
7,10 **Agenda**, rubrica
7,20 **Sardegna giornale**, notiziario
7,35 **Agenda**, rubrica
7,45 **Sardegn[redacted]ale**, notiziario
8 — **Agenda**, rubrica
8,10 **Sardegna giornale**, notiziario
8,25 **Agenda**, rubrica
8,35 **S[redacted] giornale**, notiziario
8,50 **Agenda**, rubrica
9 — **Conan**, cartone
13,15 **Speciale casa**, rubrica
13,45 **Rotosardegna**, rotocalco
14,15 **TG dei ragazzi**, rotocalco
15 — **Geas Sesto-Torres Fos**, calcio femminile
16,30 **La volpe e la lepre**, film
18 — **Televendite**
18,45 **Match music**, rubrica musicale
19,15 **TG dei ragazzi**, rotocalco
20 — **Rotosardegna**, rotocalco
20,30 **Una storia una vita**, settimanale
21,30 **Sei forte papà**, film
23 — **Rotosardegna**, rotocalco
23,30 **Butterfly**, film
1 — **Match music**, rubrica musicale
1,30 **Under ground**, rubrica musicale
2 — **Film**
3,15 **Medical center**, telefilm
4 — **Twilight zone**, telefilm
4,30 **Underground nation**, rubrica [redacted]sicale
5 — **Esperienze prematrimoniali**, film

### Cinquestelle

7 — **Funari live** (r)
9 — **Cartoni animati**
10 — **Messaggerie**
10,30 **Il Vangelo**
11 — **Tutti in forma**
12,30 **Superpass**, musicale
13 — **Cartoni animati**
14 — **Tg sette**
15 — **Televendite**
16 — **Videoclassic**
18,30 [redacted]
19 — **Goleada**
19,30 **TG sette**
[redacted] **Diagnosi**
22,30 **TG sette**
24 — **Messaggerie**

### Telesetar

10,15 **Tv shop**, televendite
[redacted] — **La signorina Andrea**, telenovela
12,55 **Ricicl**
13 — **Zoom**
13,30 **Cartoni animati**
14 — **Sport regionale**, rubrica di sport
15,30 **Tv shop**, televendite
17,15 **Fbi**, telefilm
18,15 **Zoom**
18,45 **Redazionale**
19 — **La signorina Andrea**, telenovela
[redacted] — **Cartoni animati**
20,30 **Le cose buone della vita**, rubrica
21,45 **[redacted] bruciate**, [redacted]
22,30 **Sport room**, rubrica sportiva
24 — **Fbi**, telefilm

### Azzurra Tv

14 — **Commerciali**
16 — **Film**
17,30 **Documentario**
18 — **Supercartoons** cartoni animati
19 — **Telefilm**
19,30 **Azzurra**, notiziario
[redacted] — **Azzurra**, notiziario
20,30 **Film**
22 — **Cinerubrica**
22,[redacted] **Azzurra**, notiziario

### Telesardegna

9 — **Alazzone**
9,30 **Pan Mobili**
[redacted] — **Vendite Cic**
11 — **Publialba**
11,30 **Alazzone**
12,30 **Telegiornale**
12,45 **Mega Hasella**
13,30 **Telegiornale**
13,40 **Pan Mobili**
14 — **Telegiornale**
14,15 **Defendi**
14,30 **Telegiornale**
14,45 **Scoop Planet**
15,30 **Alazzone**
16,30 **Pan Mobili**
17,30 **Cic**
18 — **Telegiornale**
18,20 **Telegiornale (r)**
18,30 **Tad**
18,45 [redacted]
19 — **Telegiornale in limba**
19,15 **Telegiornale in limba (r)**
19,25 **Alazzone**
19,45 **Telegiornale**
20,15 **Telegiornale (r)**
21 — **Film**
[redacted] **Telegiornale (r)**
23 — **Telegiornale in limba (r)**
23,15 **Scoop planet**
23,45 **Andiamo al cinema**
24 — [redacted]

### Sardegna Due

7,30 **Telefilm**
8,40 **Televendite**
12,15 **Con i piedi per terra**, rubrica
12,45 **Moto**, [redacted] sportivo
14,30 **Sardegna Due news**, notiziario
[redacted] — **Televendite**
17 — **Dalle 9 alle 5**, [redacted]. comedy
17,30 **Auto & auto**, rubrica
18 — **[redacted]g time**, rubrica sportiva
19 — **[redacted]degna Due news**, notiziario
20,30 **Natale Italia**, varietà
22,30 **Sardegna Due n[redacted]** notiziario

### Telegi

9,30 **Il mercatino di Telegi**
10,30 **Redazionale Alazzone**
11 — **Videoshop**
12 — **In collegamento [redacted] satellite l'Angelus del Santo Padre**
13,30 **Periscopio**
14,30 **Blob Telegi**
15,30 **Artaban, Il Quarto Re Magio**, storia animata
16,15 **Buon Natale da Telegi**

● **Eventuali errori e variazioni nei programmi sono causati dalla non tempestiva comunicazione da parte delle [redacted]**

BARILLA GAGLIARDI SAFFIRIO

# Cinema, cinema.

Grande successo di critica e di pubblico per i volumi della collana "Tuttocinema". Tre spettacoli eccezionali da non perdere in libreria.

*Casa Ejzenštejn* di Gianni Rondolino: una raccolta di 50 scritti, opera di uno dei maggiori esperti di storia e critica del cinema. Un viaggio dalle origini del cinematografo [redacted] registi di oggi.

*Cinema chissà - I film degli anni ottanta* di Stefano Reggiani: 10 anni di recensioni presentate da Lietta Tornabuoni e firmate dall'indimenticabile critico cinematografico de "La Stampa".

*Davanti allo schermo. Cinema italiano 1931-43* di Mario Gromo: una novità davvero importante. Una collezione di film recensiti su "La Stampa" da un illustre scrittore e critico di straordinaria acutezza [redacted] sensibilità. Una vera e propria storia del cinema italiano sotto il fascismo, una vivace storia del costume e della cultura del tempo.

*Casa Ejzenštejn*, pp. XIV-194, con 38 illustrazioni nel testo, L. 22.000 *Cinema chissà*, pp. XIV-232, L. 22.000
*Davanti allo schermo*, pp. XX-236, con 14 illustrazioni nel testo, L. 22.000

LIBRI DE LA STAMPA

Gli abbonati a "La Stampa" hanno diritto ad [redacted] sconto del 20% sui singoli volumi "Tuttocinema" e potranno acquistarli presso il Salone di via Roma 80 a Torino. Per abbonati e non, le tre opere insieme sono in vendita al prezzo speciale di L. 45.000 e potranno essere richieste contrassegno all'Editrice La Stampa - Ufficio "Progetti Editoriali", via Marenco 32, 10126 Torino.

I VOLUMI DE "LA STAMPA", DISTRIBUITI DA RCS LIBRI E GRANDI OPERE SONO IN VENDITA PRESSO LE MIGLIORI LIBRERIE.

# TUTTO QUELLO CHE DESIDERI IN UNA FIAT PUNTO O E' DI SERIE O E' A META' PREZZO.

FIAT PUNTO. AUTO DELL'ANNO 1995.

Come la vuoi, la tua Fiat Punto? Sicura, brillante, bella? Ricca e completa? Tutto questo, su Fiat Punto, è di serie. Se invece vuoi qualcosa di particolare per personalizzare ancora di più la tua Fiat Punto nelle versioni superiori, oggi concessionarie e succursali Fiat hanno una nuova proposta: tutto quello che non è di serie è a metà prezzo. Vernice metallizzata, climatizzatore, autoradio, tettuccio apribile, sedili regolabili in altezza, interni in pelle, ABS, airbag... insomma, qualunque optional costa la metà. Ma c'è di più. Oggi, sino al 31 dicembre entrare nella gamma Fiat Punto è ancora più vantaggioso: sulle versioni S (55, 60 e Diesel), prezzo a partire da L. 15.800.000 chiavi in mano.* Fai anche tu come i giornalisti di tutta Europa: eleggi Fiat Punto la tua auto dell'anno. Di questo, del prossimo, dell'altro ancora...

FIAT PATTO CHIARO
Il contratto alla luce del sole

FIAT PUNTO
SX • ELX
TUTTI
GLI OPTIONAL
A META' PREZZO.*

*Offerta valida fino al 31 dicembre 1995, sulle versioni SX, ELX, TDS, Sporting, GT, Cabrio, 75 S, 6 Speed.

FIAT PUNTO S
SINO AL 31 DICEMBRE
PREZZO
A PARTIRE DA
L. 15.800.000.*

*Prezzo chiavi in mano escluso A.R.I.E.T. sulla versione 55 S tre porte.

CONCESSIONARIE E SUCCURSALI FIAT

# TRASPED

TRASPORTI INTERNAZIONALI E DEPOSITI

I Soci del gruppo aziendale **Trasped, Multidea** e **Capra,** nel ringraziare clienti, maestranze e collaboratori per la preferenza e la collaborazione accordatagli porgono i migliori auguri per un **Felice Natale** e prospero **Anno 1996**

**Santo Stefano Belbo - Via IV Novembre - Tel 0141/844.150 (8 linee r.a.) - Fax 843384**

C.A. capra Aldo di Negro Pierangela & C. s.a.s.

Santo Stefano Belbo - Via IV Novembre - tel 0141/844150

COMMERCIO VETRI E BOTTIGLIE

S. STEFANO BELBO

multidea

di Negro Pierangela & C. s.a.s.

Santo Stefano Belbo - Via IV Novembre - tel 0141/844150

Idee Regalo
Confezioni Natalizie

S. STEFANO BELBO

# camuriati

## il profumiere
## NEL MONDO DEI PROFUMI
## I PROFUMI DI TUTTO IL MONDO

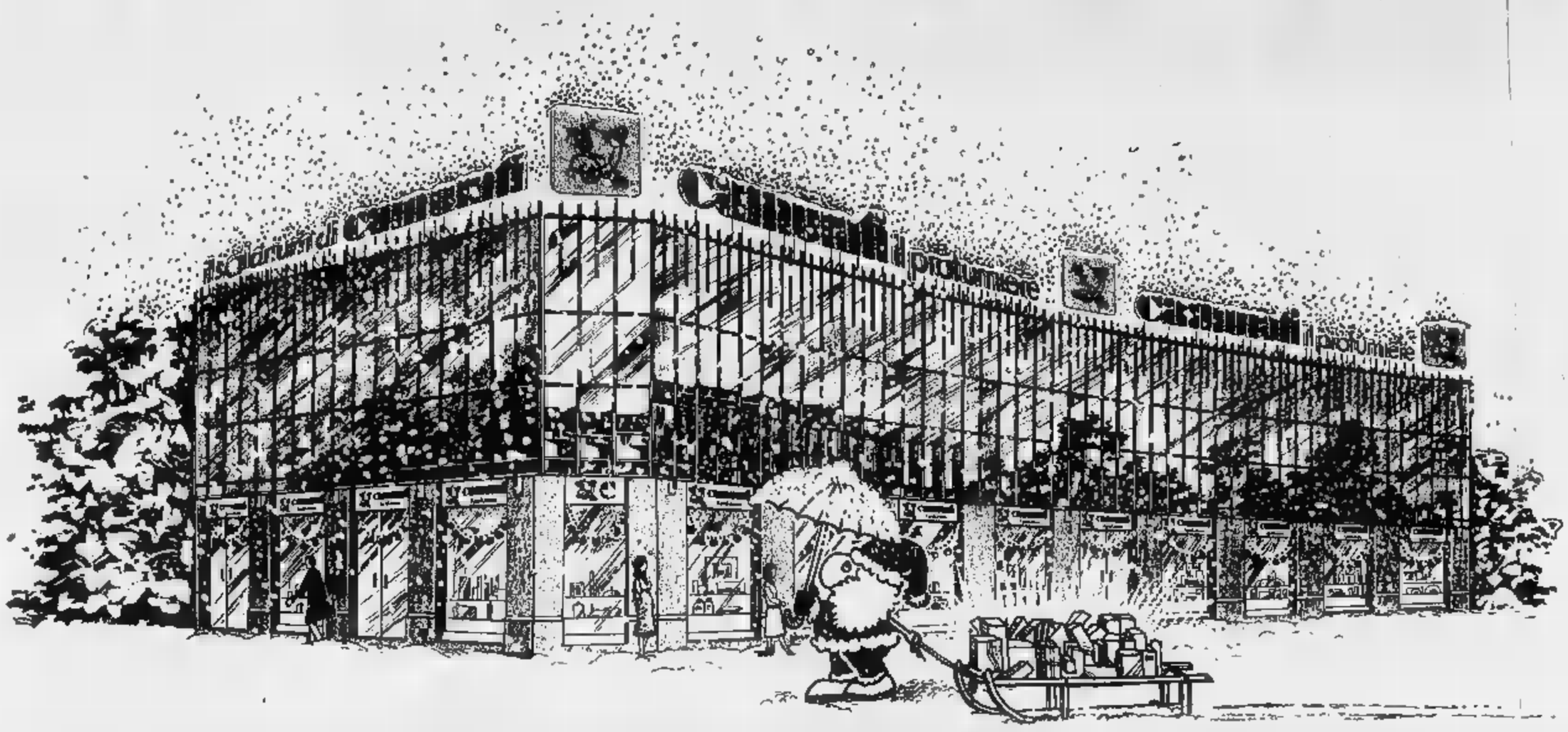


Buon Natale
e Felice 1996!

**camuriati 1** Via E. De Sonnaz 13 (Ang. via Avogadro) - Tel. 561.88.38 - Torino
Orario 9/13 - 15/19.30

**camuriati 2** Piazza Adriana 1 - Tel. 434.40.60 - Torino
*Orario continuato: 9/20*

**il solarium di camuriati** C.so Ferrucci 32 (Ang. P.zza Adriano) - Tel. 433.42.86 - Torino
Orario continuato: 8.30/20

# SONO NATE DUE NUOVE AGENZIE CISALPINA TOURS A TORINO E ROMA.
# PER L'OCCASIONE CHI PRENOTA UNA VACANZA INTERCONTINENTALE O UNA CROCIERA AVRÀ UNA PIACEVOLE SORPRESA ED UNO SCONTO SPECIALE*

*OFFERTA VALIDA FINO AL 31/1/1996

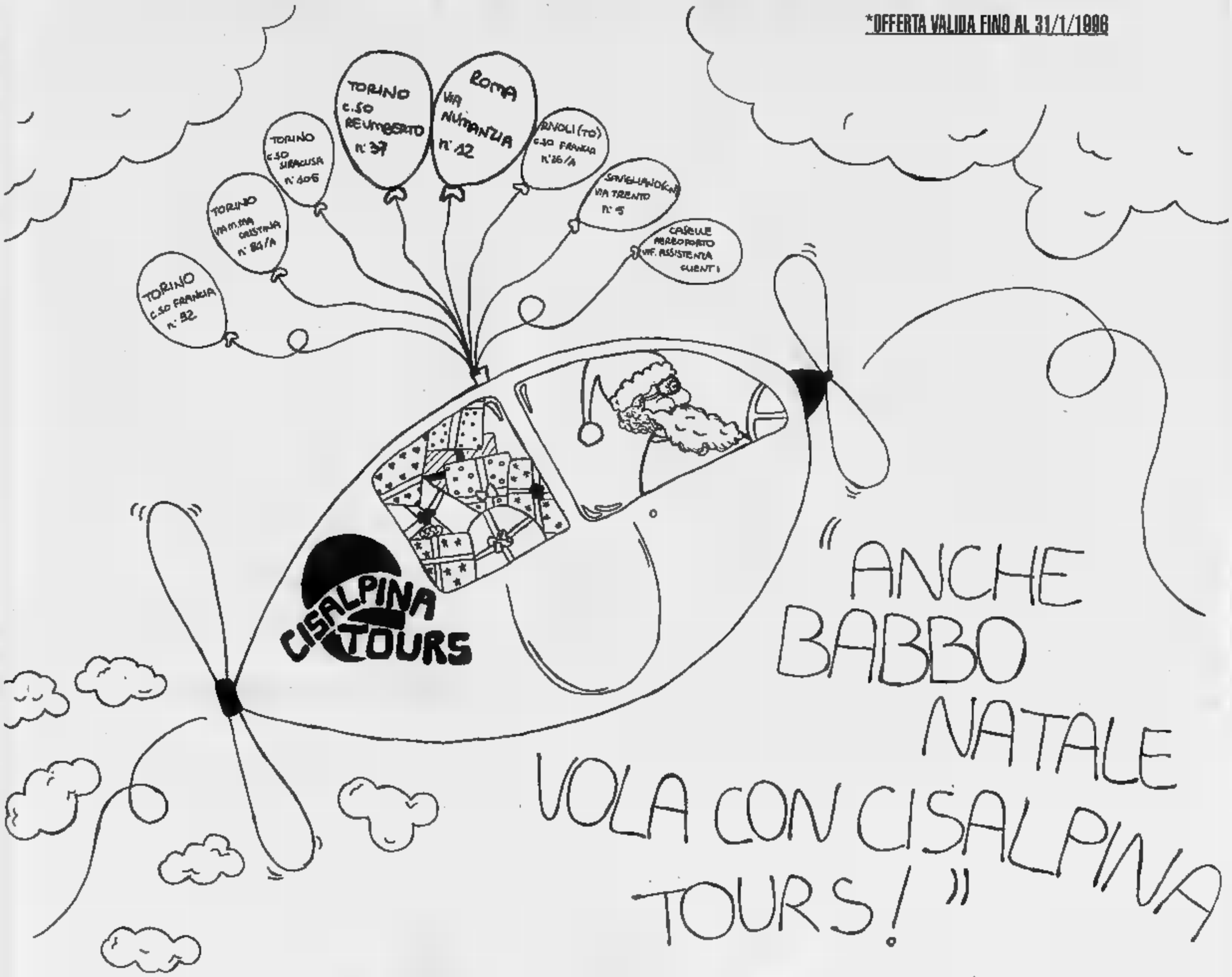


**TORINO**
**CORSO RE UMBERTO 37**
**TEL.011/5566777**

**ROMA**
**VIA NUMANZIA 12/CIRCONVALL. APPIA 105**
**TEL.06/7806802**

**TORINO**
**CORSO FRANCIA 92**
**TEL.011/7771777**

**TORINO**
**VIA M.ma CRISTINA 84/A**
**TEL.011/6693777**

**TORINO**
**CORSO SIRACUSA 105**
**TEL.011/3292777**

**RIVOLI (TO)**
**CORSO FRANCIA 26/A**
**TEL.011/9535144**

**SAVIGLIANO (CN)**
**VIA TRENTO 5**
**TEL.0172/713901**

**CASELLE AEROPORTO**
**UFF.ASSISTENZA CLIENTI**
**TEL.011/5678185**

RAFFAELLA GAGLIARDI SAFFIRIO

# Brava Befana!

Ha appena regalato a Babbo Natale un abbonamento a La Stampa. Dovreste vederlo: è fallo come una Pasqua.

OGNI COPIA, PER UN ANNO INTERO, VI COSTERÀ SOLO
**1.000 LIRE**
*con l'abbonamento postale '96.*

Babbo Natale e le sue renne hanno ragione a essere contenti. Anche loro, che di regali ne vedono a sacchi, hanno scoperto che l'abbonamento 1996 è il migliore amico di chi legge La Stampa. Non ci credete?

**fedele.** Vi porta direttamente a casa La Stampa per un anno intero.

**Costa poco.** Ogni copia vi costa solo 1.000 lire, un prezzo d'altri tempi per un risparmio immediato. Pensate, l'abbonamento postale per 6 giorni la settimana costa appena 308.000 lire l'anno.

**Basta un gesto** ed è subito da voi. Infatti potete abbonarvi in molti modi diversi. • Direttamente al Salone La Stampa di via Roma 80, a Torino. • Tramite bollettino postale, con versamento sul c/c 7104 intestato a "Editrice La Stampa - Ufficio Abbonamenti, via Marenco 32, Torino". • Tramite bonifico bancario, con versamento sul conto 12601 dell'Istituto Bancario San Paolo di Torino, sede di piazza San Carlo. • Con una semplice telefonata allo 011-6568334/335, indicando gli estremi della vostra carta di credito Targa, Visa o Mastercard.

**vuole bene.** L'abbonamento vi assicura un bel po' di agevolazioni e benefici esclusivi. Come gli sconti sull'acquisto dei libri, delle videocassette, degli audiolibri e dei CD-ROM de La Stampa.

**Porta fortuna.** Chi si abbona vince sempre, grazie allo "Strappa e Vinci" e alle grandi estrazioni mensili. • Con la cartolina **"Strappa e Vinci"** che verrà consegnata a ogni abbonato il premio è garantito: dalle macchine fotografiche YASHICA T5 ai radioregistratori, dagli stereo portatili alle giornate di abbonamento in più, vincono proprio tutti. • Con le **grandi estrazioni** ogni mese, per cinque mesi, sono in palio: una splendida **Fiat Punto 55 S**, telecamere Hitachi, TV Color 14" con videoregistratore incorporato Grundig, microsistemi hi-fi. *Per ulteriori informazioni, telefonate allo 011-6568334/335 (fax 011-5627958).*

OGNI MESE, PER CINQUE MESI, POTETE VINCERE UNA FIAT PUNTO.



IN PIÙ FANTASTICI PREMI CON LO "STRAPPA E VINCI".

TARGA *Potete pagare l'abbonamento con Targa, la carta di credito che trasforma i vostri acquisti in una nuova Fiat, Lancia o Alfa Romeo. BONUS TARGA + .*
LA STAMPA *Per informazioni tel. 011/885244. *Aut. min. 6/10209*

LA STAMPA

**L'ABBONAMENTO. IL MIGLIOR REGALO PER CHI LEGGE LA STAMPA.**

# A TORTONA

AP L. TREVISAN

IPER
TORTONA

Buone Feste

MARTEDI 2 GENNAIO
CHIUSO PER INVENTARIO

aperto anche:
DOMENICA 31 DICEMBRE
dalle 9.00 alle 18.00

Dal 27 Dicembre al
13 Gennaio
FESTA DEL BIANCO
BIANCO

CITTÀ COMMERCIALE OASI
STRADA PROVINCIALE PER VIGUZZOLO, 2 - TORTONA (AL) - Tel. 0131/882311

CHIAMATA GRATUITA
NUMERO VERDE
167-265219

CASCINA "AMARANT"

AGRITURISMO • BRUSCHETTERIA
PERNOTTAMENTO
Strada Prov. 243 - km. 5
OVIGLIO/INCISA SCAPACCINO
Tel. / Fax 0131 - 776561

LA STAMPA
# ALESSANDRIA
E PROVINCIA
Domenica 24 Dicembre 1995 AL 37
Redazione: via Cavour 5, telefono 266.303 / 265.988

arsal
ARGENTERIE SACCO
DAL 1915 ALESSANDRIA
VIA GALIMBERTI 44, TEL. 0131.226633
Per trasformare ciò che è ordinario in straordinario

Con il piano urbano del traffico si studiano nuove strategie per la sosta

## Ecco i parcheggi «gratta e paga»

*Concepiti sul modello dei biglietti della lotteria istantanea, i tagliandi serviranno a indicare il tempo della fermata. Ma non si vince nulla: in centro, anzi, si spenderà di più*

**ALESSANDRIA.** Gratta e parcheggia. Sarà questo lo slogan dell'assessore alla Viabilità Dario Pavanello dopo che, ormai in dirittura di arrivo il piano urbano del traffico (Put), verrà decisa la [illegible] a pagamento, con tariffe differenziate, in molte vie del centro dove solo i residenti potranno lasciare gratuitamente l'auto.

Per la regolamentazione, evitando parchimetri o altri congegni, sarà utilizzato il cosidetto tagliando «gratta e parcheggia», stampato dall'Istituto poligrafico dello Stato e già utilizzato, con risultati molto positivi, in diverse città italiane.

Si tratta di tagliandi su cui è indicato l'anno, i 12 [illegible], i 31 giorni e le 24 ore. Al momento di lasciare l'auto in sosta nelle vie dove tale sistema verrà adottato il conducente «gratta» l'anno, il mese e il giorno e quindi l'ora di arrivo (ovviamente se, per esempio, [illegible] la 16,20 gratterà [illegible] mezz'ora).

Diventa costoso sostare in centro. Nelle vie scatterà il parcheggio a pagamento per tutti, residenti esclusi, con tariffe «a tempo»

Poi applicherà il tagliando sul cruscotto. Da quel momento potrà sostare per la durata scelta: mezz'ora, un'ora e [illegible] via. Le tariffe saranno differenziate, meno care per [illegible] strade più lontane dal centro, più [illegible] per quello più vicine. E' anche probabile che [illegible] per un'ora [illegible] pagherà mille lire, per due se [illegible] pagheranno tremila. Questo proprio perché la scelta è di favorire al massimo la rotazione delle auto in sosta, per permettere più possibilità di raggiungere il centro per le commissioni o il disbrigo di pratiche.

Tra quelle che rientreranno certamente nella sosta a pagamento dovrebbero essere le vie Dante, Trotti, San Giacomo, Vochieri, dei Guasco. I blocchetti [illegible] tagliandi «gratta e parcheggia», di varia pezzatura, saranno venduti nelle tabaccherie. Per il momento [illegible] sembra vengano anche utilizzati per i parcheggi gestiti dall'Atm: piazze della Libertà e Garibaldi e piazzale del centro «Pacto».

[illegible] decide il Put, si prepara la sosta controllata - e in alcune zone verranno installati dissuasori per impedire la sosta stessa - e si pensa alla semaforizzazione controllata e intelligente, via satellite.

Nello stesso tempo si incrementa il numero dei vigili urbani, una decina sono già entrati in servizio, forse altrettanti arriveranno in tempi brevi, per migliorare il servizio.

**Franco Marchiaro**

UN FAVOLOSO [illegible]

*Finisce «ko» il Calangianus*

I tortonesi di mister Franco Della Donna (foto) s'impongono 3-1; pareggiano il capolista Voghera e la Valenzana. Tutti i risultati e la classifica. A PAGINA 45

*I promossi della* SETTIMANA

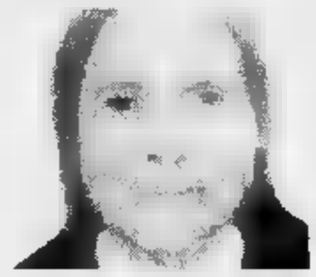

**SUOR ANGELA.** Promozione alla memoria per suor Angela Castelnovo, l'«angelo dei poveri» di Casale. La religiosa vincenziana, gravemente malata, è morta martedì a [illegible] anni. Per decenni, [illegible] fino [illegible] poco prima di essere ricoverata in ospedale, si è dedicata ai bisognosi e ai carcerati, spendendo con generosità [illegible] serenità la propria vita al servizio del prossimo.

**VINCENZO NATALE.** Promozione nel segno della solidarietà per l'ex direttore della Scuola di polizia ma anche per la Scuola stessa: la Croce rossa di Alessandria ha conferito al dottor Natale la medaglia d'argento al merito per l'importante aiuto offerto lo scorso anno alla Cri durante le operazioni di soccorso agli alluvionati.

**ROBERTO DI STEFANO.** Promozione a «uomo di pace» per il carabiniere casalese Roberto Di Stefano, in servizio a Mostar. Oltre a svolgere il suo compito di militare, ha incarnato concretamente lo spirito di solidarietà internazionale accompagnando a Sezzadio un gruppetto di ragazzi bosniaci per regalare loro un Natale di serenità.

**ANGELA MASINI.** Promozione cinematografica per l'ex panettiera di Frugarolo, che ha una parte nell'ultimo film di Carlo Verdone, «Viaggi di nozze», proiettato in questi giorni in tutt'Italia. Simpatica ed effervescente come solo le persone «robuste» sanno essere, Angela Masini [illegible] questi anni ha saputo ritagliarsi un angolo tutto suo nel mondo dello spettacolo.

**IL COMUNE DI OVADA.** Promozione per i servizi ai cittadini. Dal 1 gennaio l'ufficio di anagrafe segnalerà agli ovadesi interessati l'imminente data di scadenza della loro carta d'identità, consentendo così di rinnovare il documento per tempo e di non incorrere in sgradite sorprese.

**PAOLO BERTA.** Promozione per la pazienza e il senso di sopportazione dimostrato al consigliere comunale alessandrino costretto a spostarsi in carrozzella e bloccato per circa un'ora, al freddo, sullo scivolo inceppato dello scalone di Palazzo Rosso.

**[m. fa.]**

**IL TEMPO IN PIEMONTE E VALLE D'AOSTA**

[illegible] **PREVISTO PER OGGI.** Condizioni di variabilità con tempora[illegible] schiarite e annuvolamenti anche intensi.
**TEMPERATURA.** In diminuzione.
**VENTI.** Moderati intorno Ovest.
**TENDENZA DEL** [illegible] Cielo nuvoloso o molto nuvoloso con piogge sparse; foschie dense sulle pianure dopo il tramonto.

**LE TEMPERATURE**
**IERI AD ALESSANDRIA**
Max: 8; min: 5; media: 6

**UN ANNO FA**
Max: 8; min: 2; media: 4

**TEMPERATURE IN PIEMONTE**
Torino 7,8; Aosta 5; Asti 9; Cuneo 8; Novara 9; Vercelli 7.

La vittima è di Ponzano: forse per un malore, ha perso il controllo della guida

## Si schianta ex presidente Pro loco

*L'incidente ieri sulla Asti-Casale. La sua automobile è uscita di strada al termine di un rettilineo ed è finita contro la spalletta di un ponte. L'oscurità ha impedito l'arrivo dell'elisoccorso da Torino*

**PONZANO.** Incidente mortale, ieri pomeriggio, sulla strada che collega Ponzano alla statale Asti-Casale. Per cause da accerta[illegible] la «Uno» condotta da Guglielmo Carandino, 70 anni, ex dipendente Singer, che abitava in paese in via Sottoripa 12, è uscita di strada, andando a schiantarsi contro la spalletta di un ponte.

Le condizioni del pensionato sono apparse subito gravissime: trasportato in ospedale a Casale, con un'ambulanza della Croce Rossa di Moncalvo, Carandino è morto pochi minuti dopo il ricovero.

Carandino che era stato presidente della Pro loco, lascia la moglie Adriana. L'uomo aveva anche gestito in passato il circolo ricreativo. La coppia, molto conosciuta in paese, non ha figli.

Sono intervenuti i carabinieri della stazione di Ponzano. Ancora da definire la dinamica dell'incidente. Carandino potrebbe essere stato colto da un malore, perdendo il controllo della guida; la sua Uno è uscita di strada al termine di un lungo rettilineo, a circa duecento metri dal passaggio a livello. Dopo avere sbandato la vettura è uscita di strada e si è schiantata contro il ponte.

L'urto è stato violentissimo. Il pensionato è rimasto incastrato tra le lamiere. Per estrarre Carandino dall'abitacolo è stato necessario l'intervento dei vigili del fuoco di Asti e Casale. Dall'ambulanza della Cro[illegible] rossa moncalvese, via radio, è stato chiesto anche l'intervento dell'elisoccorso: ma data l'oscurità non è stato possibile far decollare l'eliambulanza da Torino.

La notizia dell'incidente si è subito diffusa a Ponzano. Qualcuno ha ricordato che nei giorni scorsi la moglie di Carandino si era detta preoccupata per le continue emicranie del marito. «Forse - affermano i vicini - sarà proprio per quello che si è sentito male». **[bru. m.]**

### Nell'[illegible]perazione «vacanze sicure» ambulanze in corsia d'emergenza

**ALESSANDRIA.** Ieri [illegible] scattata l'operazione «Vacanze sicure» della prefettura in collaborazione con le ambulanze di Croce verde (Alessandria e Felizzano), Castellazzo soccorso [illegible] Cr[illegible] rossa (Al, Novi, Vignole).

Il servizio prevede che le ambulanze percorrano la corsia di emergenza con i lampeggianti accesi durante tutto il turno operativo: oltre al pronto intervento è un soccorso a chi [illegible] fermo per problemi meccanici. «E' possibile - spiegano dalla Cri - che ci siano famiglie con bambi[illegible] e con queste temperature la situazione è di certo più difficile che in altre stagioni, anche se si tratta solo di un guasto al motore». I turni hanno preso il via ieri dalle 14 alle 20; oggi si prosegue dalle [illegible] alle 20; domani [illegible] sarà solo il servizio per le emergenze. L'operazione «Vacanze sicure» riprenderà il giorno di Santo Stefano dalle 14 alle 20, stesso orario per il 31 e poi il 1 e il 7 gennaio, dalle 8 alle 20.

Castellazzo soccorso opera dal casello di Alessandria Sud a Casale. «La Cri di Alessandria - spiega Gianni Mora, direttore dell'autoparco - si occupa di un altro tratto dell'A26. Nel Casalese e su una parte dell'A21 c'è la Cri di Casale». Sempre sull'A21, da Castelceriolo all'area di servizio della Crocetta c'è la Croce verde. Sulla A7 Milano- Genova, da Tortona [illegible] Serravalle, c'è la Cri di Vignole Borbera, e sulla bretella con l'A26 la Cri di Novi. **[a. m.]**

180.
LA PROMOZIONE DURA FINO AL 31 DICEMBRE 1995
LA TUA CASA HA I GIORNI... SCONTATI
SOLO FINO AL 31 DICEMBRE
Se stai pensando di costruire o ristrutturare la Tua Casa, Euroedil Ti propone una vantaggiosa offerta su tutti i suoi prodotti.
Da Euroedil hai **180 giorni** di tempo per ritirare quello che scegli oggi [illegible] I prezzi sono bloccati fino al momento della consegna.
Euroedil
Esposizione e Vendita:
[illegible] M.TO (AL) - S.S. ALESSANDRIA/CASALE M.TO
VIA TALICE, 115 - TEL. 0142/63124 - 63656
SIAMO APERTI ANCHE IL SABATO E LA DOMENICA
CAMINETTI • PAVIMENTI E RIVESTIMENTI • PORTE • PAVIMENTI IN LEGNO • CERAMICHE • SANITARI • ARREDOBAGNO • RUBINETTERIE • VASCHE IDROMASSAGGIO

Dopo l'allontanamento, si sfoga l'ex assessore Guido Manzone

# «Licenziato con un pretesto»

*Alle contestazioni del sindaco replica: «Contro di me solo un falso grossolano. Da un mese cercavano di farmi fuori». Al centro della diatriba l'utilizzo dell'ex ospedale militare*

**ALESSANDRIA.** Guido Manzone il giorno dopo il «licenziamento» da assessore alla Cultura, alla Pubblica istruzione e allo Sport con decreto del sindaco Francesca Calvo. Ed è un giorno dopo polemico. D'altra parte diversamente non avrebbe potuto essere, considerato il personaggio.

«E' almeno un mese - dice Manzone - che cercavano pretesti per farmi fuori, non hanno trovato nulla, allora sono ricorsi a un falso grossolano, quello delle mie dichiarazioni alla stampa, che avrebbero rese note inadempienze dell'amministrazione in merito alla ristrutturazione dell'ex ospedale militare, inadempienze negate dal sindaco, perché dice che non è possibile intervenire in quanto non è stato presentato il progetto e manca il finanziamento».

L'ex assessore spiega: «I casi sono due. Se il sindaco si riferisce alla ristrutturazione dell'intero complesso devo ricordare che il progetto c'è - è dell'architetto Astuti - e c'è anche il finanziamento di quattro miliardi per il primo lotto. I lavori avrebbero dovuto iniziare a maggio o giugno, nulla è stato invece fatto».

Prosegue Manzone: «Se invece il riferimento è solo al tetto malandato dell'ex chiesa di San Francesco, devo ricordare che in lavori di questo tipo non occorre predisporre progetti e che i soldi ci sono grazie ai cinquecento milioni stanziati dalla Regione proprio per il tetto».

Guido Manzone durante sopralluogo all'ex ospedale militare. L'ex assessore sostiene che il rischio di un suo allontanamento s'è iniziato quando ha proposto di utilizzare l'ex ospedale per farne un «polo» culturale

«Come si vede - conclude Guido Manzone -, comunque la si voglia considerare, l'affermazione è un falso grossolano».

Un'altra accusa contenuta nel decreto con cui si revoca la nomina dell'assessore è di aver trattenuto rapporti con il pubblico in «termini conflittuali» e di «avere incrinato» i rapporti tra gli assessori.

«Se ho trattato male qualcuno - replica Manzone -, buttandolo fuori dal mio ufficio, è perché veniva a propormi autentiche truffe, ora posso anche denunciarlo. In quanto ai rapporti con gli assessori, devo dire che Morettini, Berri e Melchiorre erano contrari alla mia sostituzione, voluta invece da Pavanello perché dicevo no alle armi ai vigili urbani e alle celle nei sotterranei del comando della polizia municipale. Borromeo teneva una posizione defilata, Torgani, appena entrato in giunta, non ha fatto in tempo ad avere rapporti con me».

La conclusione? «Sapevo benissimo - dice Guido Manzone - che ho rischiato la testa sin dal momento in cui ho sostenuto l'idea di utilizzare l'ex ospedale militare per creare la sede di un polo culturale. Lo sapevo e così è stato».

Infine, un'altra frecciata contro il consigliere comunale Gianfranco Bottino e sua moglie, Maria Grazia Bandirola, presidente dell'Ata, la municipalizzata che gestisce il Teatro Comunale e che fa capo all'assessore alla Cultura. I due, secondo l'ex assessore, avrebbero tramato ai suoi danni. «Mi chiedo - dice Manzone - se Alessandria possa sopportare che la famiglia Bottino debba gestire la cultura, al massimo potranno gestire una bottiglieria».

Si attende il seguito della telenovela, intanto dopo le feste il sindaco dovrà trovare sostituto a Manzone e un responsabile per il personale.

**[fra. mar.]**

Domani in Seminario. Oggi messa di Natale agli Orti

# A pranzo con il vescovo contro la solitudine

**ALESSANDRIA.** Pranzo di Natale nel Seminario di «S. Chiara» insieme al vescovo. L'iniziativa è in programma domani alle 12,30, con ingresso da via Volturno, ed è rivolta a tutte le «persone sole».

«La solitudine - ha sottolineato monsignor Fernando Charrier - è una delle nuove povertà: nel giorno di Natale vogliamo essere accanto a queste persone, anche per capire come possiamo aiutarle». L'invito a partecipare è rivolto a tutti, non solo ai bisognosi. Con il vescovo ci saranno sacerdoti e volontari. Nelle intenzioni di monsignor Charrier, l'incontro sarà pure l'occasione per verificare se è possibile dare vita a un volontariato «ad ampio raggio» proprio contro la solitudine.

Questa sera, invece, per il secondo anno consecutivo il vescovo non celebrerà la tradizionale messa della notte di Natale in cattedrale, ma tra gli alluvionati del rione Orti. Lo scorso anno la chiesa parrocchiale era gremita e molti fedeli furono costretti a seguire la celebrazione sul sagrato. Così è stato scelto un locale più ampio. E' l'ex deposito di via Vinzaglio 22: con i suoi mille metri quadrati coperti dovrebbe essere in grado di accogliere tutti coloro che vogliono partecipare alla celebrazione.

Il vescovo Fernando Charrier celebrerà invece la messa di Natale domani in cattedrale, alle 11.

**[m. fa.]**

## IL TACCUINO DELLE FESTE

### Oggi apertura facoltativa delle panetterie

Oggi è facoltativa l'apertura per tutti i negozi, panetterie comprese; domani fino alle 13 solo per alimentari e fioristi, tutto il giorno per le pasticcerie. A S. Stefano chiusi gli alimentari. **[b. v.]**

### I turni dei distributori di carburante

Questi i distributori di carburante di turno in città oggi: Esso, via G. Bruno e strada prov. per Sale e ponte Bormida; Erg, largo Vicenza e Valle S. (strada per Pecetto); K8, Lungo Tanaro Solferino; Ip, spalto Marengo, corso Acqui, ss 31 per Acqui e ss 10 (Marengo); Api, spalto Gamondio; Tamoil, via Marengo; Agip, spalto Borgoglio ang. via Brigata Ravenna; Tecnogas, strada per Valle San Bartolomeo; Fina, ss 30 (tangenziale). Domani sono aperti: Ip, via Giordano Bruno, via Marengo, corso Romita e corso Acqui; Kuwait, via Giordano Bruno, corso Lamarmora e strada statale n. 31; Tanaro gas, lungo Tanaro Magenta; Api, lungo Tanaro Solferino; Esso, spalto Marengo, corso Borsalino; Agip, porta Marengo; Erg, viale Tivoli e Valle San Bartolomeo (via Alessandria). **[b. v.]**

### Così la situazione in città e in provincia

Domani ad Alessandria sono di turno le farmacie Comunale di via Marengo 48 (tel. 365.677) e Odone di via della Vittoria 18 (252.246), aperte dalle 9 alle 12,30 e dalle 15,30 alle 19,30. Dopodomani, con lo stesso orario, toccherà a Comunale Cristo, di corso Acqui 238 (342.079) e Falcone, di via Milano 31 (252.977). Per farmaci e ossigeno, su prescrizione medica urgente, svolgono servizio a serrande abbassate dalle 12,30 alle 15,30 e dalle 19,30 alle 9 del giorno successivo. Ad Acqui, Bollente (domani), Albertini (dopodomani). A Casale, Comunale Porta Milano (domani), Ospedale (dopodomani). A Novi, Cristiani (domani), Ospedale (dopodomani). A Tortona, Centrale (domani e dopodomani). A Ovada, Moderna (domani e dopodomani). A Valenza, Bellingeri (domani e dopodomani). **[b. v.]**

L'Aov contro l'iniziativa di una scuola pilota in Sud America

# Valenza, divisi sulla visita di una delegazione del Perù

**VALENZA.** Scatena la polemica la visita di una esponente peruviana, responsabile delle attività cooperative artigianali, al Consorzio unione artigiani di Valenza e a una fabbrica locale, per seguire l'intero iter produttivo di un gioiello.

L'Associazione orafa valenzana reagisce con vigore, ricordando il suo ruolo in difesa della produzione gioielliera valenzana e chiamando in causa il sindaco, il presidente dell'amministrazione provinciale e l'assessore al Lavoro e alla Formazione professionale della Regione.

«Non è tanto per la visita in se stessa, ma per il significato che le è stato attribuito - spiega Lorenzo Terzano, presidente dell'Aov -. Si tratterebbe di una collaborazione già avviata in vista della creazione di una scuola pilota in Perù. Ora - si chiede il massimo responsabile degli orafi - quali vantaggi didattici ne possono ricavare e sulla scorta di quali valutazioni economiche, l'iniziativa è stata avviata?

Lorenzo Terzano, presidente dell'Aov

«A mio parere, l'unico risultato è quello di porre i presupposti di un indebolimento della struttura produttiva locale - prosegue Terzano -. Non può che essere così, dato che si favorisce lo sviluppo di produzioni alternative, situate in Paesi extracomunitari, a basso costo di manodopera, non si può ottenere altro».

Di qui, la protesta degli associati Aov, che hanno espresso stupore e amarezza. «C'è necessità di uno sforzo comune, diretto alla salvaguardia delle posizioni assunte dal comparto orafo-gioielliero nazionale e valenzano - aggiunge Terzano -. Non disperdiamo un patrimonio, costruito faticosamente, con iniziative non coordinate e episodiche».

Proprio recentemente, l'Aov, attraverso un'interpellanza parlamentare presentata dal senatore Claudio Bonansea (ccd), aveva chiesto l'introduzione di dazi doganali sui gioielli importati dai Paesi extracomunitari, che stanno operando in regime di concorrenza sleale.

La proposta ha suscitato interesse e il sottosegretario di Stato per gli Affari esteri ha promesso di portarla al tavolo della trattativa, in adempimento agli accordi dell'«Uruguay round».

**[r. c.]**

Oggi dalle 9 alle 14 nell'ex sede del partito socialista sarà esposto il feretro di Rossa

# L'ultimo omaggio ad «Angiolino»

*I funerali dell'ex presidente della Provincia e del Consiglio regionale saranno celebrati alle 15,30 a Sale, suo paese d'origine. Aveva animato la scena politica per un ventennio. Era malato da un anno*

**ALESSANDRIA.** Alle 9 di stamane il feretro con le spoglie di Angelo Rossa, Angiolino per tutti, compagni e avversari, sarà esposto nel salone della ex sede del psi, in via Faà di Bruno. «Vorrei che tutti i socialisti si ritrovino per una volta uniti», aveva detto l'esponente politico poco prima di morire, esprimendo il desiderio che in quella sede venisse allestita la camera ardente. Desiderio esaudito.

Il feretro resterà esposto sino alle 14, quando da via Faà di Bruno muoverà, a piedi, il corteo per raggiungere nella vicina piazza della Libertà la sede della amministrazione provinciale. Dopo una breve sosta, la salma sarà trasportata a Sale, paese di origine di Angelo Rossa, dove i funerali inizieranno alle 15,30. Saranno molti a stringersi attorno alla moglie, signora Chiara, e alla figlia Rita.

L'esponente politico, 63 anni, ha mancato nel tardo pomeriggio di venerdì all'ospedale «Santi Antonio e Biagio» dov'era ricoverato per un aggravarsi del male manifestatosi poco più di un anno fa e contro cui nulla è stato possibile fare.

Angelo Rossa si è spento l'altro pomeriggio in ospedale. Aveva 63 anni. Il suo ultimo desiderio è stato che la camera ardente allestita nell'ex sede del partito socialista

La notizia si è ben presto diffusa in città ed è stata accolta con grande commozione: tutti conoscevano e apprezzavano Angiolino per le sue doti umane ancora prima che per la sua fede socialista e il suo impegno politico-amministrativo.

Unanime il giudizio, dopo la scomparsa: un uomo onesto, pronto a impegnarsi per tutte le cause che riteneva giuste per la collettività, un socialista genuino, puro, onesto.

Angiolino Rossa, inconfondibile per il suo basco, le vigorose strette di mano e i suoi discorsi senza fine, aveva iniziato nelle file del sindacato agricolo, poi per diversi lustri ha animato la scena politica provinciale e regionale. Era stato consigliere comunale a Sale per molte legislature, sia in maggioranza sia alla opposizione, segretario provinciale del psi negli Anni Settanta, nell'80 era divenuto consigliere provinciale e nell'82 presidente della Provincia.

Nell'84 fu eletto consigliere regionale, al termine di una appassionata battaglia elettorale che lo vedeva contrapposto all'ex sindaco di Alessandria, Francesco Barrera. Entrato in Regione, alla morte di Aldo Viglione fu eletto presidente del Consiglio regionale.

In Regione era tornato nella successiva legislazione, ricoprendo l'incarico di assessore sino all'ultima tornata elettorale amministrativa, che segnò la vittoria della giunta di centrodestra. Era giornalista pubblicista.

**[fra. mar.]**

## LETTERE AL GIORNALE

### «Il tetto della chiesa? Pericolante da anni»

«Cede il tetto di San Francesco», leggendo il titolo e la relativa locandina, dell'articolo pubblicato il 18 dicembre, si ha l'impressione che si sia verificato un crollo negli ultimi giorni. In realtà non è successo niente di nuovo, il tetto della chiesa dell'ex ospedale militare di via XXIV maggio è in cattive condizioni da anni e le due aperture che si erano prodotte sul tetto sono state riparate.

Questo non significa che la struttura non abbia bisogno di interventi, che sono stati presi in considerazione dall'attuale amministrazione e che fanno ormai parte di un vasto progetto per il recupero di tutta l'area, affidato all'architetto Astuti: prevede un investimento notevole sia in termini di tempo che di denaro, tanto che il contributo della regione di 500 milioni ne rappresenta una parte non cospicua. Quella che si discute in pretura, in questi giorni, può essere definita una «lite tra condomini» e l'amministrazione ritiene di avere buone possibilità di vedere riconosciute le proprie ragioni.

Questo per dovere di informazione: come accade spesso, a un articolo sostanzialmente corretto vengono affiancati un titolo e una locandina strillati a effetto. Soprattutto si fa finta di scordare che molti dei «guai» cui si accenna nell'articolo sono una pesante eredità di precedenti amministrazioni e che l'attuale amministrazione con i tempi burocratici consentiti, sta cercando di porvi mano: l'urgenza di oggi è il risultato di di decenni di incuria.

So che si tratta di un discorso spiacevole e un po' noioso, io stesso sono stanco di ripeterlo, ha però il pregio di essere la verità.

**Giancarlo Borromeo**
assessore ai Lavori pubblici
di Alessandria

**Le lettere vanno inviate alla redazione de «La Stampa», via Cavour 5, 15100 Alessandria. Preghiamo i lettori di non superare la lunghezza di 30 righe dattiloscritte, firmare in modo leggibile e indicare sempre il proprio indirizzo o recapito telefonico.**

## NUMERI UTILI

**Alessandria:** Croce Rossa 252.242; Croce Verde 252.255.
**Acqui T.:** Croce Rossa 322.300; Croce Bianca 323.333
**Arquata S.:** Croce Verde 635.430.
**Basaluzzo:** Croce Verde 489.677.
**Bassignana:** Avs 926.641.
**Borgo S. Martino:** Cri 429.629
**Bosco Marengo:** Assp 270.027.
**Cabella L.:** Croce Rossa 67.300.
**Cassine:** Croce Rossa 714.433.
**Casale M.to:** Croce Rossa 452.258; Croce Verde 453.310.
**Castellazzo B.:** Assp 270.027.
**Castelnuovo S.:** Croce Rossa 823.535.
**Cerrina:** Croce Rossa 943.630.
**Felizzano:** Croce Verde 791.616/7.
**Gavi:** Croce Rossa 642.263.
**Novi L.:** Croce Rossa 20.20.
**Ovada:** Croce Verde 80.420.
**Ponzone:** Croce Rossa 370.370.
**Ponzano:** Croce Rossa 927.317
**S. Salvatore:** Croce Rossa 233.050.
**S. Sebastiano C.:** Cri 786.666.
**Serravalle S.:** Croce Rossa 65.176.
**Tortona:** Croce Rossa 811.333.
**Valenza:** Avis 924.060.
**Vignale:** Croce Rossa 933.340.
**Vignole:** Croce Rossa 67.300.
**Villalvernia:** Croce Verde 0337-246202.
**Voghera:** Croce Rossa 45

### FARMACIE DI TURNO

Oggi ad **Alessandria** è di turno la farmacia Follini, corso IV Novembre 34 (253.859), aperta dalle alle 12,30 e dalle 15,30 alle 19,30. Per farmaci e ossigeno, su prescrizione medica urgente, svolge servizio a serrande abbassate dalle 12,30 alle 15,30 e dalle 19,30 alle 9 del giorno successivo. Negli altri comuni le farmacie di turno svolgono anche servizio di reperibilità, dietro la presentazione di ricette mediche urgenti.
**Acqui:** Cignoli, a. Garibaldi 7 (322.488), aperta 8,45-20.
**Casale:** Bramante, p. Mazzini 2 (452.220).
**Novi:** Scotti, p. Repubblica 7 (23.10).
**Ovada:** Moderna, v. Cairoli 165 (80.346).
**Tortona:** Centrale, Emilia 163 (861.403).
**Valenza:** Belingeri, c. Garibaldi 86 (943.356).

### PRONTO

**Alessandria:** 206.537; **Acqui:** 777.211; **Casale:** 434.225; **Novi:** 322.211; **Ovada:** 82.61; **Tortona:** 865.227; **Valenza:** 946.641.

### GUARDIA MEDICA

**Alessandria:** 255.000; **Acqui:** 57.775; **Casale:** 434.111, 0337/248.620/1; **Castellazzo B.:** 270.027; **Castelnuovo S.:** 856.763; **Cerrina:** 943.423; **Felizzano:** 791.616/7; **Gavi:** 642.55; **Novi:** 33.21, **Ovada:** 81.777; **S. Sebastiano C.:** 786.209; **Serravalle S.:** 636.129; **Tortona:** 86.51; **Valenza:** 952.601.

## STATO CIVILE

### ACQUI TERME

**NATI.** Riccardo Spingardi, Martina Fiawoo, Silvia Abbiate, Jessica Collura, Fabio e Luca Menconi, Mattia Tedesco, Stefano Lotti, Miriana Ravera, Roderic Gillardo.
**SI SPOSERANNO.** Camillo Rolando, impiegato, con Claudia Sensitiva, in attesa di occupazione.
**MORTI.** Clelia Garbarino, di 83 anni; Maria Minetti, di 68; Giulia Lovisolo, di 90; Erminia Donalisio, di 75; Giacomo Pesce, di 61; Maria Gallo, di anni; Anna Borchio di 91; Giuseppina Ricci, di 95; Licia Satragno, di 66; Giuseppe Rapetti, di 83; Agostino Siri, di 89; Luigia Viazzi, di 79; Germano Borreani, di 61.

### ATTIVITA'AMMINISTRATIVA

● Per spese di gestione delle farmacia comunale, il Comune di **Valenza** ha speso 200 milioni in più del previsto. La variazione di bilancio, approtata dal Consiglio comunale, ha fatto salire il relativo capitolo a 1 miliardo e

L'improvvisa **Pier Luigi Rambla** partecipa al lutto per la scomparsa del caro amico e compagno

**Angelo Rossa**

**Alessandria,** 23 dicembre 1995.

## GLI APPUNTAMENTI

### RAZZISMO

Mostra a Frassineto Po

E'aperta fino alla fine di dicembre a Frassineto la mostra sul razzismo «Macaroni e vu cumprà» promossa dal sindaco Angelo Muzio e dall'assessore alla cultura Mauro Serrao. La mostra, a ingresso libero, è allestita in municipio.

**[s. m.]**

### SOLIDARIETA'

A Valenza si raccoglie farina

Un chilo di farina per l'ex Jugoslavia: è l'appello lanciato dalla parrocchia di Sant'Antonio-Madonna di Pompei di Valenza, che mercoledì allestirà una spedizione di solidarietà. Da Mostar è giunto infatti, un drammatico appello, che lamenta la mancanza di farina per fare il pane. **[r. c.]**

### IN STAZIONE

Pinguini e Antartide

Nella stazione ferroviaria di Alessandria è allestita una mostra dal titolo «Pinguini e Antartide che passione». Si tratta di una collezione «nordica» di Andrea Zanardo visitabile dal 25 dicembre fino al 2 gennaio. Orario Dalle alle 13 e dalle 14 alle 19. **[b. v.]**

### «Il mercatino suor Rosanna»

Ultimo giorno di apertura a Casale al Centro ascolto dell'Istituto San Vincenzo del «Mercatino di Suor Rosanna»: si possono acquistare fiori, quadri, cesti natalizi e oggetti di artigianato. E' aperto dalle 10 alle 12 e dalle 15,30 alle 19. **[s. m.]**

### GRUPPO IMPRENDITORI

A Casale un concorso vetrine

Prosegue l'iniziativa promossa dal Gia (Gruppo imprenditori associati) di Casale in occasione delle feste. I Babbo natale girano per la città distribuendo krumiri ai bambini. Inoltre a quelli che portano una letterina viene dato in dono un grande lecca lecca. I cittadini sono i giudici del concorso vetrine con la locandina rossa. Chi vuole esprimere un parere sulla vetrina più bella può segnalarlo al chiosco informazioni in piazza Castello. **[s. m.]**

Il Comune rinvia l'approvazione, perché sono necessarie modifiche

# Novi, slitta il piano [redacted]

*Tra le proposte per l'incrocio della statale dei Giovi: sottopasso e rotatorie o semaforo sempre in funzione. Individuati 400 parcheggi a pagamento. Via Roma chiusa alle auto?*

**NOVI.** Era all'ordine del giorno, nell'ultimo Consiglio comunale, ma l'approvazione del piano urbano del traffico è stata nuovamente rinviata. «Si è dovuto ritoccare quella che sembrava la bozza definitiva del documento elaborata dall'ingegner Mario Villa - dice Dante De Favori, [redacted] alla Viabilità - inserendo una precisazione riguardante il centro storico e un'ulteriore ipotesi per il miglioramento della viabilità all' incrocio tra via Manzoni e strada per la Merella. Non c'è stato il tempo di ristampare il documento e così la discussione [redacted] Consiglio slitterà di qualche settimana».

Era stata sollecitata maggiore chiarezza sul futuro di via Roma, che adotta una «zona blu» parziale, ipotizzando una riapertura totale al traffico. «Si è invece precisato che è semmai auspicabile la chiusura totale al traffico veicolare - spiega De Favori - [redacted] che coincide con l'orientamento dell'amministrazione comunale». Per quanto riguarda l'incrocio tra la 35 bis dei Giovi, via Manzoni e la strada per la Merella, nelle adiacenze del quale sorgerà il complesso sportivo e per il tempo libero denominato «progetto Edilcity», con aumento del traffico nella zona, il piano prevede la soluzione del sottopasso, auspicata dagli [redacted] consiglieri di quartiere Pieve e Merella.

L'ingegner Villa ha realizzato uno studio ipotizzando, con l'utilizzo di un paio di rotatorie «alla francese», la creazione di una sorta di «biciclo». E' stata infatti prevista una rotonda tra la proprietà Edilcity e via Manzoni. Questo svincolo eviterà incolonnamenti sulla statale per chi deve svoltare a sinistra. Si collegherebbe con l'altra rotatoria [redacted] più ampie dimensioni, con un diametro di 28 metri, prevista sulla statale, al centro dell'incrocio.

La seconda soluzione precedentemente ipotizzata per l'incrocio prevede invece l'allargamento della sede stradale, il mantenimento dell'impianto semaforico in funzione però 24 ore su 24 e la creazione di una doppia canalizzazione [redacted] modo che chi deve svoltare a sinistra non intralci chi deve proseguire diritto [redacted] girare a destra.

Per il resto il piano urbano del traffico suggerisce parcheggi a pagamento [redacted] al centro: il Comune ha già individuato 400 posti auto dove collocare i parchimetri. Scartata invece la soluzione di Villa di trasferire il capolinea di bus [redacted] altri mezzi pubblici in piazza della Stazione. Non ci [redacted] neppure l'annunciata «rivoluzione» viaria in viale Rimembranza, attualmente un rettilineo a due carreggiate separate da un'aiuola.

**Massimo Putzu**

Piazza della Repubblica. Scartata l'ipotesi [redacted] trasferire [redacted] capolinea dei bus

## BREVI

[redacted]

***Azienda distrutta dal fuoco per un mozzicone di sigaretta?***

Un rogo divampato ieri mattina ha distrutto i locali della ditta «Glg di Grieco e Grassano [redacted] C. snc - installazione e manutenzione di bruciatori», che [redacted] sede in piazza Verdi 4 [redacted] Sale, al piano terra di un vecchio edificio. I danni non sono ancora stati valutati, [redacted] sono comunque ingenti. A causare l'incendio potrebbe essere stato un mozzicone di sigaretta. Sul posto [redacted] intervenuti i vigili del fuoco di Tortona. L'opera di spegnimento è stata piuttosto lunga (è durata circa quattro [redacted]) e difficoltosa, ma il pericolo maggiore era rappresentato da una bombola di acetilene che serviva ad alimentare [redacted] fiamma ossidrica. [m. t. m.]

**[redacted] D'ACQUI**

***Anziano colto da malore muore in [redacted] parcheggio***

Anziano pensionato muore dopo essere stato colto da un malore. E' Francesco Giraud di 81 anni, abitante a Terzo D'Acqui in regione Domini 23. Il fatto ieri mattina nel parcheggio del supermercato «Gulliver». Sul posto è intervenuta un'ambulanza che ha trasportato l'uomo all'ospedale di Acqui dove è però arrivato già cadavere: probabilmente è stato ucciso da un infarto. [g. l. f.]

[redacted]

***Una donna [redacted] sulle strisce pedonali***

In corso Italia, Maria Costa, 75 anni, abitante sulla stessa strada al civico 14, è stata urtata da un'auto mentre [redacted]lle strisce pedonali attraversava la carreggiata. Al pronto soccorso di Ovada i medici le hanno diagnosticato trauma cranico dovuto alla contusione e una ferita all'arcata sopracciliare: guarirà in otto giorni. [r. bo.]

Dopo alluvione: il bilancio dell'Unione agricoltori

# «Rinascita [redacted] campi si punta sull'Europa»

**ALESSANDRIA.** «Non si [redacted] ancora rimarginate le ferite provocate all'agricoltura dall'alluvione del [redacted] novembre '94. Gli aiuti previsti dalle disposizioni di legge sono arrivati solo in parte e purtroppo, [redacted] la chiusura dell'esercizio finanziario regionale, i tempi delle liquidazioni si stanno allungando». Il presidente dell'Unione agricoltori, Bartolomeo Bianchi, traccia un bilancio dell'annata trascorsa, con l'augurio che il 1996 sia l'anno della completa ripresa del settore.

«Gli agricoltori hanno dimostrato una grande volontà di risollevarsi - dice Bianchi -, ma nonostante la solidarietà di tanti colleghi, le aziende colpite non hanno ancora terminato il lavoro di ripristino dei terreni, delle strutture, delle attrezzature e la ricostruzione delle scorte. Per quanto riguarda gli aiuti, in un recente incontro con l'assessore regionale all'Agricoltura, abbiamo di [redacted] evidenziato la necessità di una sollecita definizione delle pratiche».

Il 1995 è stato anche l'anno dei regolamenti comunitari [redacted] forestazione, agricoltura ecocompatibile e sul miglioramento delle strutture agricole e l'insediamento dei giovani. «Da anni - aggiunge Bianchi - alle aziende sottolineiamo la necessità di seguire l'evoluzione della politica agricola comune e di coglierne le opportunità».

A causa delle avverse condizioni metereologiche e degli effetti dell'alluvione, in provincia si è registrato un calo di cir[redacted] il 20 per cento delle produzioni. «La nostra provincia continua a [redacted] prevalentemente cerealicola e vitivinicola - dice [redacted] Bianchi -, anche se il girasole ha letteralmente cambiato l'aspetto di alcune [redacted]. La valorizzazione della qualità dei nostri prodotti potrà essere un'arma vincente».

Il presidente Bianchi ricorda inoltre che «la ridotta superficie e la polverizzazione aziendale rappresentano comunque un notevole limite per lo sviluppo dell'agricoltura anche nell'Alessandrino».

Per il 1996 l'augurio dell'Unione agricoltori [redacted] di vedere risolti una serie di problemi: la definitiva erogazione degli aiuti alle aziende alluvionate; la vicenda delle quote latte, per evitare le penalità previste dell'Unione europea per le produzioni eccedentarie; l'approvazione delle modifiche dei disciplinari di produzione dei vini per valorizzarli ulteriormente; la revisione dello spropositato aumento del prezzo del carburante agricolo; la difesa degli interessi agricoli nel semestre di presidenza italiana all'Unione europea; la stabilità del governo e delle istituzioni per dare certezza di programmi.

**Gino Defrancisci**

Il presidente Bartolomeo Bianchi

[redacted]

La pena: due anni

## In [redacted] patteggiano per la rapina [redacted] Ferrarese

**BASALUZZO.** Due alessandrini sono stati processati per rapina dal tribunale di Ferrara. Sono Paolo Turri, [redacted] anni, e Alberto della Gaggia, 23, entrambi di Basaluzzo. In compagnia di Giovanni Blandini, 27 anni di Palagonia (Catania) lo scorso ottobre hanno rapinato l'ufficio postale di Rovereto di Ostellano, bottino: 15 milioni e mezzo.

Erano accusati di tre reati: furto di una Uno usata per l'assalto alla Posta e appartenente a Cinzia Mascellani di Ostellano, detenzione di una pistola Browing calibro 7,65 con matricola abrasa e rapina.

Gli imputati hanno ammesso tutte le loro colpe e hanno patteggiato la pena. Il giudice ha inflitto due anni di reclusione a ciascuno e diversi milioni di multa. Tutto il denaro è stato recuperato e ogni danno risarcito. I rapinatori erano stati arrestati in Toscana tre giorni dopo la rapina. [m. b.]

**[redacted] LIGURE**

Oggi la consegna

## Premio «Delucca» [redacted] vicepresidente della [redacted]

Fiammetta Trucco, [redacted] anni, è da tempo componente attiva della Cri

**NOVI.** La vicepresidente della sezione femminile della Croce [redacted] di Novi, Fiammetta T[redacted]co Bertoli, riceve oggi il premio solidarietà «Luciano Delucca», assegnato ogni anno dall'omonimo ente a un personaggio che si è distinto nell'opera di volontariato e assistenza. La cerimonia è alle 10,30 nel salone municipale, presente il sindaco Mario Lovelli. Fiammetta Trucco, 60 anni, è da tempo componente attiva della Croce rossa, e tra il '94 e il '95 è stata in prima linea nel soccorso alle popolazioni alluvionate. [m. d.]

Guazzora, i funerali del figlio del vicesindaco: aveva 19 anni

# Oggi l'addio al milite della [redacted] morto in un incidente d'auto

**GUAZZORA.** [redacted] celebrano stamane, alle 10,30, nella chiesa parrocchiale del paese, i funerali di Guido Autelli, 19 anni, che abitava in via Angelo Cova.

Lo studente [redacted] rimasto vittima di un incidente stradale nella notte tra giovedì e venerdì lungo la provinciale [redacted] Castelnuovo - Pontecurone. Era figlio unico del vice sindaco di Guazzora, Pier Luigi Autelli: insieme prestavano servizi[redacted] nella Croce rossa di Castelnuovo e di recente anche come volontari al centro di Protezione civile [redacted] Castelnuovo e Guazzora.

La notte dello scontro era insieme ad altri quattro giovani, con i quali frequentava la quinta [redacted] all'istituto per geometri «Alfieri» di Voghera. Era considerato il migliore della classe. Giovedì sera avevano cenato tutti insieme a Torremenapace: il giovane aveva raggiunto Voghera sulla sua auto [redacted] poi l'aveva parcheggiata nel cortile di casa di uno dei compagni.

Sulla Peugeot [redacted] di Michele Fermo, di 19 anni, di Voghera, erano saliti anche Fabio Bellini [redacted] coetaneo, che abita nella frazione Torremenapace, Gia[redacted] Alfano, 20 anni, di Sannazzaro De' Burgondi, e Loren[redacted] Savini, di 18, di Dorno.

Più o meno [redacted] mezzanotte avevano raggiunto il bar di Guazzora, dove si erano fermati pochi minuti. Quindi erano ripartiti alla volta di Voghera per recuperare ognuno la propria auto. Appena usciti da Castelnuovo, però, nell'affrontare la curva dopo il cavalcavia autostradale, l'auto è uscita di strada e la serata si [redacted] conclusa in tragedia. Guido Autelli è arrivato in ospedale già morto in seguito allo sfondamento della base cranica. Gli altri ragazzi se la caveranno in qualche settimana.

La notizia della morte del giovane Autelli ha sconvolto tutti a Guazzora: era un ragazzo stimato [redacted] apprezzato per le straordinarie doti di umanità [redacted] altruismo.

Profondo cordoglio anche nel Tortonese, dove il padre Pier Luigi, 50 anni, [redacted] la madre Sara, [redacted] 46, sono molto conosciuti. Pier Luigi Autelli, oltre a essere il vice sindaco di Guazzora, è il presidente del gruppo sportivo «Bassa Valle Scrivia», organizzatore dell'omonimo trofeo di ciclismo che [redacted]rre ogni anno dalla fine di luglio [redacted] primi di ottobre.

**Maria Teresa Marchese**

Guido Autelli, 19 anni, morto giovedì


ELETTROFORNITURE C.D.T. - SRL
Azienda distributrice materiale elettrico [redacted] - industriale [redacted]
**AGENTI MONOMANDATARI**
[redacted] province [redacted] ALESSANDRIA - ASTI - GENOVA.
*Offre:*
Portafoglio clienti molto interessante
Trattamento economico superiore alla [redacted].
*Richiede:*
- Conoscenza nel campo del [redacted] le elettrico
- Possesso (preferibilmente) di diploma di perito industriale o elettronico.
[redacted] curriculum o telefonare per appuntamento: Acqui Terme Via Cassarogna n. 23 - tel. 0144-323722

VASCHE IMHOFF
DEPURATORI
I.M.C.
TAGLIAFERRO
SERVIZIO VENDITA ED INFORMAZIONI ALLA CLIENTELA SULLA NORMATIVA NAZIONALE SUGLI SCARICHI (L. 172/95)
0141-878255

Symbol
LUNEDI' 25 E MARTEDI' 26 DICEMBRE
Veglionissimo di Natale con
MONICA PASTOR
Veglionissimo di Santo Stefano [redacted]
I NOVELLI
S.S. ASTI [redacted]
VIGLIANO D'ASTI
TEL. 0141/952.132

Barbara e Roberto
sono lieti di proporvi le buone ricette
fatte con semplicità e passione
in un ambiente caldo e accogliente
25 DICEMBRE 1995 - ORE 12,30 - PRANZO [redacted] NATALE - MENU'
ANTIPASTI
Involtini di asparagi, Torta di Carciofi, Carpaccio di cavallo
Funghi farciti gratinati, Vol au vent in creme raffinate
[redacted] PIATTI
Crêpes con pescatrice e carciofi, risotto ai porcini, lasaggne Portofino
SECONDI PIATTI
Vitello glassato in crema di peperoni
Cima alla vecchia Genova, Bocconcini di cervo in casseruola
CONTORNI
Insalata mista, purè di patate
Dolce della casa, Pandoro in crema di gelato
SPUMANTE, VINO, ACQUA, CAFFE', CICCHETTO. L. 49.000
PRENOTAZIONI [redacted] LOCO
VIA ROMA, 35/A - TEL. (0131) 877908 - GARBAGNA (AL)

# Pronto?

Solo i primi 100 potranno avere un telefono cellulare Sony a questo prezzo

399.000

Lettera al comune in data 21/11/95. L'offerta è valida fino ad esaurimento scorte. L'offerta è limitata alla giornata odierna e all'acquisto di un solo prodotto per ogni cliente.

**Microcellulare Sony**

Mod. CM-R222. Microcellulare family. 9 memorie.
Classe di potenza 4 (96W). Autonomia di conversazione: 60 min.
Stand-by: 14 ore. Antenna retrattile. Dimensioni: 64x85x24 mm.
Peso: 190 gr. Assistenza totale per 3 anni.

**ORARIO DI APERTURA:**

| | |
|---|---|
| LUN. | 14 - 22 |
| MAR.-MER.-GIOV. | 9 - 21 |
| VEN. | 9 - 22 |
| SAB. | 9 - 20 |

VIDEO • TV • HI-FI • ELETTRODOMESTICI • COMPUTER • DISCHI • FOTO

MediaWorld

Gruppo METRO

IL N.1 DELL'ELETTRONICA IN EUROPA

**CENTRO COMMERCIALE MONTEBELLO**

**MONTEBELLO DELLA BATTAGLIA (PV) - [illegible] TRA VOGHERA E [illegible]**

**TEL. 0383/892940**

Il Consiglio comunale ha deciso l'aumento del 4 per cento per il '96

# Casale, tassa rifiuti più cara

*Portate da 12 a 16 le categorie a cui si applica un coefficiente diverso. Mense e self service pagano più di bar, ristoranti e pizzerie. Le abitazioni private sono le più agevolate*

**CASALE.** Aumenta la tassa rifiuti per il 1996. L'incremento si aggirerà sul 4 per cento.

Un aumento che il consigliere comunale Renato Gagliardini, Rc, ha chiesto di evitare, anche presentando una mozione specifica in aggiunta alla deliberazione proposta dalla giunta. «Le famiglie sono già gravate da una serie di imposizioni, risparmiamo loro questo ulteriore aumento» ha esortato. Ma l'assessore al Bilancio, Lau- Ferraris, replica: «Non è una decisione politica, un calcolo scientifico, fatto sulla base di coefficienti specifici relativi alla quantità e alla qualità dei rifiuti smaltiti, come risulta da una relazione fatta dall'Ipla su incarico della Regione».

Per il 1996 le categorie a cui corrispondevano coefficienti diversi per l'applicazione della tassa erano dodici; per il prossimo anno salgono a sedici. Corrado Topi, di Città insieme, auspica che per il futuro la rosa di diversificazione delle categorie aumenti ulteriormente, «per essere più equa».

Coefficienti più elevati sono previsti per attività alberghiere, uffici, circoli sportivi e ricreativi, magazzini per la vendita all'ingrosso, mostre, autosaloni, aree ricreative e di campeggio. E' più elevata l'aliquota per mense e self service rispetto a quella di ristoranti, trattorie, pizzerie, bar, pasticcerie. La categoria con coefficiente più basso è quella delle abitazioni private. A questo proposito Mario Oddone, di Uniti per Casale, ha espresso perplessità: «Dobbiamo dire alle famiglie che inquinano più una fabbrica, perché sono la cultura della raccolta differenziata; nei cassonetti si trova di tutto e mescolato. Bisogna inculcare l'abitudine alla selezione del pattume».

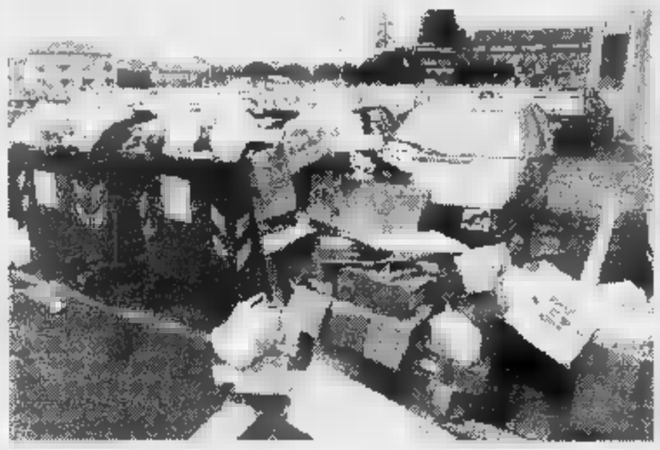

Rincara lo smaltimento dei rifiuti. La tassa è stata ritoccata del 4 per cento

Anche Davide Sandalo, per il pds, ha sollevato qualche dubbio: in merito agli sconti previsti per i single, «soprattutto per quelli che lo fanno per scelta. Sono più favorevole - ha detto - a tutelare le famiglie».

Paolo Filippi, del ppi, che in passato già aveva ricoperto il ruolo di assessore al Bilancio, va a scavare nelle pieghe del provvedimento: «Cerchiamo sì di contenere il costo dei servizi, ma, prima di tutto, andiamo a domandare sono vengono impiegati i soldi che il Comune versa per la tassa ecologica alla Provincia e alla Regione: facciamoci dire che ricaduta ne abbiamo a livello locale». «Se c'è qualcuno da privilegiare - ha aggiunto Pierangelo Daffara, di Volontà civica - sono gli abitanti di Roncaglia e San Germa- che, ospitando la discarica, risolvono per tutta la città il problema smaltimento rifiuti».

**Silvana Mossano**

## Archeologia

### *La città rivuole i suoi reperti*

**CASALE.** «Interessanti reperti rinvenuti negli ultimi 30, 40 anni nel Comprensorio casalese (per esempio durante gli scavi degli Anni Sessanta per la costruzione della centrale Enel, a Pozzo Sant'Evasio, e a Pontestur, a Ticineto, Conzano) sono stipati nei sotterranei della Sovrintendenza archeologica, a Torino. Chiedo che si faccia il possibile perché vengano trasferiti a Casale». La richiesta è stata avanzata dal consigliere comunale Secondo Guaschino, che ha sottolineato l'importanza dei reperti, che potrebbero esposti nel Museo civico.

«E' un'ottima proposta - risponde l'assessore alla Cultura Elio Carmi -, ma è prematura, perché, fino a quando non sarà costruito il secondo lotto del Museo, non abbiamo spazio sufficiente per esporre i reperti archeologici, a cui vogliamo dedicare una sezione. Finiremmo per toglierli dalle cantine di Torino per metterli nelle nostre». Ma la richiesta di Guaschino rientra nei progetti futuri certi del Comune. (s. m.)

Pronto il progetto di recupero del vecchio quartiere

# Ovada cerca 25 miliardi per risanare il rione Aie

**OVADA.** Assente il sindaco, è stato vice, Giuseppe Gasti, a presiedere il Consiglio comunale che l'altra sera ha approvato il Piano particolareggiato per recupero del quartiere Aie. Elaborato dagli architetti Luca Massa e e Simona Santamaria, il progetto ha ricevuto'generale apprezzamento ed è stato approvato da tutti, ad eccezione del rappresentante della Lega Nord, che ha votato contro.

E' da anni che si parla de) recupero di questo quartiere, cuore delle città, ma è passato il tempo e le case semidiroccate sono rimaste a evidenziare un grave stato di degrado. Ora Comune ha deciso di ripartire e la proposta degli architetti Massa e Santamaria ha le caratteristiche perché il risanamento decolli davvero. Anche perché, come è emerso nella discussione, l'elaborato prevede condizioni per sollecitare l'interesse degli imprenditori.

La relazione è stata svolta dall'assessore Barbieri, mentre è stato l'architetto Massa ad illustrare dettagliatamente il progetto, redatto in rispetto alla filosofia della variante al Piano regolatore. Il progetto prevede: il recupero degli edifici di «cortina», che si affacciano su via S. Paolo, piazza Assunta e inizio via Gilardini, con interventi singoli; il ridisegno dell'interno del comparto, la parte più degradata, dove sarà possibile la demolizione e la ricostruzione con rispetto dei volumi e dei caratteri ambientali esistenti. Importanti gli spazi pubblici che saranno messi a disposizione quali passaggi pedonali: partendo da via S.Paolo e via Gilardini, si incontreranno nella piazzetta Aie, dove sorgerà un porticato.

Attenzione puntata sul centro o. Il valore complessivo dell'intervento per il quartiere Aie è quantificato in oltre 25 miliardi. Il Comune si è impegnato ad adoprarsi a trovare imprenditori disponibili a investire questa somma

Altro elemento qualificante, i parcheggi sotterranei a due piani, in circa 300 posti auto, di cui 50 di uso pubblico e che, come gli spazi pedonali, andranno al Comune costo zero. Per quanto riguarda i posti auto, c'è poi l'impegno dell'amministrazione, annunciato dall'assessore Barbieri, a cercare finanziamenti pubblici per acquisirne altri ad uso pubblico.

Il valore complessivo dell'intervento per Aie è quantificato in oltre 25 miliardi. Il Comune si è impegnato ad adoprarsi a trovare imprenditori disponibili a investire questa somma.

**Renzo Bottero**

La coppia indagata nel Torinese operava anche a Casale

# Sigilli allo studio dei maghi sott'inchiesta per estorsione

**CASALE.** Sigilli allo studio del mago Skorpion in piazza San Domenico, nel prestigioso palazzo Ottolenghi. I poliziotti della squadra investigativa del commissariato hanno ricevuto mandato dal pm torinese Teresa Benvenuto di mettere sotto sequestro il bilocale al piano terreno dell'antico edificio.

L'inquilino, Michele Sottocasa, 31 anni, alias Skorpion, con la convivente, Renata Rota, anni che quando indossa paramenti rossi e recita formule esoteriche si fa chiamare Mirah, sono indagati per truffa aggravata ed estorsione.

La notizia ha destato vasta eco in città dove, di recente, la coppia di occultisti aveva annunciato un notevole battage pubblicitario l'imminente apertura dello studio.

Altri centri Skorpion e Mirah li avevano aperti a Ivrea, Biella e Vercelli mentre ne avevano chiuso uno a Novara. A dare il via alle indagini è stata la denuncia di un agente assicurativo di Cattolica che, per farsi togliere il malocchio, si sarebbe fatto spillare oltre 150 milioni dalla coppia.

Skorpion e Mirah, ovvero Michele Sottocasa, 31 anni, e Renata Rota, di 30. Entrambi sono indagati per truffa aggravata e estorsione

A Casale, al momento, non si ha notizia di clienti truffati, anche perché, dopo aver affittato l'alloggio in piazza San Domenico tramite un'agenzia immobiliare locale, i due maghi si erano dati da fare per sistemarlo e arredarlo. «Hanno voluto un contratto della durata di sei anni», spiega la padrona casa. Sul portone, che si affaccia sulla piazza, non c'è nessuna indicazione particolare che faccia riferimento allo studio di magia, sull'uscio che dà accesso all'alloggio, tutto tappezzato di rosa, c'è una grande insegna di ottone con il solo nome del mago, «Skorpion» che alla proprietaria del palazzo si era presentato come pranoterapeuta. «Mia moglie, invece - aveva detto - è appassionata di astrologia».

Due specializzazioni che dovevano fruttare molto bene, visto che a Casale la coppia notata spesso con di grossa cilindrata: la Mercedes ora la Volvo. (s. m.)

Buone notizie per i 40 dializzati della città, finora costretti a faticose trasferte

# Acqui, arriva il servizio di dialisi

*Il centro ha sede in ospedale ed è già operativo. La sua apertura era stata chiesta dall'Aned nel '90 Ora si pensa di chiedere alla Regione di istituire un day hospital per la riabilitazione cardiologica*

**ACQUI.** E' stata attivato il servizio dialisi all'ospedale. Dopo anni di attesa, finalmente, i circa 40 dializzati della città termale e dei paesi limitrofi potranno usufruire del servizio ambulatoriale restando in città.

Il centro, che ha sede al piano terreno del centro di via Fatebenefratelli, è già operativo, ma si attende ancora il completamento dell'organico del personale paramedico, che sta frequantando corsi preparatori in altri ospedali.

L'attivazione della struttura venne chiesta nel '90 da un gruppo di dializzati; nel '93 la Regione concesse un finanziamento di un miliardo e 390 milioni per la realizzazione dell'opera. Il servizio, oltre che delle attrezzature per il lavaggio del sangue, dispone di impianti di condizionamento dell'aria tecnologicamente avanzati per rendere più confortevole la permanenza dei degenti durante la dialisi.

Finora, come era stato più volte segnalato nel corso degli anni dalla locale sezione dell'Aned - l'associazione nazionale che raggruppa i dializzati - i pazienti dovevano necessariamente fare capo ad Alessandria, con gravi disagi e sottoponendosi più volte alla settimana a uno scomodo viaggio in ambulanza.

Sempre per quanto riguarda il pianeta della sanità acquese, è di questi giorni la notizia della possibile istituzione di servizio di riabilitazione cardiologica.

A questo proposito, il dottor Pierluigi Roncarolo, primario del reparto di cardiologia, ha elaborato un progetto che verrà presentato il prossimo gennaio all'Assessorato alla Sanità della Regione.

La proposta prevede l'ampliamento dei posti letto del reparto di cardiologia dell'ospedale acquese, parte dei quali verrano utilizzati per seguire i pazienti che hanno bisogno di intraprendere una serie di terapie riabilitative, eventualmente anche utilizzando la formula del day hospital. (g. l. f.)

## I genitori all'attacco della mensa scolastica

**CASALE.** Altro che placati i genitori dei bambini che frequentano la mensa scolastica di San Germano.

Dopo la vicenda della fetta di prosciutto prelevata dal menù di giornata e fatta analizzare privatamente, proseguono sul piede di guerra decisi a difendere «la salute dei bimbi che è stata "minata". Questo - dicono in una lettera con 29 firme e inviata a "La Stampa" - è molto grave; si vuole capire che sono i bimbi, soggetti deboli, dover subire per la negligenza e i mancati controlli di chi ne era preposto».

Precisano inoltre che chi ha compiuto il prelievo non è stato genericamente, un genitore, ma «il rappresentante dei genitori al Consiglio di circolo, che agisce in nome della totalità appoggiato con fiducia».

I ventinove firmatari della lettera di puntualizzazione fanno inoltre presente che il prelievo con relativa analisi «della famigerata fetta di prosciutto ha voluto essere una forma estrema di protesta», per richiamare l'attenzione sul problema, pretendendo «fatti e non solo parole e assicurazioni vuote e non riscontrabili nella realtà attuale».

I bambini per due giorni non hanno consumato il pasto della mensa, spiegano le famiglie di San Germano

I genitori, preoccupati, hanno deciso di «proseguire a saldare il pagamento delle rette per servizio dei pasti fino a che non si avranno chiari segnali positivi sulla qualità del cibo offerto». (s. m.)

GLI OPERATORI DELLO
SHOPPING CENTER
GLI ARCHI
TI AUGURANO BUON NATALE
E FELICE ANNO NUOVO

GLI ARCHI
SHOPPING CENTER
VIA SCLAVO, 15 - ALESSANDRIA

# LE DITTE DELLA REGIONE VILLORA E CAPITANIA DI TORTONA

# AUGURANO BUONE FESTE

Fiesta

**BI.eVI.** BELLINI e VISTARINI s.r.l.

CONCESSIONARIA Ford

**S.S. VOGHERA - REGIONE VILLORIA - TORTONA**
**Tel. e Fax 0131/822424 - 822344 -** [illegible]

DE LUCA RINALDO
E GEOM. ANDREA
AGRICOLTURA - [illegible] -

**CARRARO - FERRARI - FORT**

**Officina Autorizzata Assistenza e Riparazioni**

S.S. per Voghera (Reg. Villoria) 15057 TORTONA (AL)
Tel. e Fax (0131) **88.13.08**

CONCESSIONARIA
**YAMAHA - HONDA**

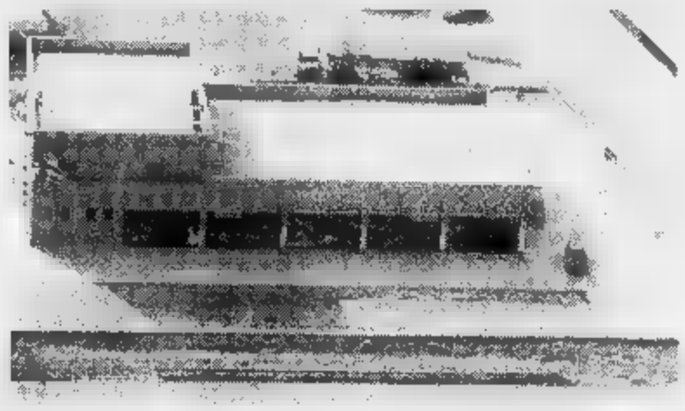

***F.LLI MORA***
ASSISTENZA - RICAMBI - ACCESSORI
INSTALLAZIONE GANCI TRAINO
**S.S. per Voghera n. 10 (Reg. Capitania)**
**tel. 0131/86.30.55 - [illegible] TORTONA (AL)**

**RENAULT**
**di Tortona**
*augura a tutti*
*un Buon Natale*

Assistenza Tel. 86.21.85 Vendita Tel. 86.63.62-86.65.64

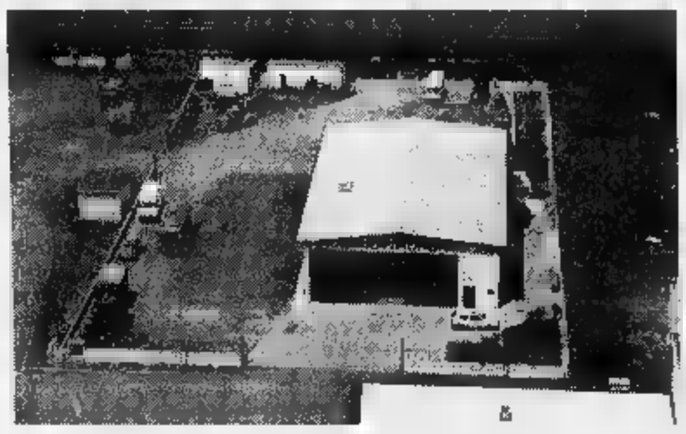

OFFICINA [illegible]
**AURORA**
di Ricci Salvatore

*S.S. per Voghera (Reg. Capitania)*
*Tel. e Fax (0131) 81.44.77 15057 TORTONA (AL)*

**davio mobili**

febal AXIL

**GRANDI AFFARI**
SU TUTTI GLI ARREDAMENTI ESPOSTI [illegible] DEL 30% - 40% - 50%
**CUCINE - CAMERE - [illegible] - SALOTTI - [illegible]**

**davio mobili** S.S. PER VOGHERA - REG. VILLORIA - TORTONA - TEL. 861317

IN REGALO SU OGNI AMBIENTE [illegible] E LAMPADARI
PROGETTAZIONE COMPUTERIZZATA DEL VOSTRO ARREDAMENTO

TUBI FLEX

TUBI PIRELLI METAL WORK PNEUMATICA

**ss. per Voghera - Regione Capitania - 15057 TORTONA**
**Tel. (0131) 821295 - Fax (0131) 811705**

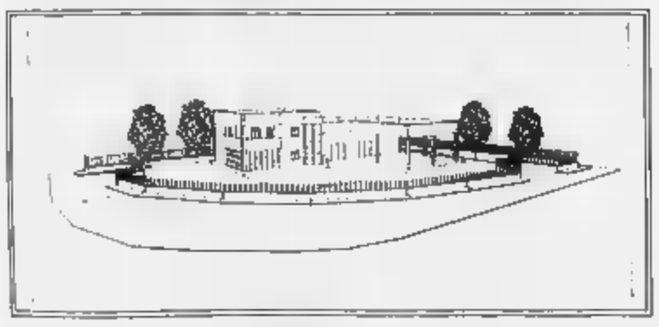

GRUPPI OLEODINAMICI E IDRAULICI
RACCORDI VOSS - ARIA - ACQUA
TUBI INDUSTRIALI GOMMA PVC E OLEODINAMICI
DISTRIBUTORE DI TUBI INDUSTRIALI ITR PIRELLI

*NON SONO DELLA REGIONE VILLORIA...*

*...MA VI ASPETTO PER GLI ULTIMI PENSIERI NATALIZI!*

**il fior fiore...**
*DI CLAUDIA BRACCO*
C.SO ROMITA 48
TEL. 0131-82.18.88
**TORTONA**

*SIAMO APERTI ANCHE IL GIORNO DI NATALE SINO ALLE 12.30*

**VI ASPETTO!!!**

Fiesta

**BI.eVI.** BELLINI e VISTARINI s.r.l.

CONCESSIONARIA Ford

**S.S. VOGHERA - REGIONE VILLORIA - TORTONA**
**Tel. e Fax 0131/822424 - 822344 - 822365** Ford

Al San Francesco ristrutturato la «divota cumedia»

# Gelindo torna in scena

*La storia del pastore che vide Gesù, con l'immancabile «businà» è una tradizione che dura dal '24. A Tortona una recita per la Cri*

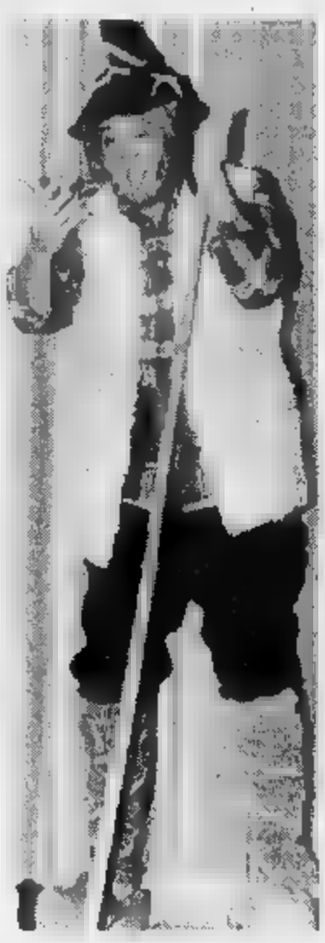
Al «San Francesco» torna il Gelindo

**ALESSANDRIA.** Rivive la tradizione del Gelindo. Il pastore alessandrino in adorazione alla grotta di Betlemme torna a calcare le scene del teatro San Francesco, completamente rinnovato, per nove rappresentazioni fino al 14 gennaio.

L'esordio è previsto domani, la sera di Natale, alle 21, quando il sipario si alzerà sulla «divota cumedia» rigorosamente in dialetto alessandrino, mentre martedì, giorno di Santo Stefano, gli spettacoli sono due (ore 15 e 21); riprenderanno poi [illegible] gennaio.

La tradizione, iniziata nel 1924, è durata fino ad oggi, ed è la 71ª edizione: gli spettacoli non ebbero luogo in alcuni anni di guerra. Anche stavolta, secondo un espediente già sperimentato, i personaggi sono interpretati a turno da diversi attori.

Tutti dilettanti - nella vita sono studenti, funzionari di banca, commercianti, professionisti, impiegati - dedicano il periodo natalizio [illegible] far rivivere la storia del pastore mandrogno [illegible] della sua famiglia che ebbero il privilegio di adorare per primi [illegible] bimbo Gesù.

Gelindo è interpretato da Lorenzo Panizza [illegible] Lorenzo Pittaluga, mentre a prestare il volto al vecchio zio Maffeo sono Giovanni Moraschi e Luigi Visconti; Nando Campo, Luca Visconti [illegible] Renzo Calcagno vestiranno i panni dello sfaticato garzone Tirsi. All'amico Medoro daranno [illegible] corpo Roberto Daglio, Claudio Remotti, Giulio Banco e Riccardo Barberis.

Narciso, figlio di Gelindo, viene interpretato da Gian Maria Robbiano, Gian Nicola Dacquino e Alessandro Ranieri, mentre Giuseppe Straneo, Gian Luca Dalle Vedove e Giuseppe Bianchi si alternano nel ruolo di San Giuseppe; Stefania Lingua, Raffaella Robbiano, Fede[illegible] Salmistrano ed Elena Gamalero [illegible] quello della Madonna.

Ogni rappresentazione viene preceduta dalla «businà», una sorta di preambolo che fra il serio [illegible] il faceto rilegge le principali vicende locali e no, dell'anno trascorso e rappresenta [illegible] suo modo uno spaccato della storia vista con l'occhio sempli[illegible] arguto del popolo.

Al teatro Mater Dei [illegible] Tortona Gelindo va in scena martedì alle 15,30 con interpreti Peppino Cola, Davide Bailo, Roberto Tana, Simone Colonna, Paolo Arpe, Pamela Ferro, Elena Fiorani, Francesco Bagnasco, Piero Faravelli, Pietro Demattei, Gianluca Merlo, Giacomo Prati, Marco Masini, Paolo Codevilla, Franco Mutti [illegible] Vittorino Zambosco.

Accompagna lo spettacolo, che è a favore della Croce rossa, il coro polifonico del Liceo «Peano».

**Emma Camagna**

## Tutte le feste

### *Dalla vigilia a Santo Stefano*

**Presepi viventi.** Il più famoso è a Capriata, dove [illegible] state girate alcune scene del film su Don Orione con Enrico Maria Salerno. Ci sono il fabbro e il ciabattino al lavoro, ricamatrici, pastori, [illegible] forno che sforna pane fresco, [illegible] mulino. Nella capanna di Betlemme [illegible] vera famiglia: Andrea Poggio, ultimo nato [illegible] paese, con papà Marco e mamma Rosa. A Grognardo il presepio vivente si anima dalle 20,30. A Cassine [illegible] proposto stasera per la prima volta in una ambientazione fine '800. Alle 22, da S.Maria dei Servi, si snoderà il corteo storico per le vie del paese fino a S. Francesco, dove [illegible] celebrerà messa; sul ponte del rio Bicogno giungeranno da Gavonate la Carovana del Sale e la Carrozza dei Signori. A Sardigliano il presepe vivente stasera si richiama alla mitologia. Dalle 22, per le vie [illegible] Rocchetta sfileranno pastori e contadini con i loro animali. Nel Casalese si allestiscono presepi viventi a S. Maria del Tempio, Ceresetto e Villadeati. A Casale torna stasera, dalle 22, il presepe sul Po. Scenderanno [illegible] acqua una cinquantina di sub che poseranno sul fiume un migliaio di lumini accesi. Alle 24 messa in cattedrale col vescovo. Presepi viventi stanotte anche a S. Salvatore e a Castellazzo in uno scenario che riproduce i luoghi della natività, con la grotta, [illegible] villaggio arabo, l'oasi e il mercatino animati da 60 personaggi.

**Gli altri.** [illegible] S.Cuore, a Valenza, il presepe in rame [illegible] opera di Roberto Tinelli. Quello allestito a Ovada, nella chiesa degli Scolopi, [illegible] ambientato nell'ex Jugoslavia. Presepi meccanici [illegible] Costa, all'Oratorio di S.Rocco; a S.Cristoforo, all'ex Municipio; a Tagliolo e all'oratorio della Pietà di Castelazzo [illegible] giochi d'acqua [illegible] di luci. A Casalnoceto il presepe è allestito nel viale. Ad Acqui veglia dalle 21 all'esposizione del presepio. Ad Arquata presepe nel borgo con statue a grandezza naturale.

**Arriva Babbo Natale.** A Serravalle stasera Babbo Natale passerà per [illegible] centro, poi ci sarà [illegible] fiaccolata. A Grondona [illegible] frazioni stasera porterà un regalo [illegible] tutti i bambini.

**Fiaccolate.** Stasera a Vignole - dove martedì alle 16 si terrà un concerto all'impianto polifunzionale - [illegible] Cabella [illegible] a Costa d'Ovada, con partenza alle 23 dal piazzale [illegible] market Roll. A Prasco appuntamento alle 20,30 alla Cantina Terre del Dolcetto. A Ovada torna la fiaccolata sul monte Tobbio. Appuntamento per la partenza, con mezzi propri, domani alle 19,30 in piazza XX Settembre.

**Musica nei locali.** All'Hokum di Cremolino stasera suonano Mauro Marchegiani, tastiere e voce, [illegible] Roberto Giancotti, chitarra e voce, domani disco bar con Mirko Iurilli, martedì Maso Crisci band. Al Maltese [illegible] Cassinasco vigilia con gli acquesi Knot Toulouse, domani flamenco coi Duendes, martedì gli Irish pub. Festa di Natale stasera al Ribaldo ad Alessandria.

**Canti natalizi.** Oggi alle 15,30 nella chiesa di Bosco Marengo, con la corale polifonica diretta da Luigi Zotta: all'organo Stefano e Roberta. Martedì, alle 21, nella chiesa della confraternita, [illegible] Castelceriolo, [illegible] coro [illegible] e l'orchestra di S. Rocco proporranno musica antica e canti.

**In scena.** A Valmacca stasera alle 21, nel salone di piazza Bisio, in [illegible] «Il dottore di campagna». Martedì, alle 17, al teatro Verdi di Pontestura, «Il ballatoio» [illegible] Gavi presenta «La Regina Pedoca». **(c. re.)**

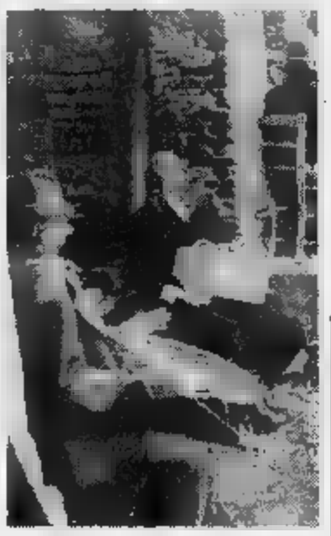
Anche quest'anno, nel borgo inferiore, il suggestivo centro storico di Arquata, rivive la tradizione del presepio a grandezza naturale. Sono oltre [illegible] statue di cartapesta. I volti [illegible] opera di Enrico Debenedetti. Interessante [illegible] ricostruzione [illegible] mulino ad acqua

A Santo Stefano

## Martha Noguera in concerto a Cella Monte

**CELLA MONTE.** Il paese monferrino della musica, Cella Monte, offre nel pomeriggio di S. Stefano un concerto di grande livello. Martedì alle 15 l'oratorio di S. Antonio ospita la pianista argentina Martha Noguera, che da alcuni anni vive [illegible] Roma, tiene concerti in tutto il mondo, ed è presente nei principali auditorium [illegible] membro [illegible] orchestre [illegible] prestigio. Dopo il diploma conseguito a Buenos Aires Martha Noguera si è perfezionata [illegible] Londra.

La pianista è stata invitata dal sindaco di Cella Monte, Fiorella Coppo: l'occasione si è trasformata in una consolidata tradizione. Il programma prevede 9 Variazioni su un minuetto di Duport, K 573 di Mozart; la Sonata per pianoforte [illegible] Ginastera [illegible] l'Andante spianato [illegible] Grande polacca brillante, op. 22 di Chopin. **[s. m.]**

LA BUONA TAVOLA

## *Farcito di tartufi e salumi il cappone è piatto da re*

L cappone farcito è un piatto piuttosto elaborato ma quasi [illegible] rigore nel menu natalizio. Lo troviamo in tutti i ricettari piemontesi dell'800; interessante la versione di Giovanni Vialardi, cuoco di Carlo Alberto: è del 1854 e ha nella farcia due tartufi neri. Nella campagne alessandrine si trova preparato con la tacchinella, un'usanza lombarda. In Monferrato [illegible] usa spesso [illegible] gallo [illegible] la gallina più grande del pollaio. Anticamente [illegible] c'erano salumi nel ripieno, abitudine invalsa da qualche decennio, ma già adottata il secolo scorso da Artusi.

Ingredienti: un cappone [illegible] 2 chili di peso pulito e fiammeggiato, 180 grammi di carne di maiale macinata grassa e magra o 130 grammi di vitello macinato [illegible] 50 grammi di lardo macinato, una fetta di circa 80 grammi di prosciutto cotto, una fetta di circa 50 grammi di salame cotto e una fetta di circa 80 grammi di lingua salmistrata, 50 grammi di parmigiano grattugiato, uno spicchio d'aglio, 3 uova, prezzemolo, timo [illegible] maggiorana, sale [illegible] pepe. Per [illegible] brodo, 2 coste [illegible] sedano, una carota, una cipolla, gambi [illegible] prezzemolo [illegible] sale.

Preparazione: disossate [illegible] cappone mantenendolo intero; l'operazione è laboriosa, se conoscete un bravo pollivendolo affidatevi a lui. Preparate il ripieno mescolando la carne tritata con il parmigiano, [illegible] uovo intero e due tuorli, l'aglio e il prezzemolo tritati, unite il prosciutto, la lingua e il salame cotti [illegible] tagliati a dadini; dopo aver aggiunto le erbe aromatiche, mescolate a lungo con un cucchiaio di legno. Per un ripieno più morbido aggiungete la mollica di un panino ammollata nel latte, strizzata e tritata. Nell'Appennino si usa mettere una manciata di pinoli e castagne secche lessate. Salate, pepate, introducete la farcia facendola aderire alle pareti del cappone, chiudete l'apertura con filo da cucina e avvolgete [illegible] cappone in un canovaccio di tela legandolo strettamente. Pulite [illegible] verdure del brodo, tagliatele a pezzi e scaldate l'acqua salata, prima che bolla unite il cappone e lessate a fuoco lento per due ore. A cottura ultimata estraete il «fagotto» con delicatezza e mettetelo [illegible] un tagliere inclinato leggermente schiacciato con un peso per alcuni minuti. Servitelo intero tagliandolo [illegible] vista [illegible] larghe fette trasversali. L'accompagnano le salse del bollito misto e la mostarda sia d'uva che [illegible] frutta candita.

**Luigino Bruni**

## PRIME VISIONI A TORINO

**ADUA 200** c.so G. Cesare 67, tel. [illegible]. **Sveva.** Or.: 15,40; 17,50; 20,10; 22,30.
**ADUA 400** c.so G. Cesare 67, tel. 856.521. **Pocahontas.** Or.: 15,30; 17,15; 19; 20,45; 22,30.
[illegible] piazza Solferino 2, tel. 562.3600. [illegible] nerdì 29 dicembre, [illegible] Pomeriggi al cinema: **Amata Immortale.**
**AMBROSIO MULTISALA** c.so Vitt. Emanuele II 52, tel. 547.007. *Sala 1.* **Ace Ventura missione Africa.** Or.: 14,30; 16,30; 18,30; 20,30; [illegible]. *Sala 2.* **Casper.** Or.: 14,30; 16,30; 18,30; 20,30; 22,30. *Sala 3.* **Forget Paris.** Or.: 14,30; 16,30; 18,30; 20,30; 22,30.
[illegible] c. Sommeiller 22, t. 561.7180. [illegible] **Ventura missione** [illegible]. Or.: 14,45; 16,45; 18,45; 20,45; 22,45.
**CAPITOL** via S. Dalmazzo 24, tel. 540.605. **Pocahontas.** Or.: 15,30; 17,15; 19; 20,45; 22,30.
**CENTRALE** via C. Alberto 27, t. 540.110 **Guantanamera.** Or.: 15,10; 17; 18,50; 20,45; 22,40.
**C. CHAPLIN 1** [illegible] Garibaldi 32/e, t. 436.0723. **Smoke.** [illegible]: 15,45; 18; 20,15; 22,30.
**C. CHAPLIN 2** via Garibaldi 32/e, tel. 436.0723. **Underground.** Or.: 15,30; 16,40; 21,50.
**CRISTALLO** via Goito 5, t. 550.7100. **Selvaggi.** Or.: 14,30; 16,30; 18,30; 20,30; 22,30.
**DORIA** via Gramsci 9, tel. 542.422. **Seven.** Or.: 15; 17,30; 20; 22,30.
**ELISEO GRANDE** p.za Sabotino. **Pocahontas.** Or.: 15,10; 17; 18,50; 20,40; 22,30.
**ELISEO BLU** piazza [illegible] **Ventura** [illegible] **Africa.** [illegible]: 14,45; 16,45; 18,30; 20,30; 22,30.
**ELISEO ROSSO** piazza Sabotino. **Santa Clausa.** Or.: 15,20; 17,20; 19,20; 22,30.
**EMPIRE** piazza V. Veneto 5. **Seven.** [illegible]: 15; 17,30; 20; 22,30
**ERBA** corso Moncalieri 241, tel. 661.54.47. **I ponti di Madison County.** Or.: 15; 17,30; 20; domani or: 17,30; 20; 22,30.
**ETOILE** via Buozzi [illegible] Roma. **Pala di neve.** Or.: 16; 18,10; 20,20; 22,30.
**FARO** via Po 30, tel. 817.3323. **Vacanze di Natale 95.** Or.: 15,45; 18; 20,20; 22,30.
[illegible] Trapani 57. **Selvaggi.** Or.: 14,50; 16,45; 18,40; 20,35; 22,30.
**IDEAL** corso Beccaria 4. **Casper.** Or.: 14,30; [illegible]; 18,30; 20,30; 22,30.
**KING** [illegible] Po 21, tel. 812.5996. **Smoke.** Or.: 15,30; 17,50; 20,10; 22,30.
**KONG** via S. Teresa 5, tel. 534.614. **Il profumo** [illegible] **mostro selvatico.** [illegible]: 16,30; 18,30; 20,30; 22,30.
**LILLIPUT** via XX Settembre 15 bis, t. 537.100. **Underground.** Or. 15,45; 18,50; 22,05.
**LUX** Galleria S. Federico, tel. 541.263. **Braveheart.** Or.: 15,25; 18,40; 22.
**MASSIMO UNO** via Montebello 8, t. 817.1046. **Il buio sulla** [illegible]. Or.: 16,10; 18,10; [illegible] 22,30.
**NAZIONALE 1** [illegible] 7, tel. 812.4173. **Pelle di neve.** Or.: 15; 16,55; 18,50; 20,45; 22,35.
**NAZIONALE 2** via Pomba 7, tel. 812.4173. **I soliti sospetti.** Or.: 15,45; 18; 20,15; 22,30.
**OLIMPIA 1** via Arsenale 31, tel. 532.448. **Ace Ventura missione** [illegible] Or.: 14,30; 16,30; 18,30; 20,30; 22,30.
**OLIMPIA 2** via Arsenale 31, tel. [illegible] **Facciamo paradiso.** Or.: 15,30; 17,50; 20,10; 22,30.
**REPOSI** via XX Settembre 15, tel. 531.400. **Viaggi di nozze.** Or.: 15,45; 18; 20,15; 22,30.
**ROMANO** Galleria Subalpina, tel. 562 0145. **Le lettere scarlatte.** Or.: 15; 17,30; 20; 22,30.
**STUDIO RITZ** via Acqui 2. **Facciamo paradiso.** Or.: 15,45; 18; 20,15; 22,30.
[illegible] via Roma 396. V[illegible] di [illegible] 95. Or.: 18; 18,10; 20,20; 22,30.

## TEATRI A TORINO

**TEATRO REGIO.** La biglietteria e gli uffici sono chiusi per festività. Riapertura martedì 2 gennaio. Prossimi appuntamenti: dal 5 al 14/1 **Romeo e Giulietta** di S. Prokof'ev con il corpo di ballo del Teatro alla Scala. Il 14/1 ore 10,30 Concerto Aperitivo con il Coro del Teatro Regio.
**AUDITORIUM RAI** p. Rossaro. Riposo.
**COLOSSEO** v. [illegible]a 71. Tel. 669.8034. [illegible] menica 31 dicembre ore 22 **Capodanno a teatro con concerto Gospel.** Prev. cassa teatro ore 10-13 e 15-19.

## LE TV PRIVATE

### Telecupole
17 — **Video Top**, videoclip
19.30 **Tg4 Settegiorni**
20 — **Diagnosi**, talk show [illegible] medicina
24 — **Le auto della settimana**, rubrica

### Telestar
19 — **Sasuke**, cartoni
19,25 **Tom Sawyer**, cartoni
20 — [illegible] **notes**
20,30 **Soldato Giulia**, film
22,20 **Il giramondo**
23 — [illegible]nte... [illegible] **voi**
23,50 **Bravo Dick**, telefilm
0,25 [illegible] **famiglia si fa per dire**

### Telegranda
12 — **In diretta l'Angelus del Papa**
12,30 **Prospettive**
14,30 **La Parola della domenica**
16,30 **Prospettive**
21,30 **Voglia di educare**

### Videogruppo
12,30 **Serie A: Cremonese-Torino**
19,30 **Moto motori**
20 — **Primo piano**
20,30 **Serie A: Juventus-Roma**
22,30 **Primo piano**
23 — **La auto della settimana**
24 — **Nba Video**

### Telecity
19,30 **Megaloman**, telefilm
20,05 **Supermick**, cartoni
20,30 **I ragazzi dell'Accademia** [illegible] **re**
22,35 **Specchietto** [illegible]
0,50 **Astro**, oroscopo

### Supersix
12,30 **Pomeriggio al cinema**
20,30 **La auto della settimana**
21,30 **Telefilm**
22,30 **Storie ... di** [illegible], rubrica
24 — **In** [illegible] **della Sacra** [illegible] **S. Michele di Avigliana (To): S. Messa di Natale**

### Quarta [illegible] Tv
18 — **Cartoon festival**
19 — **La regina delle nevi**, film
20,15 **Aspettando il 1996**
22,30 **I ribelli di White** [illegible]
0,30 [illegible]**ini Beach Party**
1,30 **Match music**

### Quinta [illegible]
19,30 **Poliziotto a 4 zampe**, telefilm
20 — **Cartoon Festival**, cartoni animati
20,30 **Hiroshima inferno di** [illegible]
22,30 **Superzap**
23 — **Auto d'oggi**

### Quadrifoglio Odeon Tv
18 — **Racing time**
18,30 **Frame**
[illegible] **informazioni regionali**
20,30 [illegible]**tale Italia - Albero a Presepe?**
22,30 **Informazioni regionali**
23 — **La vita è meravigliosa**, film

### Rete 8 Tal
19,25 **Domani celebriamo**
19,30 **L'udienza di Giovanni Paolo II del 20.12.95**
20 — **Cartoni animati**
20,40 **La fortuna viene dal cielo**, film
22,30 **Ecclesia**
24 — [illegible] **diretta** [illegible] **Basilica di S. Pietro: S.** [illegible]**sa della notte**

### Telecampione
20,15 **Resta con noi signore**
20,30 [illegible]**ker**, rubrica
21 — **A piccole dosi**
21,15 **Parole e fatti**
22 — **Emporio tv**

### G.R.P.
14,30 **Qui studio e voi stadio**
18,30 **Redazionali**
21 — [illegible]**gar Wallace**, telefilm
[illegible] **Corso di lingua araba**
22,30 **Skyways**, telefilm
23 — **Cartomanzia in compagnia di Cleo**
0,30 **Corso di lingua araba**

### Rete Canavese
18,30 **Video shop**
19,30 **Notes**
19,45 **Fuori programma**
21 — **Fuori gioco**
22,45 **Notes**
24 — **Notturno**

### Telesubalpina
[illegible] **Domani celebriamo**
19,30 **L'udienza di Giovanni Paolo II del 20.12.95**
20 — **Cartoni animati**
20,40 **La fortuna viene dal cielo**, film
22,30 **Ecclesia**
24 **In diretta dalla Basilica di S. Pietro: S. Messa della notte**

### [illegible] 7 Piemonte
18,55 **Informasette anteprima**
20,10 **Mondo dell'occulto**
20,40 **Protezione civile**
22,40 **Informasette**
23 — **Tutto ciò che avreste voluto sapere sul sesso...**
23,40 **Informasette**

● **Eventuali errori e variazioni nei programmi sono causati dalla non tempestiva comunicazione delle** [illegible].

## STASERA AL CINEMA

**ALESSANDRIA**
**[illegible]essandrino**
Tel. (0131) 252.644
Or.: 16; ult.: 22,30
Lire 10.000/8000
**Pocahontas** ☎
*di M. Gabriel e E. Goldberg, canzoni di A. Menken (Usa '95)* — Lui è un soldato inglese del 1600. Lei una Principessa Pellerossa. Si incontrano, nasce l'amore, ma intorno a loro scoppiano i conflitti... N. V. 1h 30' **Animazione**

**Ambra**
[illegible] 252.079
Or.: 16/19/22.20
L. 8000/6000
**Braveheart - Cuore impavido** [illegible]
*di M. Gibson, con M. Gibson, S. Marceau, P. McGoohan (Usa '95)* — Le avventure di William Wallace, eroe [illegible] lotta per l'indipendenza del suo Paese soffocato da nobili corrotti e da inglesi rapaci N. V. 2h 57' **Avventuroso**

[illegible]
SALA [illegible]E
Tel. 234.240. Or.: 16,30
18,30/20.30/22.30
L. 10.000/8000
**Selvaggi** ☎
*di C. Vanzina, con E. Greggio, L. Gullotta, M. Scattini (Italia '95)* — Un gruppo [illegible] precipita [illegible] l'aereo su un'isola deserta dei Caraibi: superato lo choc, nonostante vizi e solite manie, N. V. 1h 30' **Comico**

**Comunale**
SALA FERRERO
[illegible] 234.240
Or.: 16/18/20/22.20
L. 10.000/8000
**Facciamo Paradiso** ☎
*di M. Monicelli, con M. Buy, L. Arena, P. Noiret (Ita. '95)* — Le lotte, [illegible] amori, le conquiste umane e sociali di una ragazza della borghesia milanese [illegible] 1949 al 2011. Dal libro di Pontiggia. N. V. [illegible] **Commedia**

**Corso**
Tel 268.080
Or.: 15/18/20/22,15
Lire 10.000/8000
**Casper** ☎
*di B. Silberling, con C. Ricci, B. Pullman, C. Moriarty (Usa '95)* — In una vecchia casa abita il fantasma [illegible] [illegible] bambino che rimedia ai guai combinati dai suoi zii fantasmi e si [illegible] di una fanciullina «umana» N. V. 1h 40' **Fantastico**

**Cristallo**
Tel. 341.272
Or.: 16/17.30/19
20,30/22,30
Lire 8000 posto unico
**Film vietato [illegible] minori di 18 anni**

**Galleria**
Tel 252.112. Or.: 16,10
18,10/20,10/22,15
L. 10.000/8000
**Vacanze di Natale** [illegible] ☎
*di N. Parenti, con C. De Sica, [illegible], L. Perry (Ita. '95)* — C'è chi [illegible] di riconquistare la moglie e chi tiene d'occhio [illegible] figlia che ha una cotta per una telestar. Ad Aspen, in [illegible]rado, flirt, equivoci e follie. N. V. 1h 40' **Comico**

**Moderno**
Tel. 252.707. Or.: 16,10/
18,10/20,10/22,25
L. 10.000 (posto unico)
**Viaggi di nozze** [illegible]
*di C. Verdone, con C. Verdone, C. Genini, C. Mascoli, V. Privetti* [illegible] *'95)* — [illegible] differenti coppie [illegible] viaggio [illegible] [illegible]: i «coatti», i modernisti assaliti [illegible] famiglia, [illegible] pignolo [illegible]dante e la sua vittima N. V. 1h 42' **Commedia**

**ACQUI TERME**
**Ariston**
Tel. (0144) 322.885
Or.: dalle 15
L. 9000/8000
**Pocahontas** ☎
*di M. Gabriel e E. Goldberg, canzoni di A. Menken (Usa '95)* — Lui è un soldato inglese del 1600. Lei una Principessa Pellerossa. [illegible] incontrano, nasce l'amore, ma intorno a loro scoppiano i conflitti N. V. 1h [illegible] **Animazione**

**[illegible]stano**
Tel. (0144) 332.400
Or.: [illegible] 15
L. 9000/8000
**Ace Ventura - Missione Africa** [illegible]
*di S. Oedekerk, con J. Carrey, I. McNeice, S. Callow (Usa '91)* — Il detective «acchiappanimali» deve rintracciare un pipistrello nella selvaggia Africa, per evitare una sanguinosa guerra tribale N. V. 1h 35' [illegible]

**ARQUATA S. Roma**
Tel. (0143) 667.516
Or.: 15/17/20,30/22,30
L. 8000/6000
[illegible] **months, Imprevisti d'amore**
*di C. Columbus, con H. Grant, J. Moore, J. Goldblum (Usa '95)* — La vita spensierata e alla grande di Samuel sta per essere sconvolta... [illegible] sua adorata mogliettina aspetta il loro primo figlio. N. V. 1h 40' **Commedia**

**CASALE M. Vittoria**
Tel. (0142) [illegible]
Or.: dalle 15,30
L. 10.000/7000
**Pocahontas** ☎
*di M. Gabriel e E. Goldberg, canzoni di A. Menken (Usa* [illegible] — Lui è un soldato inglese del 1600. Lei [illegible] Principessa Pellerossa. [illegible] incontrano, [illegible] l'amore, ma intorno a loro scoppiano i conflitti... N. V. 1h 30' **Animazione**

[illegible]
Tel. (0142) [illegible]. Or.:
15,30/17,50/20,10/22,20
Lire [illegible] (posto unico)
**Vacanze di Natale** [illegible] ☎
*di N. Parenti, con C. De Sica, M. Boldi, L. Perry (Ita. '95)* C'è chi tenta di riconquistare la moglie e chi tiene d'occhio la figlia che ha una cotta per una telestar. Ad Aspen, in Colorado, flirt, equivoci e follie. N. V. 1h 40' **Comico**

**Moderno**
Tel. (0142) 452.816
Or.: dalle 15,30
Lire 10.000/7000
**Ace Ventura - Missione Africa** ☎
*di S. Oedekerk, con J. Carrey, I. McNeice, S. Callow (Usa '91)* — Il detective «acchiappanimali» deve rintracciare un pipistrello nella selvaggia Africa, per evitare una sanguinosa guerra tribale N. V. 1h 35' **Comico**

**[illegible]ZZA**
**Aurora**
Tel. (0141) 701.459
Or.: dalle 15
L. 8000/7000
**Braveheart - Cuore impavidi** [illegible]
*di M. Gibson, con M. Gibson, S. Marceau, P. McGoohan (Usa '95)* — Le avventure di William Wallace, eroe sc[illegible] in lotta per l'indipendenza del suo Paese soffocato da nobili corrotti e da inglesi rapaci N. V. 2h 57' **Avventuroso**

**Lux**
Tel. 702.786. Or.: 14,30
16,30/18,30/20,30/22,30
L. 8000/6000
**Vacanze di [illegible]** ☎
*di N. Parenti, con C. De Sica, [illegible], L. Perry (Ita. '95)* C'è chi tenta di riconquistare la moglie e chi tiene d'occhio la figlia che ha una cotta per una telestar. Ad Aspen, in Colorado, flirt, equivoci e follie. N. V. 1h 40' **Comico**

**Sociale**
Tel. 701.496. Or.: 14,30
16,30/18,30/20,30/22,30
L. [illegible]
**Pocahontas** ☎
*di M. Gabriel e E. Goldberg, canzoni di A. Menken (Usa '95)* — Lui è [illegible] soldato inglese del 1600. Lei una Principessa Pellerossa. Si incontrano, nasce l'amore, ma intorno a loro scoppiano i conflitti... [illegible]. V. 1h 30' **Animazione**

**Verdi**
[illegible] 701.459
Orario: dalle 15
Lire [illegible]
**Casper** ☎
*di B. Silberling, con C. Ricci, B. Pullman, C. Moriarty (Usa '95)* — In una vecchia casa abita il fantasma di un bambino che rimedia ai guai combinati [illegible] suoi zii fantasmi e si innamora di una fanciullina «umana» N. V. 1h 40' **Fantastico**

**NOVI L. Moderno**
Tel. (0143) 79.290. Or.: 15
16,30/18/19.20/20,45/22.20
L. 10.000/8000
**Pocahontas** ☎
*di M. Gabriel e E. Goldberg, canzoni di A. Menken (Usa '95)* Lui è un soldato inglese del 1600. Lei una Principessa Pellerossa. Si incontrano, nasce l'amore, ma intorno a loro scoppiano i conflitti... N. V. 1h 30' **Animazione**

**OVADA**
**[illegible]omunale Dolby**
Tel (0143) 81.411. Or.: 14,30/
16/17,30/19/20,30/22,15
L. 9000 posto unico
**Pocahontas** ☎
*di M. Gabriel e E. Goldberg, canzoni di A. Menken (Usa '95)* Lui è un soldato inglese del 1600. Lei una Principessa Pellerossa. Si incontrano, nasce l'amore, ma intorno a loro scoppiano i conflitti... N. V. 1h 30' **Animazione**

**[illegible]Si Lara**
Tel. (0143) 62.895. Or.: 15,30
17,15/19/20,45/22,30
L. 8000 posto unico
**Vacanze di Natale '95** ☎
*di N. Parenti, con C. De Sica, M. Boldi, L. Perry (Ita. '95)* C'è chi tenta di riconquistare la moglie e chi tiene d'occhio la figlia che ha una cotta per una telestar. Ad Aspen, in Colo[illegible], flirt, equivoci e follie. N. V. 1h 40' **Comico**

**TORTONA**
[illegible]
[illegible]. Or.: 14,30
16/17,30/19/20,30/22,30
L. 9000 (posto unico)
**Pocahontas** [illegible]
*di M. Gabriel e E. Goldberg,* [illegible] *A. Menken (Usa '95)* — Lui è un soldato inglese del 1600. Lei [illegible] Principessa Pellerossa. Si incontrano, nasce l'amore, ma intorno a loro scoppiano i conflitti... N. V. 1h 30' **Animazione**

**VOGHERA**
**Arlecchino**
[illegible]. 0383/649.124
Or.: 14/16,20/20/22,30
L. [illegible] p[illegible] unico
**Casper** ☎
*di B. Silberling, con C. Ricci, B. Pullman, C. Moriarty (Usa '95)* — In una vecchia [illegible] abita il fantasma [illegible] un bambino che rimedia ai guai combinati dai suoi zii fantasmi e si [illegible]mora di una fanciullina «umana» N. V. 1h 40' **Fantastico**

C'E' SEMPRE UN FILM CHE VALE LA PENA DI VEDERE AL CINEMA
VOLA AL CINEMA
SULLE ALI DELLA FANTASIA
CINEMA E' [illegible] GRANDE SCHERMO

CHIEDETELO A LA STAMPA
...COSA SI DICE DI QUEL FILM:
le recensioni di Lietta Tornabuoni sui film in prima visione
Telefona al 144 66 0919
(lire 952 al minuto + Iva)

Coni e pds replicano all'annuncio di Borromeo che l'impianto non si farà

# «Vogliamo un mini Palasport»

*Definita incoerente la decisione di rinunciare al palazzetto. Gandini: «Per una soluzione alternativa speriamo di non essere di nuovo esclusi». In due anni, nessun progetto nuovo*

**ALESSANDRIA.** C'è polemica dopo la dichiarazione dell'assessore ai Lavori pubblici Giancarlo Borromeo che annuncia: «Il Palazzetto dello sport si farà». E questo in riferimento ai lavori per la costruzione iniziata e subito bloccata tre anni fa, in via Maria Bensi, un'opera voluta dalle precedenti amministrazioni con forse troppo predisposizione ai lavori faraonici, anche se poi inutili.

Replicano alle affermazioni di Borromeo il presidente provinciale del Coni, ragionier Carlo Gandini, e l'unione comunale pds. «Prima di dare spazio alle polemiche vogliamo, per dovere di cronaca, ribadire che l'assessore ha aggiunto: «Cercheremo un accordo con le imprese che avevano vinto e iniziato i lavori, e che chiedono un risarcimento. Poi, con i soldi che ci resteranno, studieremo quale struttura sportiva si potrà costruire». Premesso questo, ecco le proteste di Gandini e del pds.

Ricordata la dichiarazione di Borromeo e chiestosi se il «decisione personale dell'assessore oppure di tutta la giunta», Gandini scrive: «Certo è che, in spregio di ogni dichiarato impegno di concreta collaborazione, questo assessore non ha creduto necessario, prima di una scelta così perentoria, di sentire almeno quelli che di "cose di sport" qualcosa possono dire. Questa decisione è assolutamente incoerente con tutte le indicazioni che sono emerse negli incontri che, a partire dal dicembre '93, abbiamo collegialmente avuto con l'amministrazione comunale».

Secondo il presidente del Coni è sbagliato «prima chiudere la vertenza con le imprese appaltanti i lavori, e poi vedere che cosa si deve fare», perché si potrebbe trattare diversamente con le imprese, se queste fossero interessate a lavorare per una soluzione alternativa al vecchio progetto.

Per Carlo Gandini la soluzione più ragionevole - il ridimensionamento del progetto iniziale - era ed è praticabile «ma in questi due anni l'assessore Borromeo non è stato in grado di presentare un nuovo progetto che, tenendo conto delle indicazioni più volte date e condivise dal mondo sportivo, potesse portare a risolvere l'annoso problema».

Da parte sua, l'unione cittadina del pds definisce la decisione di non fare il Palasport «assolutamente incoerente con tutte le indicazioni emerse dal Coni, dal mondo sportivo alessandrino, dagli orientamenti del Consiglio comunale oltre che dal buon senso». Rispetto alla soluzione tutti caldeggiata un ridimensionamento dell'opera, per garantirne la realizzazione, si sono persi due anni, senza che la giunta sia stata in grado di presentare un nuovo progetto». Il pds accusa la giunta di incapacità operativa e auspica che si accolgano le istanze del mondo sportivo. **[fra. mar.]**

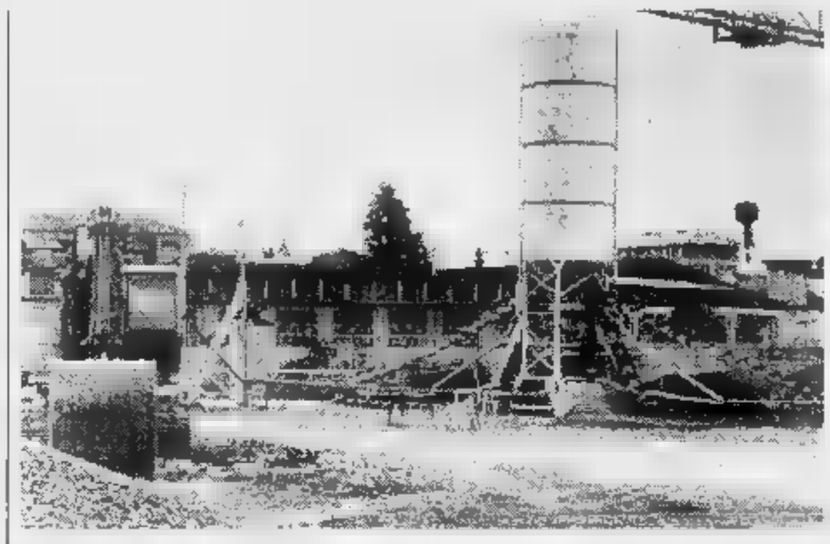

Il cantiere per il palazzetto sembra destinato a una chiusura definitiva. Il presidente Coni, Carlo Gandini (foto alto) ragionevole ridimensionare il progetto

## Grigi in festa

### *Ma si riprende a S. Silvestro*

**ALESSANDRIA.** Vigilia serena e rilassata per i grigi. Ieri mattino sul campo Michelin di Spinetta Marengo, si è conclusa la prima settimana di preparazione che riprenderà alle 14 del giorno di Santo Stefano (il campionato di C1 osserva la seconda sosta stagionale per le festività natalizie). E prima del «rompete le righe», partitella divertente con la partecipazione anche di massaggiatore e preparatore atletico.

L'infermeria si sta svuotando, consentendo a mister Enzo Ferrari di poter contare su un organico quasi al completo in vista dell'ultimo confronto, d'anno e del girone di andata, in calendario sabato prossimo il «Moccagatta» contro il Prato.

Gli unici attualmente a «mezza visita» sono il portiere Paolo Toccafondi, bloccato dall'influenza, e il difensore Maurizio Lizzani. «Quest'ultimo - dice il medico sociale Giorgio Musiari - è afflitto da una fastidiosa pubalgia. Il trattamento terapeutico al quale viene sottoposto è fatto di infiltrazioni non a base di cortisone, in quanto indebolirebbero i tendini. Le cure, associate a assoluto riposo, vengono svolte sotto la guida del professor Luigi Mazza». Sui tempi di recupero, Musiari è esplicito. «E' sempre un terno al lotto fare previsioni - dice -. Si va dai 20 giorni di prognosi a qualche mese, secondo la gravità del malanno: di sicuro Lizzani potrà essere in campo sabato prossimo».

Notizie confortanti, invece, per l'attaccante Giovanni Rossi. «Il calciatore - precisa Musiari - è a posto al cento per cento dal punta di vista clinico. Gli manca ancora la velocità pura, ma questa verrà acquisita fin dagli allenamenti della prossima settimana».

All'ultima seduta di ieri mattina non presenti i militari Memmo, Vivani e Nepa.

Tranne Lizzani, tutti saranno, però, pronti a ripartire martedì al campo Michelin. Compreso il centrocampista Massimo Mariotto, squalificato per un turno dal giudice sportivo dopo l'espulsione (affrettata), rimediata nella sfida di domenica a Saronno.

**Roberto Gelato**

Gli esordienti tortonesi tra i protagonisti nella classifica nazionale a squadre

# Il Derthona «ipoteca» gli assoluti

*Qualificati Zanfavaro, Longhi e il casalese Zorzan*

**ALESSANDRIA.** Mentre gli atleti impegnati nella Coppa Brema sacrificano tante energie per ottenere la qualificazione al campionato italiano, giunge da Roma una notizia gratificante per il nuoto provinciale. Nella classifica nazionale a squadre dell'anno agonistico appena terminato, la forte esordienti A del Super Gulliver Derthona si è piazzata al settimo posto (su 450) e quella femminile addirittura al terzo: «Sono soddisfatto e orgoglioso - commenta il presidente Luigi Longhi -. I nostri atleti hanno disputato un'annata strepitosa e questo riconoscimento è il giusto premio. Mi auguro che quest'anno si riesca a ripetere risultati esaltanti».

L'inizio è confortante: alle prove valide per la qualificazione ai campionati italiani, i ragazzi del Super Gulliver (gli esordienti di ieri), si sono fatti valere. Simona Zanfavaro ha ottenuto il tempo per gli assoluti sia nei 100, sia nei 50 sl, subito imitata da Stefano Longhi nei 400 sl. Maria Elena Malaspina è andata vicina ai 100 e 200 dorso e conta di farcela alla prossima occasione.

Gianluca Messina e Cristiano Riccardi hanno gareggiato nei 1500 sl, migliorando di circa mezzo minuto i loro precedenti record. Diletta Lugano (esordiente), ha sfiorato l'accesso agli italiani nei 100 e 200 dorso e i suoi istruttori sono sicuri che ce la farà, con un anno d'anticipo. In evidenza, anche Victor Andrini, Daniele Gotta, Roberto Bobbio, Assunta Riva, Francesca Pastore, Fabio Affricano, Margherita Gualco e Alessandra Fava.

Buoni risultati pure per i tesserati del Casale Vercelli nuoto: «I ragazzi non sono ancora al massimo della condizione - dice Elena Gaia -, ma sono preparati molto bene dagli istruttori Collini, Mussano e Bruno Zorzan».

Eleonora Porta, influenzata, con il tempo di 1'11"5 realizzato nei 100 do, si è avvicinata alla qualificazione (1'10"8). Ancora più vicina Valeria Sievo (le manca solo un decimo), che può farcela anche nei mx, ha realizzato un convincente 5'08"3. Luca Zorzan ha confermato le sue doti, realizzando il tempo per gli assoluti nei 200 sl (1'55"1) e per i giovanili nei 100 sl (100 fa). Bravi anche Flavio Franzoso, Stefano Corvetti, Pietro Guaschino, Fausto Deandrea, Ilaria Barbieri, Marta Ciaglia, Elena Migliavacca, Lucia Tamara, Enrica Picco, Federica Aietti, Marta Ziliotto, Francesca Fizzo, Francesca Miglietti.

Protagonisti in piscina. Il casalese Luca Zorzan e Stefano Longhi (Derthona)

**BOCCE**

Ovada, tutti decisivi i risultati al trofeo Parodi

## L'ex iridato Bruzzone «rilancia» la Gaviese

**OVADA.** E' stato Lino Bruzzone, con una stupenda bocciata, a chiudere l'altra sera lo spareggio con la Balboni Isoverde che ha permesso alla quadretta della Gaviese di assicurarsi il passaggio alla seconda fase del Trofeo Parodi. Ed era stato lo stesso ex campione del mondo a dare la svolta decisiva alla partita, quando svantaggio per 0-4, ha colpito due volte il pallino invertendo tendenza, tanto che gli avversari, da quel momento, non hanno più collezionato alcun punto.

Nella giocata successiva, anche Rossi ha centrato la piccola sfera, impedendo agli avversari il sorpasso, ma poi il bocciatore della Balboni non è più riuscito a ripetersi e la gara si è chiusa 13-4 per la Gaviese. La Balboni è la prima formazione del girone a 10 punti eliminata, mentre la Gaviese è la prima ad aver accesso alla fase successiva grazie al recupero.

Qualificazione diretta invece per la Vini Timossi (schiera anche Caviglione e Cavagnino): ha battuto la Voltrese di Angelo Timossi. E' stato forse l'incontro più entusiasmante finora giocato: soprattutto Caviglione si è sbizzarrito in una serie di spettacolari bocciate.

Dopo le prime battute, è stata sempre Vini Timossi a condurre e sul 10 a il «nazionale» Timossi ha fallito il pallino e la partita è finita 13-9. Alla Voltrese resta comunque la prova d'appello con un'altra ligure, Isoverde, già battuta nettamente nel primo confronto.

Per il girone a punti, si è classificata un'altra squadra di Belforte (con Bottero, Morchio, Forno e Leveratto) che ha battuto la Fapat Ovada di Lottici, 13-4, mentre nel recupero è imposta la Lavanderia Carmen Canelli, ai danni de La Boccia-Acqui (13-4) eliminata dalla competizione. **[r. bo.]**

**BOXE**

Tra gli applausi nella riunione al «Belvedere»

## I campioni di Valenza si impongono sul ring

**VALENZA.** Successo della riunione di boxe indetta dall'Associazione pugilistica valenzana in una sede inconsueta: il bocciofilo Belvedere. Il pubblico è stato ripagato dal buon livello degli incontri e le affermazioni dei pugili locali hanno fatto crescere l'entusiasmo.

Dopo l'esibizione, dei novizi Bellini e Bonifacio, si comincia con l'incontro tra il piacentino Cubeddu e l'astigiano La Manna (pesi mosca): la vittoria è a quest'ultimo, ai punti. Poi, sfida ardente tra il valenzano Alessandro Conca e il torinese Costa (welter), con scambi ripetuti di colpi. Alla fine, la spunta Conca. Ancora un successo ai punti del vercellese Noce su Coratella di Chivasso (leggeri) e si passa ai dilettanti.

Sul ring salgono l'astigiano Costantino e Miceli di Piacenza (super leggeri), che non si risparmiano ma devono accontentarsi del pari. Il confronto tra Damiano Damianacos dell'Apv e il vercellese Luzzi (medio massimi) accende il tifo: l'ospite finisce al tappeto nella seconda ripresa e Damianacos s'aggiudica la vittoria, 4 punti.

Conclusione prima del limite nel match tra il valenzano Roberto Canu e il vercellese Gennuso (massimi): quest'ultimo, colpito duramente dal valenzano, abbandona a metà della seconda ripresa. Finale memorabile per l'Associazione pugilistica valenzana: tutti i pugili dell'istruttore Gianni Zanin vincono tra gli applausi. Comincia Massimo Bellini (welter), poi premiato come miglior pugile della serata, con una bella affermazione all'Arena di Chivasso. Poi, Armando Rossi (medio massimo) chiude vittoriamente ai punti sul piacentino Golino. Infine, spettacolare scontro tra i massimi Baima «Asti» e Massimo Langella: vince quest'ultimo. **[r. c.]**


POLITEAMA ALESSANDRINO
ALESSANDRIA
CINEMA ARISTON
ACQUI TERME
CINEMA VITTORIA - CASALE

ARRIVA IL NUOVO CAPOLAVORO ANIMATO DELLA WALT DISNEY

La Buena Vista International Italia augura Buon Natale e Felice Anno Nuovo

VIVRETE L'EMOZIONE DI UNA GRANDE STORIA

CINEMA CORSO
ALESSANDRIA
il film più atteso delle feste

PK publikompass
Per la pubblicità LA STAMPA
Direzione: Corso Massimo d'Azeglio 60
Sportelli: Via Roma - Via Marenco
Telefono 011 65.211 - Fax 652.15.00 - 10126 TORINO

CINEMA GALLERIA - ALESSANDRIA
CINEMA POLI - CASALE M.TO

SERIE D

Allo stadio Coppi una battaglia memorabile. S'arrende anche la terza in classifica: 3-1

# Derthona «abbatte» il Calangianus

## *Nel finale, decidono i gol di Sciaccaluga e Doga*

**TORTONA.** Un Derthona deciso ■ implacabile ha avuto ragione (3-1) del Calangianus, una delle squadre più forti viste quest'anno al «Fausto Coppi», ma stroncata al termine di una battaglia durissima.

La partita, emozionante dal primo all'ultimo minuto, ha avuto momenti esaltanti e ha trascinato all'entusiasmo il pubblico, che al termine è esploso in un'ovazione nei confronti della compagine bianconera che, dopo un disastroso inizio ■ campionato, sta rapidamente risalendo posizioni in classifica. Quel che più conta, ■ Derthona gioca bene, segna gol a raffica ed è fermamente intenzionato ■ dare la scalata alla parte alta della graduatoria.

Contro il Calangianus l'allenatore Della Donna aveva dovuto forzatamente rinunciare ad Andrea Pagani (infortunato) e a Giorgio Trebbi, che ha lasciato il posto a Pannuto, forse più adatto al terreno pesante.

I bianconeri partivano subito fortissimo e al 5' la traversa negava, a portiere battuto, il gol a capitan Gabetta, pronto a deviare a rete un corner di Sciaccaluga. I sardi, veloci e intraprendenti, non stavano però a guardare e, dopo un salvataggio sulla linea di porta da parte di Capurro (un rimpallo accidentale di Mamia per poco ▬ procurava un guaio), andavano in vantaggio al 34' ▬ Walter Inzaina, complice il fango che impediva l'intervento di Conti.

Il gol ▬ una frustata per i leoncelli, che si lanciavano in avanti e tre minuti dopo pareggiavano ▬ il bomber Daidola (dodicesimo centro stagionale), che metteva ■ segno ▬ rigore che su ■ lui ▬ stato ▬ da Farzoni.

La gara proseguiva vivacissima e spettacolare, con continui capovolgimenti di fronte e si arr▬ così all'80', quando il generosissimo Fotia scendeva sulla destra ed effettuava l'ennesimo cross in ▬: Bergo riusciva solo a sfiorare il pallone ma Sciaccaluga, dietro di lui, effettuava la deviazione vincente, battendo Pinna per la seconda volta. ■ terzo gol era un'altra brillante invenzione di Daidola, che eludeva un paio di ▬ri, entrava in ▬ ■ scoccava ▬ secco diagonale: il pallone batteva sul palo e toccava al giovane Alessio Doga, ▬ poco subentrato a Sciaccaluga, il compito di segnare.

**Ettore Piraccini**

Ancora ▬ po' acciaccato, Giorgio Trebbi (foto) ha dovuto saltare il match

### Valenzana: un punto d'oro

*Finisce 0-0 a San Colombano tante occasioni e due espulsi*

**SAN COLOMBANO.** Reduce da due sconfitte consecutive, la Valenzana è riuscita ■ strappa- ▬ un prezioso punto (0-0), concludendo l'incontro a ranghi ridotti per l'espulsione di due uomini chiave. La Valenzana, che all'andata aveva battuto il San Colombano per 2-1, ha impostato l'incontro proiettata all'attacco, ponendo in seria difficoltà i padroni ■ casa.

All'11', tra il disorientamento del San Colombano, un calibrato assist di Panizza per Bello sfiora di un palmo il bersaglio.

Due minuti più tardi, traver- ▬ di Pieroni, intercettato ■ Bellatorre che per eccessiva precipitosità vede sfumare ■ bordo campo una preziosa palla gol.

Il San Colombano in contropiede tenta di alleggerire la pressione, ■ 18' ▬ un gran tiro centrale di Faversani, parato agevolmente da Merlone.

Al 38' ▬ Merlone è costretto ad un'uscita ■ valanga anticipando l'intervento di Iori. Replicano i piemontesi allo scadere del primo tempo con un pressing insistente.

Dopo un allungo a rete di Patta, gran brivido per un rinvio di Codecasa ribattuto al volo da Schiavone, parato in acrobazia da Forcati.

Nella ripresa, la Valenzana cinge d'assedio l'area del San Colombano e al 5' spreca una ghiotta occasione. In una mischia in area Schiavone, in posizione di fuori gioco, si scontra con il portiere. Interviene l'arbitro, mentre la palla inutilmente scivola in rete.

Per i piemontesi è una doccia fredda che smorza gli entusiasmi. Il San Colombano ne approfitta costringendo Merlone ad una serie di difficili interventi.

Al 65' la Valenzana è penalizzata per l'espulsione di Ponti per doppia ammonizione. Con la forza della disperazione, i piemontesi reagiscono ■, dopo avere sventato una palla ■ Miglioli a due passi dalla rete, impegnano l'estremo difensore del San Colombano ■ ▬ ri- ▬ tuta e rocambolesca serie di interventi.

Alla sfortuna si aggiunge l'infortunio di Schiavone che è costretto a lasciare il campo, e la seconda espulsione, quella di Panizza all'89', per intervento falloso, fa tramontare definitivamente le possibilità ■ ▬ successo che sarebbe stato meritato non foss'altro per l'impegno dimostrato.

**Pier Giorgio Corbia**

Il portiere Marco Merlone

# Voghera frena col Borgo

## *In svantaggio, rimedia Visca: 1 a 1*

**BORGOSESIA.** E' durato 43 minuti ■ sogno ▬ Borgo, dal 13' quando Morello ha sbloccato ■ risultato, al 55', nel momento in cui Visca ha riequilibrato ■ sorti. ▬ l'1-1 finale va decisamente stretto ai granata che per tutto l'incontro, escluso il primo quarto d'ora, hanno messo sotto la capolista.

Da parte sua, la Vogherese, è partita a razzo per sciogliersi dopo la rete dell'ex di turno. I pavesi hanno corso ▬ rischi in più occasioni ma sono riusciti a concretizzare una delle poche azioni pericolose avute a disposizione nella ripresa.

Certo, va anche detto che l'undici di casa ▬ la Vogherese ha giocato la partita della vita: vincere significava riaprire il discorso promozione e i granata si sono spremuti ben bene.

Come detto, il Borgo avrebbe meritato i tre punti, ma va dato atto alla Vogherese di aver saputo difendere l'1-1 (anche ricorrendo qualche volta ■ troppo all'assistenza medica) dall'assalto finale.

La cronaca si apre con un'occasionissima per gli ospiti (l'unica del match) al 1': Gay raccoglie ▬ respinta corta su corner e calcia a rete da distanza ravvicinata, ma sulla linea è Rocca a sbrogliare. La Vogherese pigia sull'acceleratore e i padroni di casa paiono in difficoltà ma al 13' ▬ la svolta: Morello serve Stefanoni in area, il tiro ■ quest'ultimo non viene trattenuto da Negretti quindi il più lesto ad arrivare sulla palla è proprio l'ex della Vogherese che la spedisce in rete dopo averla fatta rimbalzare sulla parte bassa della traversa.

Al 42' Scienza diventa irresistibile. Dopo aver rubato palla davanti alla propria area il capitano si lancia in una lunga galoppata, cerca e trova una triangolazione ■ colpisce potentemente la sfera di testa costringendo Negretti alla deviazione in corner.

Subito dopo l'intervallo Sala prova la carta Solimeno per Giulietti e al 56' arriva il pareggio con Visca ben servito sulla sinistra da Roveda.

**Ivan Fossati**

Il trainer Antonio Sala

**Risultati e classifica**

Borgosesia-Voghera 1-1; Caratese -Abbiategrasso 2-0; Castelsardo -Ilvam, 3-0; Derthona -Calangianus 3-1; Mariano-Guanzatese 2-0; Meda- Fanfulla 0-0; Sancolombano- Valenzana 0-0; Selargius-Corbetta 1-0; Sparta-Brugherio 3-1.

Classifica: Voghera 34; Meda 32; Calangianus 29, Guanzate- ▬ e Sparta 28; Mariano ■7; Borgosesia e Selargius 25; Castelsardo 24; Abbiategrasso e Derthona 23; Brugherio 22; Fanfulla ■ Sancolombano 20; Caratese 19; Valenzana 17; Corbetta 16; Ilvamaddalena 10.

### Dilettanti: dopo la sosta si riprende il 7 gennaio

L'attività calcistica regionale riprenderà il 7 gennaio: ■ ▬ deciso il presidente della Figc Salvatore Fusco, che ha previsto il recupero dell'ultima d'andata dei campionati di Eccellenza ■ Promozione. [r. c.]

### FIGC

**La data ■ riapertura del Comitato regionale**

Il Comitato regionale della Figc è chiuso sino al 2 gennaio '96. Sino a quella data sarà possibile lasciare comunicazioni verbali alla segreteria. [r. c.]

### AMATORI

**Csi Casale: le iscrizioni al torneo comprensoriale**

Il Csi Casale indice il primo torneo comprensoriale per squadre amatoriali, che prenderà avvio nell'anno nuovo. Il termine ultimo per l'iscrizione è il 2 gennaio. Rivolgersi alla sede Csi di Casale, in piazza Martiri ■ oppure telefonare allo 0142/410553-0141/993766. [r. c.]

### ▬

**Il novese Montecucco segretario amministrativo**

Al 7° Congresso nazionale Aosi di Acireale, il novese Giampiero Montecucco è diventato segretario amministrativo. Presidente della disciplina arti marziali è l'istruttore Renato Bosich, mentre Giorgio Pernecco entra a far parte del collegio dei probiviri. [r. c.]

### UISP

**Incontri con i dirigenti ■ nuovo numero di fax**

Nuovo numero di fax alla Lega Uisp di Alessandria: è lo 0131/255032. I dirigenti ▬ a disposizione ogni martedì e venerdì, dalle 17 alle 19. [r. c.]

### ARBITRI

**Niente ▬ delle sfide arriva subito ■ sostituto**

Per evitare di rinviare la partita pomeridiana, in caso ■ a▬ dell'arbitro designato, il Comitato regionale Figc ha istituito un servizio telefonico immediato, che consente di far arrivare un sostituto entro brevissimo tempo. Basta comporre il numero 0336/244051. [r. c.]

### ECCELLENZA

**Le regole da seguire se sul campo c'è ▬**

Le società calcistiche d'Eccellenza dovranno sgombrare il campo dalla neve caduta prima delle 72 ore antecedenti la disputa dell'incontro. In alternativa, può ▬ segnalato un terreno idoneo. [r. c.]

Toyota Carina E.
La qualità
è una valuta forte.

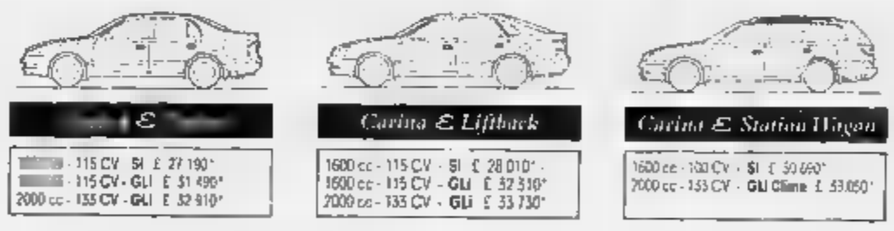


1600 cc - 115 CV SI £ 27.190*
1600 cc - 115 CV - GLI £ 31.490*
2000 cc - 135 CV - GLI £ 32.910*

1600 cc - 115 CV - SI £ 28.010*
1600 cc - 115 CV - GLI £ 32.310*
2000 cc - 135 CV - GLI £ 33.730*

1600 cc - 110 CV - SI £ 30.690*
2000 cc - 135 CV - GLI Clima £ 33.050*

Fino al 15 Gennaio finanziamenti ■ tasso zero

CONCESSIONARIA PER LA PROVINCIA
Autopool Prete

ALESSANDRIA - V.le dell'Artigianato, 35 Z.I. D3 - Tel. 0131/346206
CASALE - V.le M. S. Michele 3 - Tel. 0142/452954
VALENZA - V.le Galimberti 1-3-5 - Tel. 0131/927770

ORGANIZZAZIONE DI VENDITA:
Acqui T. - AUTOCOMMERCIO - 0144/321520
Novi L. - AUTO IN - 0143/329766
Ovada - FRANCO MOTORS 0143/833744

TOYOTA
Idee guida.

Novi Ligure: continuano anche oggi, ■ ritmo serrato, gli incontri sui campi del circolo Ilva

# La Poggi finalista al Torneo di Capodanno

## *Protagonisti le alessandrine Carena, Leo e il casalese Bernardi*

Marianna Carena (Under 14)

**NOVI.** L'aostana Giorgia Poggi è la prima finalista del Torneo di Capodanno di tennis giovanile, al Circolo Ilva. Ieri, si è garantita il diritto a disputare ■ match per il titolo dell'Under 14 femminile (in programma martedì) battendo ▬ un ▬loquente 6-0 6-1 la ligure Beatrice Spiganti, del Tc Genova.

La Poggi resta in ▬ per il successo anche nella categoria Under 16: ■ approdata alle semifinale infliggendo un «cappotto» a Elena Benvenuto d▬ Bajardo Genova, e oggi affronta la chiavarese Jennifer Rodino qualificata grazie al 6-3 6-2 su Chiara Ciabatti (Park Genova).

Tra le Under 16, è invece uscita di scena ■ testa di serie ▬▬n uno, Daniela Gallo (Tc Como), che ha dato forfait nei quarti contro Carlotta Droetto (Andrea Doria Genova).

Molte luci ■ qualche ombra per i tennisti della provincia. Brilla ▬ le Under 14 l'alessandrina Marianna Carena, che ha superato ▬ disinvoltura il turno (6-3 6-2 sulla monzese Margherita Buttini), e ha dimostrato eccellenti doti tecniche.

In campo femminile, non co- ▬ ostacoli la marcia di Marianna Leo (Dlf Alessandria), che ha raggiunto la semifinale dell'Under 12 piegando per 6-1 6-2 Linda Ruffa.

A sorpresa, è invece caduto Davide Resciniti, della Canottieri Tanaro, che era accreditato del ruolo di tds n. 1 dell'Under 12 maschile. Nei quarti, il tabellone gli ha posto di fronte Marco Grandi, del Tc Genova. E' stato un incontro avvincente, durato quasi due ore. Alla fine, il tennista alessandrino si è arreso per 3-6 5-7.

In questa categoria, resta a difendere i colori della provincia ■ casalese Marco Bernardi, che ieri si ■ imposto per 6-0 6-2 nel derby ▬ Marco Paneri (Dlf Alessandria). Nell'Under 12, è ▬ semifinale anche il genovese Stefano Questa, vincitore per 6-4 6-0 su Stefano Persivale.

Tra i favoriti, è uscito di scena nell'Under 14 maschile Cristiano Rebori (Tc Lavagna), che ha perso inopinatamente contro Emanuele Sapio per 2-6 3-6.

Ha passato il turno senza scendere in campo la tds numero uno, Alessandro Nicco (Green Park Rivoli), beneficiando del ritiro per infortunio del genovese Lorenzo Repetti.

Nell'Under 12 femminile successo anche per Stefania Quadrelli, del Tc Chiavari, su Alessandra Ticozzi (Pro Vercelli), 6-3 6-2. Nel tardo pomeriggio, è approdata alle semifinali dell'Under 14 la ligure Marta Porta (Tc Loano): dopo aver eliminato la favoritissima Nathalie Vierin, ▬ ■ ripetuta contro Annalisa Bona, ▬l Tc Chiavari. Lo «score» è stato di 6-2 6-1.

**Massimo Delfino**

LA STAMPA & PUBLIKOMPASS
PUBBLICITÀ CHE VALE

**S P A Z I O**
**A F F A R I**

## LAVORO DOMANDE

**P[redacted] DOMESTICO BABY[redacted]**

[redacted] professionale nubile 45enne offresi per assistenza [redacted] e handicappati. Referenziata. Tel. [redacted]1 776.7439.
**RAGAZZA** 18enne esperta con referenze offresi come baby-sitter. Telefonare [redacted] pasti 011 318.0127.

**LAVORI VARI I PART TIME**

**INFERMIERA** generica pratica lavori ufficio, contabilità offresi [redacted] part-time. Tel. [redacted]0234.
**SIGNORA** referenziata offresi assistenza infermieristica a persone non autosufficienti giorno o notte. Tel. 318.0127.

## IMMOBILIARE VENDITA

**[redacted] CITTA'**

**ALLOGGIO** [redacted] 170 salone 3 [redacted] cucina doppi servizi garage. Santateresa 776.4738.
**BIMAR** adiacente corso Traiano libero ingresso 2 camere tinello cucinino bagno. Tel. 011 43.591.
**BIMAR** adiacente piazza Respighi libero ristrutturato ingresso 2 camere tinello cucinino bagno L. 150 milioni. Tel. 43.591.
**BIMAR** corso Sebastopoli recente ingresso 2 camere tinello cucinino bagno permute dilazioni. Tel. 43.591.
**BIMAR** Crocetta libero da ristrutturare ingresso 3 camere cucina bagno solaio sovrastante. Tel. 011 43.591.
**BIMAR** Pozzo Strada libero ottimo ingresso salone 2 camere tinello cucinino biservizi box. Tel. 011 43.591.
**BIMAR** Viberti piano [redacted] salone 2 camere cucinotta bagno piano alto panoramico termoascensore. Tel. 43.591.
**CORSO** Matteotti (via Vittorio Amedeo) prestigioso signorile ingresso 4 camere soggiorno biservizi completamente ristrutturato finiture di pregio mq 155. Portineria. Studio Tolu 436.8444.
**CORSO** Re Umberto libero alloggio otto vani soffitta camino piano quarto vendo. Telefonare 581.9327.
**CORSO** Tassoni 58 lofts lussuosi [redacted] metrature splendide risoluzioni residenziali vendo Harca. Tel. 746.738.
**CORSO** Traiano via Casena in bella casa ingresso soggiorno 3 camere cucina doppi servizi. Santateresa 776.4738.
**LIBERO** via Baltimora mq 95 3° piano ascensore L. 180 milioni non trattabili. Tel. 011 924.0931 - 924.0428 ore ufficio.
**POZZO STRADA** nuova costruzione immersa nel verde 2 camere cucina bagno 2 giardini privati, box auto, L. 225 milioni consegna 18 mesi. Tel. 705.446.
**PRECOLLINA** corso Moncalieri libero ingresso 2 camere tinello cucinino bagno box L. 200 milioni. Campisi 660.4519.
**SASSI** villa bifamiliare composta di due alloggi di 100 e 140 mq ampio terrazzo piano interrato di 240 mq con autorimessa taverna lavanderia finiture di pregio. Studio Tolu 436.8444.
**S. RITA** adiacente piazza Montanari casetta indipendente su 2 piani più seminterrato con tavernetta e lavanderia. Ampio cortile interno mq 240. Ristrutturata. Studio Tolu 436.8444.
**TAIT** 562.3931 corso Inghilterra (pressi via Duchessa Jolanda) libero monolocale prezzo interamente dilazionabile.
**TAIT** 562.3931 libero in piazza Castello 2 camere cucinotta ampio ingresso bagno ascensore L. 170 milioni.
**TAIT** 562.3931 libero pressi largo Orbassano (su corso) recente piano alto camera tinello ingresso bagno.
**TAIT** 562.3931 libero S. [redacted] tinello cucinino ingresso bagno termoascensore 2 aria L. 113 milioni.
**TAIT** 562.3931 libero zona corso Turati ristrutturato 2 camere cucina ingresso bagno [redacted] piano 2 aria L. 110 milioni.
**VIA** Polino vendiamo [redacted] mansarda in stabile recente [redacted] angolo cottura servizi termoautonomo. Gaudo 945.6317.
**VIA** [redacted] Donato 99 (giardinetti) in deliziosa palazzina '900 in ristrutturazione lussuosi alloggi vendo Harca. Tel. 746.738.

**VILLA DEL '700**
**prestigiosa Precollina spla[redacted] vi[redacted] 1000 mq abita[redacted] divisibile [redacted] mq giardino. Visca [redacted]**

**[redacted]**

**BARDONECCHIA** [redacted] impianti vendiamo alloggi nuovi da L. 170 milioni dilazioni. Bimar 0122 831.778 - 011 43.591.
**BARDONECCHIA** impresa vende alloggi, tavernette, prossimità impianti risalita e località Gleise/Reuil da L. 90 milioni. Tel. 0122 901.317 - 0336 696.907.
**BARDONECCHIA** mono/bi/trilocali nuova costruzione giardino box da L. 215 milioni. Bimar 0122 831.778 - 011 43.591.
**BEAULARD** in casetta soggiorno 2 camere cucinino bagno giardino volendo box. Bimar 0122 831.778 - 011 43.591.
**CESANA** Fenils nuova costruzione 1/2/3 camere giardini terrazzi da L. 160 milioni. Bimar 0122 831.778 - 011 43.591.
**COLLEGNO** via La Pira privato vende signorile recente libero camera tinello cucinotto bagno 5° piano box. Tel. 411.1052.
**IMMOBILIARE SABATINO** Grugliasco saloncino camera cucina servizi mansarda mq 130. Telefonare 385.1313.
**MONCALIERI** vendesi porzione di villa bifamiliare, pronta consegna, con giardino, mutuo e dilazioni di pagamento. Tel. 681.3467 - 0336 618.021.
**PRAGELATO** ottima posizione alloggi volendo abbinabili da L. 98 milioni mutui. Bimar 0122 831.778 - 011 43.591.
**BALICE** nuovo soggiorno living angolo cottura 2 camere bagno posto auto giardino. Bimar 0122 831.778 - 011 43.591.
**SAVOULX** in bella appartamenti nuovi bi/trilocali da L. 99 milioni dilazioni. Bimar 0122 831.778 - 011 43.591.
**SESTRIERE** centrali appartamenti [redacted] 2/3 camere salone servizi mutui dilazioni. Bimar 0122 831.778 - 011 43.591.
**S. SICARIO** soggiorno con camino 2 camere angolo cottura bagno terrazzo posto auto. Bimar 0122 831.778 - 011 43.591.
**ULZIO** centrali mono/bilocali nuovi giardino buona esposizione da L. 115 milioni. Bimar 0122 831.778 - 011 43.591.
**ULZIO** libero nuovo ingresso soggiorno [redacted] angolo cottura bagno box L. 190 milioni. Bimar 0122 831.778.
**ULZIO** villette nuove indipendenti soggiorno 2 camere box giardino da L. 270 milioni. Bimar 0122 831.778 - 011 43.591.
**VOLVERA** frazione Zucche 3 km da Orbassano in costruzione villa indipendente 4 lati su 3 livelli consegna prevista giugno [redacted] L. 460 milioni. I.R. Casa 587.1236.

**PI[redacted]**

**S. [redacted] STURA** (Mondovì/Cn) vendesi casa ristrutturata 5 camere, bagno, box, L. 120 milioni. Rodino 0171 917.706.

**VALLE [redacted]**

**GRESSONEY ST. [redacted]** Frazione Loomatten casa padronale 1850 prenotasi mono/bilocali da impresa. Tel. 0125 356.046.

**[redacted]**

**ALBENGA** impresa Coalma costruisce e vende direttamente nuovi bi/trilocali sul mare, ampi terrazzi, termoautonomi, possibilità mutuo. Tel. 0182 555.299.
**ANDORA** impresa vende direttamente [redacted] appartamenti 2/[redacted] vani ad 1 km dal mare. Cantiere 0336 256.790.

**[redacted] LIGURE** 10 minuti [redacted] impresa costruttrice vende direttamente in prestigioso complesso residenziale [redacted] menti finiture signorili, pagamenti personalizzati mutuo. Tel. 019 680.735.
[redacted] fronte [redacted] ingresso soggiorno cucinino camera bagno ripostiglio balcone arredato nuovo. [redacted] 019 675.513.
**SANREMO** alloggio centro storico ampia [redacted] cucinino [redacted] arredato vendo L. 68 milioni. Tel. 0121 73.801.
**SANREMO** corso Battisti 17 [redacted] alloggi attici vista sul mare a prezzi ribassati. Grimaldi 0184 501.370.
**SPOTORNO** centralissimo soggiorno con zona cottura 2 camere bagno terrazza abitabile posto auto condominiale L. 275 milioni. Telefonare allo 019 821.335.
[redacted] splendida villetta fine '700 a picco sul [redacted] posto auto privato solo L. 490 milioni. Tel. 019 821.335.
[redacted] vicino mare splendida mansarda vista mare soggiorno cucinotta 2 camere bagno L. 230 milioni. Tel. 019 821.335.

**[redacted]**

**A** Mentone alloggi in costruzione da L. [redacted] milioni rata mutuo pari a reddito garantito. Italimmobili 011 771.1560.
**[redacted]** Nizza nuova proposta a 30 mt mare mono/bi/trilocali di prestigio da L. 94 milioni. Interim 011 599.762 - 504.751.
**BEAULIEU** [redacted] in palazzina [redacted] no/bi/trilocali nuovi da L. 145 milioni affare. Tel. 0184 660.457 - 0360 700.125.
**CANNES** [redacted] mt spiaggia mono/bilocali da L. 99 milioni in nuova costruzione. Tel. 011 817.8377 - (0033) 09 530.274.
**MENTONE** 100 mt spiaggia [redacted] mare [redacted] struendi mono/bilocali da L. 99 milioni. Tel. 011 817.8377 - (0033) 09 530.274.
**NIZZA** centro bella casa d'epoca monolocale soppalco ristrutturato L. 120 milioni. I.S.I.T. 011 817.7687.
**NIZZA** fronte mare 20 mt spiaggia in palazzina monolocali da L. 80 milioni, bilocali da L. 180 milioni. I.S.I.T. 011 817.7687.
[redacted] Promenade bilocale piano 5° L. 150 milioni. Numerose occasioni. Tel. 011 817.8377 - (0033) 09 530.274.
[redacted] splendida posizione fronte mare [redacted] piano vista mare bel terrazzo [redacted] mq L. 160 milioni. I.S.I.T. 011 817.7687.
**NIZZA** zona Università studios L. 80 milioni, 8% garantito da polizza. Altre proposte. Tel. 011 817.8377 - (0033) 09 530.274.
**VILLEFRANCHE** mono/bilocali costruenda palazzina. Vista mare su Cap-Ferrat. Tel. 011 817.8377 - (0033) 09 530.274.

**ESTERO**

**[redacted]** Monginevro chalet, [redacted] soluzioni abitative a partire [redacted] L. [redacted] Italimmobili 011 771.1560 - 0336 390.438.
[redacted] nuova costruzione le centro [redacted] da L. 131.500.000 [redacted] lendo box. Tel. 447.5651 - 0336 202.790.

**LOCALI UFFICI [redacted]**

**CEDESI** locali in Cuneo [redacted] corso principale [redacted] a franchising o bar con o senza licenza abbigliamento. [redacted] 0171 612.815 ore serali.
**LOCALI** commerciali mq [redacted] vendesi in Torino pronta consegna, zona Madonna di Campagna, a prezzo di realizzo. Tel. 681.3467 - 0336 618.021.

**BOX AUTO**

**BOX PER CAMPER**
vendesi/affittasi [redacted] via Reiss Romoli pronta consegna. Tel. 596.244.

**[redacted]**

[redacted] vendesi terreno per villa [redacted] progetto approvato mq 1.100 ottima posizione. Tel. 953.1991 - 956.6740.

## IMMOBILIARE ACQUISTO

**[redacted] O C[redacted]**

**RICERCHIAMO** per nostri clienti appartamenti [redacted] in Torino e prima cintura. Definizioni rapide. Bimar 011 43.591.

**TORINO PROVINCIA**

**RICERCHIAMO** in acquisto zona Bardonecchia Ulzio Salice Sestriere Cesana appartamenti baite massima serietà. Bimar 0122 831.778 - 011 43.591.

## AFFITTI OFFERTE

**TORINO CITTA'**

**AFFITTASI** precollina alloggio signorile, salone, 2 camere, cucina, doppi servizi, box auto. Tel. 771.6883 pomeriggio.

**TORINO PROVINCIA**

**BEAULARD** affittasi annualmente arredato soggiorno camera bagno 4/6 posti letto. Bimar 0122 831.778 - 011 43.591.
[redacted] centrali affittasi arredati e non mo[redacted] nuovi. Bimar 0122 831.778 - 011 43.591.

**PI[redacted]**

**LIMONE PIEMONTE** appartamento 2 ca[redacted] lloni servizi stagionale o mensile. Agenzia Zeni 0182 840.423.

**LOCALI UFFICI CAPANNONI**

**VOLPIANO** fronte provinciale Torino affittasi capannone [redacted] ufficio mq [redacted] ampio cortile h. mt. [redacted] Tel. 988.4549.

## AFFITTI DOMANDE

**TORINO CITTA'**

**A. UNICASE** [redacted] alloggi e ville vuoti o arredati anche prima cintura per dirigenti trasferiti. Tel. 331.840.
[redacted] per nostra selezionata clientela appartamenti arredati e [redacted] massima serietà. Bimar 011 43.591.

**T[redacted] PR[redacted]**

**CONIUGI** pensionati ricercano alloggio mq 60 zona Leinì Caselle o limitrofi, comoda servizi. Tel. [redacted].9986 dopo le [redacted].
**RICERCHIAMO** in affitto per referenziata clientela alloggi baite in Sestriere Bardonecchia Salice Ulzio massima serietà. Bimar 0122 831.778 - 011 43.591.

## AUTOVEICOLI

**ACQUISTA** autovettura fuoristrada furgoni ca[redacted] ligo e ribaltabili. Ipercar strada Torino 27 Beinasco. [redacted] 397.1281.
**ACQUISTA** autovetture massima valutazione, pagamento contanti. Via S. Ottavio 32, Torino. Tel. 011 817.7242, zona Mole.
**ACQUISTA** autovetture usate massima valutazione pagamento contanti corso Monte Grappa 24 B. Tel. 011 776.1898 Torino.
**AUTOGILLIA** acquista vetture fuoristrada furgoni vettura immediata pagamento contanti. Corso Umbria 35. Tel. 486.[redacted]
**AUTOTORTONA** [redacted] vett[redacted] ogni tipo massima valutazione serietà. [redacted] Tortona 9, tel. 011 817.1643 - 889.664.
**[redacted]ERCE[redacted]** 250 TD SW climatizzatore Dicembre [redacted] motore sostituito vendo permuto rateizzo. Autocherso 011 321.709.
**MERCEDES** 300 [redacted] 4 [redacted] full-optional vendo permuto rateizzo. Autocherso 011 321.709.
[redacted] 1993 full-optional fatturabile vendo permuto rateizzo. Autocherso Tel. 011 321.709.
**PAYERO** passo lungo dicembre [redacted] climatizzatore vendo permuto [redacted]. Autocherso 011 321.709.
**SPACE RUNNER** 4 WD climatizzatore fine 1992 vendo permuto rateizzo. Autocherso 011 321.709.
**THEMA** 16 V turbo LS 1993 full-optional [redacted] interessante vendo permuto rateizzo. Autocherso 011 321.709.
**ULISSE** [redacted] EL 7 posti climatizzatore [redacted] vendo permuto rateizzo. Autocherso Tel. 011 321.709.
**VENDESI** bellissima Renault [redacted] anno '89 tenuta in garage come nuova. Tel. 739.1295.

## VIAGGI E VACANZE

**ALBERGHI PENSIONI RESIDENCES**

**ALASSIO** albergo ** comfort cucina familiare gennaio/marzo pensione completa L. 40 mila. Tel. 0182 472.004.
**AUGURI** di buone feste dal Marialuigi Residence, una soluzione ai problemi della terza e quarta età. Per una breve o lunga permanenza. Tel. 0141 908.181.
**CASA** di riposo Torino centro, ospita anziani, ambiente confortevole, assistenza [redacted]. Tel. 011 437.4729 - 473.1173.
**RESIDENZA FIORITA** casa di riposo tra la quiete dei boschi offre ogni moderno [redacted] confort in un ambiente familiare in Borgata Chiarmotta (Giaveno). Telefonare 011 936.1182 - 936.1170.

## MATRIMONIALI

**CENTRO AGENZIE MATRIMONIALI ASSOCIATE & AUTORIZZATE.** La certezza del giusto incontro nell'assoluta serietà. Amicizia, matrimoni. Via Giuseppe Giusti 3, angolo corso Vinzaglio, [redacted]. Telefonare allo 011 561.1055.
[redacted] 49enne distinto presenza conoscerebbe max 40enne senza figli istruzione adeguata scopo matrimonio. Scrivere: Publikompass 5105 - 10100 Torino.
**SCAPOLO** libero, serietà bella presenza, professore, corrisponde, matrimonio, nubile/vedova laureata max 55enne. Scrivere fermo posta C.A. 05156 - Fossano.
**40ENNE** nubile longilinea laureata insegnante sensibile cattolica sposerebbe libero pari requisiti massimo 46enne. Scrivere: Publikompass 5106 - 10100 Torino.
**58ENNE** conoscerebbe vedova divorziata scopo matrimonio. Scrivere: Publikompass 7024 - 10100 Torino.

## VARIE

**[redacted] GIOIELLERIA** M.C. 334.832 acquista oro, argenteria, monete, gioielli, massimi prezzi. Corso Peschiera 163, Torino.
**A. ALBA** [redacted] compra oro argenteria monete preziosi francobolli valutando massimo. Tel. 323.002 via Tripoli 85.
**A. OREFICERIA** Go.Ma acquista oro argenteria monete preziosi alle valutazioni. Via Madama Cristina 42. Tel. 650.2212.
**AVETE** anticaglie, dipinti, soprammobili [redacted] da vendere? C'è l'Ilir Piemonte Istituto Vendite. Realizzo immediato. Tel. 011 482.822 - 485.338.

# Sardegna, un mare di colori.

I mille colori della natura in Sardegna. Rosa, come i petali delicatissimi della peonia e dell'oleandro selvatico. Rosso, come i frutti spontanei delle macchie di corbezzolo. Verde, come le chiome delle querce e dei tassi secolari. Giallo, come le piume del gruccione. Azzurro, come le acque purissime del suo mare. In Sardegna vi aspetta uno spettacolo magnifico tutto l'anno, in tutte le stagioni.

Sardegna
[redacted] di vacanze.
[redacted] AUTONOMA [redacted] SARDEGNA
*Assessorato Regionale al Turismo*

167-013153

Inviare a: E.S.I.T. Via Mameli, 97 - 09124 Cagliari
Desidero ricevere il vostro materiale informativo
"Sardegna un mare di rosa"
Nome ......
Cognome ......
Via ......
Città ......
Tel. ......
CAP ......

GESTIONI PUBBLICITARIE (A&C) • CAGLIARI

BARBERA GAGLIARDI SAFFIRIO

# Brava Befana!

Ha appena regalato a Babbo Natale un abbonamento a La Stampa. Dovreste vederlo: è felice come una Pasqua.

OGNI COPIA, PER UN ANNO INTERO, VI COSTERÀ SOLO
**1.000 LIRE**
*con l'abbonamento postale '96.*

Babbo Natale e le sue renne hanno ragione ■ essere contenti. Anche loro, che di regali ne vedono a sacchi, hanno scoperto che l'abbonamento 1996 è ▮ migliore amico di chi legge La Stampa. Non ci credete?

**È fedele.** Vi porta direttamente ■ casa La Stampa per un anno intero.

**Costa poco.** Ogni copia vi costa solo 1.000 lire, un prezzo d'altri tempi per un risparmio immediato. Pensate, l'abbonamento postale per 6 giorni la settimana costa appena 308.000 lire l'anno.

**[illegible] un gesto** ed ■ subito da voi. Infatti potete abbonarvi in molti modi diversi. ● Direttamente al Salone La Stampa di via Roma 80, a Torino. ● Tramite bollettino postale, con versamento sul c/c 7104 intestato ■ "Editrice La Stampa - Ufficio Abbonamenti, via Marenco 32, Torino". ● Tramite bonifico bancario, con versamento sul conto 12601 dell'Istituto Bancario San Paolo di Torino, sede di piazza San Carlo. ● Con una semplice telefonata allo 011-6568334/335, indicando gli estremi della vostra carta di credito Targa, Visa o Mastercard.

**[illegible] vuole bene.** L'abbonamento vi assicura un bel po' di agevolazioni ■ benefici esclusivi. Come gli sconti sull'acquisto dei libri, delle videocassette, degli audiolibri e dei CD-ROM de La Stampa.

**Porta fortuna.** Chi si abbona vince sempre, grazie allo "Strappa e Vinci" e alle grandi estrazioni mensili. ● Con la cartolina **"Strappa e Vinci"** che verrà consegnata ■ ogni abbonato il premio è garantito: dalle macchine fotografiche YASHICA T5 ■ radioregistratori, dagli stereo portatili alle giornate di abbonamento in più, vincono proprio tutti. ■ Con le **grandi estrazioni** ogni mese, per cinque mesi, sono in palio: una splendida **Fiat Punto 55 S**, telecamere Hitachi, TV Color 14" con videoregistratore incorporato Grundig, microsistemi hi-fi. *Per ulteriori informazioni, telefonate allo 011-6568334/335 (fax 011-5627958).*

OGNI MESE, PER CINQUE MESI, POTETE VINCERE UNA FIAT PUNTO.



IN PIÙ FANTASTICI PREMI CON LO "STRAPPA E VINCI".

*Potete pagare l'abbonamento con Targa, la carta di credito che [illegible] i vostri acquisti in una nuova Fiat, Lancia o Alfa Romeo. BONUS TARGA + 10%. Per informazioni tel. 011/885244. *Aut. min. conc. 6/10209*

PARTNER LA STAMPA

Autorizzato con D.M. n. 61/1993 del

LA STAMPA

**L'ABBONAMENTO. IL MIGLIOR REGALO PER CHI LEGGE LA STAMPA.**

CHARME
ESTETICA NATURALE
di Manganoni G. & C.
ECOLIDRIUM AHA'S
"L'ARTE DI RINGIOVANIRE"
TRATTAMENTO IDRATANTE ANTIAGE
VISO • COLLO • DECOLLETEE

LA STAMPA
# VALLE D'AOSTA

CHARME
ESTETICA NATURALE
Manganoni G & C.
CON 6 TRATTAMENTI
3 SOLARIUM CORPO.
Buone Feste!
Via Monl Fallère, 25/a - AOSTA
Tel. 0165/554543



Redazione: Rue Jean de la Pierre, telefono 23.52.97

Pila anticipa tutti, alberghi e residence già al completo

# Verso il «tutto esaurito»

*A partire da oggi nella stazione sciistica sopra Aosta saranno disponibili solo una decina di monolocali. Nelle altre località si aspetta Santo Stefano*

**AOSTA.** E' Pila la prima, tra le principali stazioni sciistiche valdostane, a registrare il «tutto esaurito». Da oggi gli alberghi della località vicina ad Aosta sono «al completo» fino al gennaio, disponibili soltanto una decina di mini-alloggi nei residence.

Molti gli italiani, in recupero rispetto ai dati di quest'estate. Crescono gli stranieri: tanti francesi, svizzeri e tedeschi. In aumento anche spagnoli, sloveni, croati, americani, inglesi giapponesi. Sono aperti gli impianti di risalita. La neve va dai 40 ai 100 centimetri.

L'«invasione» dei turisti nelle altre principali località è prevista invece a cominciare dal 26. Dopo quella data sarà difficile trovare una camera libera in Valle. Le prenotazioni parlano chiaro: dal 26 al 27 saranno praticamente al completo tutti gli alberghi.

A Courmayeur sono rimaste pochissime disponibilità per il «dopo Natale». Anche se, in numero sempre maggiore, i turisti hanno abbreviato le vacanze: non più una settimana, ma due tre giorni al massimo. La crisi economica si fa sentire. A Courmayeur sono aperte tutte le piste, la neve va dai 60 centimetri ai due metri.

Buone le prenotazioni per la settimana di Capodanno anche a Cogne, nonostante la neve scarseggi. Sono aperti soltanto due skilift la pista di fondo agibile per 30 chilometri. Molti alberghi dal 26 saranno al completo.

Soltanto qualche camera in albergo a quattro stelle nel periodo «dopo natale» a Gressoney. Molti gli stranieri, in particolare gli inglesi che hanno cominciato il periodo delle settimane bianche. Buona la situazione neve: rimangono chiusi al momento soltanto i «pistoni» di rientro. Da ieri è aperto invece il collegamento con Champoluc.

Anche a Cervinia a Champoluc si aspetta il «pienone» di Santo Stefano. Al Breuil la scorsa notte sono caduti 20-25 centimetri di neve. Si può sciare su tutte le piste: 30 centimetri di neve al Breuil, 2 metri e 30 a Plateau, 60 centimetri a Plan Maison. Ieri è stato aperto anche il «Ventina». [r. s.]

**LE PREVISIONI**

## *Nuvolosità e neve*

Il Natale porterà ancora neve in Valle d'Aosta, a migliorare le piste da sci, già in buone condizioni in quasi tutte le località. L'ufficio metereologico presso l'aeroporto di Saint-Christophe ha preparato le previsioni del tempo fino a Santo Stefano. Sono previste condizioni di tempo instabile, per il passaggio di sistemi nuvolosi e perturbazioni. Arriverà anche la neve, soprattutto in alta quota dove la temperatura è più bassa. Sono previste però precipitazioni più abbondanti sul versante nord delle Alpi, meno in Valle d'Aosta. Nei prossimi giorni ci saranno annuvolamenti, scarse le schiarite. Ieri ad Aosta la temperatura è sempre rimasta sopra lo 0: minima 2, massima 5. Qualche problema sulle piste ieri a Cervinia per il vento che soffiava da Sud-Ovest a 70 chilometri orari. A Plateau ieri mattina alle 8 la temperatura era di meno 5 gradi, al Breuil era di più 2.

**LETTERINE A BABBO NATALE**

*Voglia di pace più che di doni*

Pocahontas, principessa disneyana, protagonista del film che andranno a vedere i bimbi che hanno scritto le letterine più simpatiche SERVIZIO A PAGINA 40

**CALCIO, SERIE D VINCE L'AOSTA**

*Tripletta casalinga*

L'Aosta ha battuto per 3-1 il Poggibonsi grazie alla rete di Claudio Fermanelli su punizione (nella foto) e alla doppietta di Massimiliano Pugliatti. SERVIZIO A PAGINA 44

*I promossi della SETTIMANA*

**FERRUCCIO** (nella foto) batti e ribatti ha fatto «gol», cioè è riuscito a far ottenere ai giocatori rossoneri il dovuto, lo stipendio. Erano campioni d'inverno portafoglio, un'inedita categoria di calciatori. Come direttore generale Mazzola ha fatto il suo dovere che di questi tempi equivale a una promozione. I giocatori, bravi sul campo, tanto da essere davanti anche al Pisa, superfavorito del campionato, non si meritavano un Natale doni.

**LUIGI** è da quasi 40 anni presidente delle funivie del Cervino. E' un manager che ha avuto parecchie esperienze di lavoro e che ha firmato con la generosità molti episodi della sua vita, come la costruzione dell'asilo di via Franchete, a Verres. Per questo è stato promosso dall'amministrazione comunale di Verres e per questo la promozione si riflette anche su questa pagina.

**MAURO CANIGGIA**, presidente dell'Arci Valle d'Aosta, non soltanto ha aderito all'iniziativa nazionale del «bollino nero», campagna di sensibilizzazione per aiutare gli stranieri in Italia, ma lo ha fatto senza gravare delle duemila lire la tessera per i valdostani.

che hanno trovato monti della vallata del Lys un'aquila ferita, forse vittima di uno scellerato volo contro i fili elettrici. Il loro intervento ha salvato la vita al grande rapace. L'aquila è stata ricoverata in uno studio veterinario convenzionato con l'assessorato all'Agricoltura e Foreste.

ha conquistato suo nono titolo tricolore di sollevamento pesi. Come non promuoverla? Merita due volte la citazione perché è atleta in uno sport difficile, oltre che faticoso, uno sport che non fa immagine, che non fa impazzire le folle, insomma lontano dai clamori. La Dal Santo ha vinto il titolo con una grande prestazione, 79 chili allo strappo e 96 allo slancio

**TELETHON**, nel senso degli organizzatori aostani che sono riusciti a raccogliere il doppio dello scorso anno. Grazie alla generosità dei valdostani, certo, tuttavia la loro impresa non è stata facile in un anno «ricco» di richieste di fondi.

**AOSTA**

## Un panettone di 25 chili

E' della pasticceria «Chuc» di Aosta record gastronomico di Natale. Il titolare Antonio Giorgi ha, infatti, sfornato un panettone di 25 chili. «Ci pensavo da tanti anni, ma non avevo il forno adatto - dice pasticciere -. Per ottenere il panettone ho impastato chili di farina. La cottura è durata 7 ore, altre 6 sono state necessarie per le decorazioni». Il megapanettone è in vendita a un prezzo «non di mercato» tra le 400 e le mila lire. (FOTOSALVATO)

In occasione delle feste controlli di polizia e carabinieri in tutta la Valle d'Aosta

# Pattuglie in borghese «anti-scippo»

*Posti di blocco sulle principali direttrici. Un arresto per furto a Courmayeur e 6 ragazzi sorpresi con 20 grammi di hashish. Pattuglie notturne della Polstrada all'uscita dei locali con etilometro e autovelox*

**AOSTA.** I primi risultati di «Natale tranquillo», i controlli predisposti da polizia e carabinieri per frenare l'aumento di furti e scippi che in genere caratterizza i periodi festivi. Ieri il Gruppo carabinieri di Aosta ha predisposto posti di blocco in tutta la Valle, sulle principali strade e svincoli autostradali.

Un arresto a Courmayeur: i militari hanno fermato Benito Bernardello, 57 anni, torinese. E' stato sorpreso a rubare in un appartamento in strada delle Volpi. Hanno dato l'allarme i vicini di casa: una pattuglia di carabinieri, in giro per un controllo, è arrivata in pochi minuti e ha sorpreso il ladro nell'alloggio. In tasca aveva alcuni gioielli.

Ad un posto di blocco dei militari a Donnas sono stati fermati sei ragazzi di Torino: due maggiorenni e quattro minorenni. Avevano 20 grammi di hashish. I maggiorenni sono stati denunciati, gli altri segnalati alla Prefettura.

Pattuglie di carabinieri e Polstrada impegnati in operazioni di controllo lungo le strade della Valle d'Aosta

Nel complesso ieri i carabinieri hanno controllato 221 auto e 485 persone. Nell'operazione sono stati impegnati 45 militari suddivisi in quindici pattuglie.

In questi giorni, inoltre, personale in borghese di polizia e carabinieri controlla le vie del centro e i supermercati per cercare di prevenire borseggi e scippi.

Infine, più pattuglie della Polstrada sulle strade. Sono stati predisposti particolari controlli di notte all'uscita da bar e discoteche con etilometro e autovelox. [a. t.]

**CURIOSITA'**

## LA FESTA DIETRO LA GRATA

La notte del 24 è la sola dell'anno in cui alle suore del Carmelo è concesso di parlare tra loro

# Il Natale tra le mura del monastero di Quart

*«Un momento di gioia immensa». I doni: una scopa e delle coperte*

**AOSTA.** I loro bellissimi presepi in juta esprimono la semplicità e l'armonia dell'ambiente da cui provengono, il monastero di clausura «Madre della Misericordia», costruito sulla collina di Quart. E tra quelle mura, invalicabili, in cui a parte la preghiera e il canto vige il silenzio più assoluto, il Natale è atteso e rappresenta un momento di intimità e raccoglimento più intenso del solito. E' la madre superiora, suor Maria Rosa, a spiegare l'atmosfera in cui le dieci suore ospiti del monastero si preparano al Natale e a raccontare come sarà per loro. «Natale per noi è soprattutto un momento di preghiera. Anche quelle di noi che nella vita civile lo vivevano in modo religioso sentono che qui è diverso, che qui c'è il Mistero. Entriamo nel mistero di Dio che si fa uomo per portarci la salvezza».

E la festa? «La sera del 24 - prosegue suor Maria Rosa - spostiamo l'Ufficio della Lettura dalle 21,30 alle 23 e ci prepariamo alla messa di mezzanotte officiata dal nostro cappellano, don Nouchy e cantata, come vuole la tradizione. Quest'anno abbiamo imparato anche un canto in francese "Aube Nouvelle"». In omaggio alla Valle? «Sì, ma è un brano dell'Avvento e non credo che lo canteremo alla messa di mezzanotte».

Il presepe allestito quest'anno nella chiesa del monastero è in terracotta realizzato dalle stesse suore del Carmelo. «Anche nel presepe - spiega la madre superiora - cerchiamo qualche richiamo che possa far risaltare la povertà, l'umiltà di Gesù, e l'adorazione di Maria».

E la notte di Natale è anche, per le suore del Carmelo, l'unica dell'anno in cui è concesso di parlare tra loro. «Così - dice ancora suor Maria Rosa - cantiamo lungo i chiostri, durante le adorazioni davanti al presepe. Quella notte dormiamo poco perché la mattina ci alziamo comunque presto. Di solito alle 5,30, il giorno di Natale ritardiamo, magari, di mezz'ora».

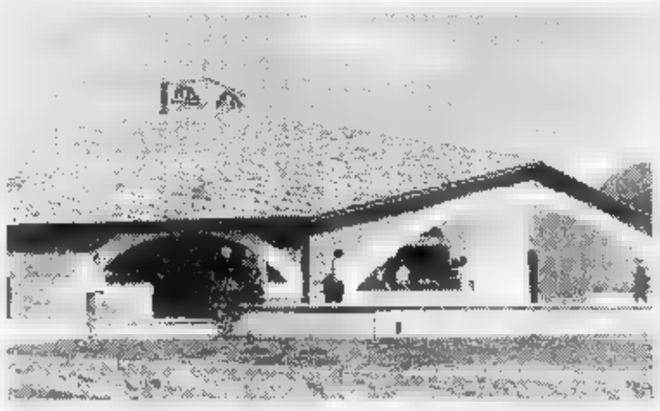

Il monastero di clausura «Mater Misericordiae», a Quart, ospita dieci suore

La gioia con cui le carmelitane attendono il Natale qualcosa di palpabile dietro la grata che definisce il confine tra la clausura e il resto del mondo. «Natale per noi è un momento di gioia immensa, di grande festa anche nella semplicità - continua la madre superiora -. Ci sentiamo vicine a poveri e vecchi, a tutti quelli che soffrono, viviamo più in unione con i nostri fratelli e sentiamo che Gesù ci porta la salvezza e vorremmo annunciarla a tutti».

E per un giorno così speciale, sarà diverso il menù? Suor Maria Rosa sorride e risponde: «Non ci sono ricette particolari, ma capita che qualcuno ci porti il pranzo di Natale, senza carne, perché secondo un antico uso monastico noi non ne mangiamo. E poi riceviamo anche dei doni. Quelli avuti durante l'Avvento li ho messi da parte e così farò sorpresa alle suore. Quest'anno ci sarà una bella scopa nuova e delle coperte».

E il Capodanno com'è tra le mura del monastero? «Il primo giorno dell'anno è la festa di Maria Madre di Dio, è la Giornata della Pace e l'inizio dell'anno civile. Noi festeggiamo tutto questo in preghiera. Anche la notte del 31 dicembre possiamo stare alzate, senza parlare tra noi. Se qualche sacerdote verrà a dire messa ne saremo felici, altrimenti inizieremo il nuovo anno, come sempre, con l'adorazione».

**Beatrice Mosca**

**IL TEMPO IN PIEMONTE E VALLE D'AOSTA**

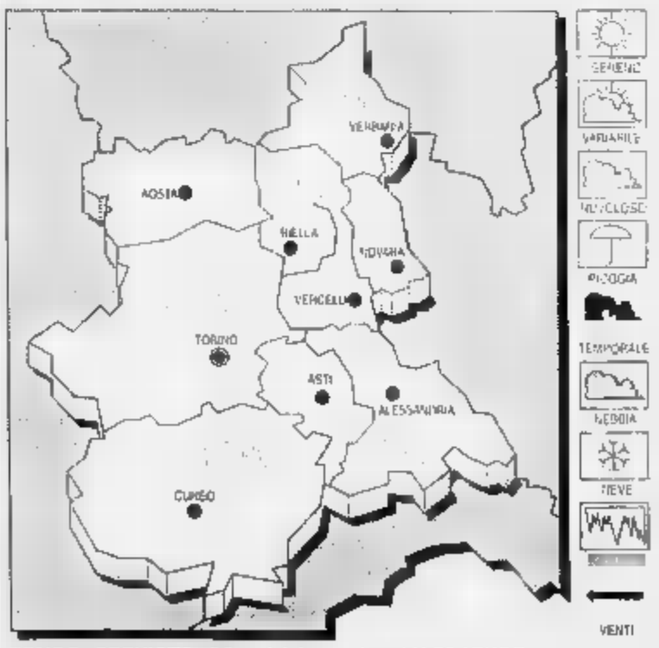


**TEMPO PREVISTO PER OGGI.** Condizioni di variabilità temporanee schiarite e annuvolamenti anche intensi.
**TEMPERATURA.** In diminuzione.
**VENTI.** Moderati intorno Ovest.
**TENDENZA DEL TEMPO.** Cielo nuvoloso molto nuvoloso con piogge sparse; foschie dense sulle pianure dopo il tramonto.

**LE TEMPERATURE**
**IERI AD AOSTA**
Max: 5; min: 2; media:

**UN ANNO FA**
Max: 4; min: -6; media: -3

**TEMPERATURE IN PIEMONTE**
Torino 7,6; Alessandria 8; Asti 9; Cuneo 5; Novara 9; Vercelli 7.

IL CASO

[redacted]

# La questione del bilinguismo caratterizza la «coda» dell'anno

# Un referendum sul francese

L'ingresso del liceo [redacted] cui si legge la scritta in francese: «Lycée Gymnase»

Il Palazzo della Regione. La questione [redacted] bilinguismo è al centro di una polemica

**AOSTA.** Si chiamerà «offensiva bilinguismo» il tema politico del 1996? E' possibile perché [redacted] quello della «coda» del 1995. Dopo l'iniziativa parlamentare di An, il Club Pannella-Riformatori lancia proprio per la vigilia di Natale il referendum abrogativo per due leggi regionali, sull'accertamento [redacted] piena conoscenza della lingua francese (1993) [redacted] sull'attribu[redacted] dell'indennità di bilinguismo (1988).

E prima di An e dei riformatori, vi era stata una raccolta di firme nel mondo della scuola: oltre il [redacted] per cento degli insegnanti delle superiori aveva chiesto di rivedere il progetto per l'applicazione degli articoli sul bilinguismo nella scuola superiore così come già avvenuto nelle elementari e nelle medie. Un'altra angolazione, certo, tuttavia il problema della «valdostanità» della Valle d'Aosta, la ricerca cioè di un'identità, rimane al centro della questione politica.

Il francese è un mezzo della battaglia politica. Sia per chi lo ama e lo ritiene alla base dell'autonomia valdostana [redacted] tale intoccabile, sia chi pensa che sia «la lingua di una minoranza» che non può quindi decidere per la maggioranza dei valdostani. Queste le posizioni di union valdôtaine e di An. Ma i riformatori partono da altri presupposti.

Scrive Enrico Fabbro: «L'iniziativa politica tende a ripristinare il diritto secondo i contenuti dello Statuto speciale, al riguardo della parità di trattamento fra la lingua italiana e la francese, nel [redacted] antiautoritario». Spiegazione: «Nel pieno rispetto della francofonia intendiamo tutelare coloro che con titoli dimostrino di aver studiato il francese senza dover [redacted] sottoposti a [redacted] della "piena conoscenza"».

La tesi del Club Pannella-Riformatori è che la «mancanza di utilizzo spontaneo» del francese «impedisce quella funzione storica di collante che più libertà, meno autoritarismo [redacted] più amore e rispetto può ancora creare attorno alla [redacted] lingua francese quell'interesse che tutti auspichiamo, un valore comune, [redacted] necessariamente propedeutico, né etnico».

Per i riformatori il francese è usato in modo «strumentale» e l'esame di «piena conoscenza viola [redacted] principio costituzionale» in una [redacted] bilingue «con libertà di utilizzo paritario».

La proposta referendaria [redacted] destinata a suscitare un dibattito, così come l'iniziativa [redacted] An che chiederà al parlamento una revisione dello Statuto di autonomia, reo di imporre una lingua quella francese senza dare possibilità di scelta. Ma [redacted] timore del coordinamento regionale di Alleanza nazionale è il separatismo [redacted] l'indipendentismo.

Si mescolano in questo periodo confuso della politica valdostana antichi e nuovi fantasmi. La difesa [redacted] l'attacco nei confronti del francese sembrano gli strumenti più plateali per affrontare un dibatitto più ampio. Rischiano tuttavia di soffocare un sereno confronto sulla «questione valdostana» che a distanza di 50 anni, da quando fu posta, [redacted] appare ancora risolta. **[e. mar.]**

## NOTIZIE DALLA VALLE

**AOSTA**

***Fiaccolata e presepe vivente [redacted] Porossan***

Una fiaccolata e la rappresentazione del presepe vivente precederannno questa sera la messa [redacted] mezzanotte a Porossan. I «pastori» con le fiaccole si ritroveranno a Quota B.P. da dove scenderanno, alle 23,15, verso la frazione di Aosta per riunirsi sul sagrato della chiesa, in frazione Chappelle, per dar vita al presepe. Dopo la [redacted] sa è in programma la distribuzione di vin brulé e di prodotti tipici della gastronomia valdostana.

**[redacted]**

***E' morto Osvaldo Yon, presidente uv di Grenoble***

Osvaldo Yon, di Issime, emigrato da molti anni in Francia, presidente dell'union valdôtaine di Grenoble, [redacted] morto ieri all'età di 72 anni. Attivo nel mondo dell'emigrazione valdostana, sempre presente alle «rencontres valdôtaines», Yon verrà tumulato a Issime dopo le esequie che sono programma martedì 26 a Grenoble.

**AOSTA**

***I giovani comunisti contro la politica del manganello***

I giovani comunsiti della Valle d'Aosta hanno partecipato ieri alla manifestazione «democratica antifascista che ha detto il suo no [redacted] chi oggi, [redacted] l'operazione Leoncavallo, ma anche con le cariche ai minatori [redacted] Carbonsulcis, con la politica del manganello, vuole cancellare la Costituzione e lo stato sociale».

**CERVINIA**

***Umberto Smaila e la sua band al «Cristallino»***

Tre serate in compagnia di Umberto Smaila [redacted] la sua band. E' la proposta della discoteca «Cristallino» di Cervinia per oggi, martedì [redacted] mercoledì.

**PONT-SAINT-MARTIN**

***Presentazione de «Il filo [redacted] Giorgio Bocca***

Mercoledì alle 18, nella sala polivalente dell'auditorium di Pont-Saint-Martin, verrà presentato il libro di Giorgio Bocca «Il filo nero». L'iniziativa è della presidenza del Consiglio regionale. Il libro [redacted] «una riflessione molto penetrante e di grande attualità sul movimento fascista». Per parlare del volume sarà presente l'autore, il cui profilo sarà tracciato dal presidente del Consiglio Francesco Stévenin.

**AOSTA**

***[redacted] Comune acquisterà cinque vetture elettriche***

La giunta regionale ha finanziato, con una spesa di 152 milioni, l'acquisto da parte del Comune di Aosta di cinque vetture elettriche che [redacted] utilizzate per la circolazione nel centro storico.

Orari locali da ballo

## «Turismo invernale penalizzato»

**AOSTA.** Lilli Breuvé, consigliere nazionale del sindacato locali da ballo, presidente delle discoteche valdostane e vice presidente dell'Ascom Valle d'Aosta, ha inviato ieri una nota in merito al disegno di legge presentato in Senato sugli orari delle discoteche.

«Nella legge riferita agli orari delle sale da ballo [redacted] discoteche (categoria questa parte integrante dell'offerta [redacted] turismo nazionale) presentata dall'onorevole Umberto Carpi al Senato, [redacted] privilegia il turismo estivo, escludendo e dimenticando totalmente l'allargamento [redacted]gli orari nel periodo invernale penalizzando così duramente il grande turismo della montagna nazionale ed internazionale dell'arco alpino». E' quanto si legge nel comunicato con [redacted] la Breuvé chiede che la legge rispetti «lo sforzo ed il lavoro della gente di montagna nell'ambito del turismo essendo parte integrante del Paese Italia ed il diritto di essere almeno presi in considerazione dalla grande assemblea dei saggi».

In piazza-Chanoux

## Polemica per le luminarie natalizie

**AOSTA.** E' polemica tra l'assessorato al Turismo di Aosta [redacted] i commercianti di piazza Cha[redacted] «colpevoli» di non aver contribuito alle spese per le luminarie natalizie. A lamentarsi della mancata collaborazione [redacted] l'assessore al Turismo, Renato Favre. Ma altrettanto severo [redacted] il giudizio dei commercianti «sott'accusa», [redacted] confronti dell'amministrazione comunale. «E' vero - dice Cristina Binel - che ci si[redacted] rifiutati di contribuire all'illuminazione natalizia anche perché per quanto riguarda piazza Chanoux [redacted] luminarie riguardano il Comune. Noi sosteniamo già le spese per abbellire le nostre vetrine. L'amministrazione comunale non [redacted] ha consultati prima, ha fatto quello che ha voluto [redacted] si è limitato [redacted] illuminare la facciata del municipio». Cristina Binel aggiunge: «Siamo già abbastanza arrabbiati perché [redacted] piazza [redacted] ci sono le luci, al posto dei lampioni c'è un faro. Inoltre è stato autorizzato quell'orrendo mercatino i cui espositori sono quasi tutti [redacted] fuori Valle».

Le rassegne aperte e gli orari di visita

## Natale ad Aosta andando per mostre

**AOSTA.** Vacanze natalizie tra le esposizioni [redacted] capoluogo regionale. Sono cinque le mostre aperte in questi giorni ad Aosta. L'itinerario culturale di Natale parte dalla Torre del Lebbroso, che ospita fino al 14 gennaio la mostra del fotografo di Gressoney, Davide Camisasca.

Un'esposizione intitolata «Tibet» e dedicata all'ambiente [redacted] alla natura incontaminata del Paese asiatico. L'esposizione è aperta dalle 9,30 alle 12 e dalle 14 alle 18. Chiusa a Natale.

Il percorso immaginario attraverso il panorama espositivo aostano prosegue nell'ex chiesa [redacted] San Lorenzo, dove fino all'11 febbraio [redacted] allestita la mostra di Giovanni Thoux intitolata: «Costumi valdostani scavati nel legno». Trenta pannelli in legno nei quali l'artista verrez[redacted] ha ritratto i costumi e i colori della Valle d'Aosta. La mostra rimane aperta dalle 9,30 alle 12 e dalle 14 alle 18. Domani chiuso.

Il centro Saint-Benin ospita invece la mostra dello scultore americano Philip Tsiaras intitolata «Candidi Dream». Dal 1974, anno della sua prima esposizione, Tsiaras ha tenuto più di 50 «personali» in tutto il mondo. Ad Aosta presenta la sua nuova produzione. L'espo[redacted] resterà aperta fino al 14 gennaio. Orario: dalle 9,30 alle 12 e dalle 14 alle 18,30.

Alla Torre dei Signori di Sant'Orso fino al 2 gennaio si può invece visitare la personale del pittore Sereno Ameglio, che da anni vive e lavora a Saint-Vincent. Amelio, nei primi anni [redacted] Dopoguerra ha lavorato [redacted] gli artisti del Cenacolo [redacted] Torino [redacted] è inserito nell'ambiente dei paesaggisti. L'esposizione rimane aperta dal lunedì al venerdì, dalle 16 alle 19, il sabato e la domenica dalle 11 alle 12,30 e dalle 16 alle 19.

Altra proposta culturale per il periodo natalizio è quella [redacted] pittore Armando Trasforini, conosciuto con lo pseudonimo di Amo, che presenta le sue opere nella saletta d'arte comunale [redacted] via Xavier de Maistre. La mostra rimarrà aperta fino al 28 dicembre. **[sa. b.]**

Ancora episodi di cani maltrattati [redacted] abbandonati in Valle

## «Cisterna» [redacted] un padrone

*Il segugio italiano, in grave stato di denutrizione, è stato salvato dall'Enpa*
*Era in un canile «lager» a Pontey. Sta meglio e aspetta di essere adottato*

«Cisterna», il segugio italiano salvato dall'Enpa che aspetta un padrone

**AOSTA.** «Cisterna», un segugio italiano, [redacted] una casa e, soprattutto, un padrone per ricevere un po' di affetto. «Fino ad [redacted]i - dicono all'Enpa - ha vissuto in un canile privato, [redacted] Pontey; [redacted] vero "lager" in cui, stava per morire di fame insieme ad altri cani». Da alcuni giorni è ospite nell'ambulatorio dei veterinari Taverna e Moro, sottoposta a [redacted] intensive. «Le sue condizioni - dicono - sono migliorate. Era in uno stato fisico incredibile: ridotta a pelle [redacted] ossa, denutrita e disidratata. Da qualche giorno ha ripreso la vitalità che contraddistingue questa razza».

La storia di questo segugio risolleva il problema dei cani maltrattati [redacted] abbandonati. Secondo l'Enpa, in questa sorta di canile, un recinto ricavato alla meglio [redacted] l'autorizzazione dell'Usl, vivevano, fino allo scorso anno, 12 cani da caccia e un pastore belga in una situazione [redacted] completo abbandono. Il proprietario se ne è, via via, disinteressato, fino a privarli anche della minima quantità di cibo e di acqua.

«Per molto tempo - spiegano all'Enpa - ci siamo preoccupati di portare del cibo ai cani [redacted] accudirli, sollecitando [redacted] proprietario ad affidarli [redacted] altre persone. I suoi continui rifiuti ci hanno convinto dell'urgenza di un intervento della magistratura per scongiurare la morte dei cani».

«La sistemazione al canile - aggiungono i volontari dell'Enpa - ha salvato la vita agli animali, molto malridotti. Speriamo, ora, che qualcuno venga "adottato"».

Il canile continua, tra l'altro, ad avere problemi [redacted] sovraffollamento. **[s. l.]**

## [redacted] TACCUINO DELLA REGIONE

### [redacted] GIORNALE

**La Valle d'Aosta è in [redacted]ia**

In democrazia, ogni persona ha il diritto di esprimere le proprie idee, che, condivise o meno, vanno comunque rispettate. Quello che non va né accettato né rispettato è l'inventare interpretazioni distorte [redacted] a queste attac[redacted] per tentare di dimostrare ciò che è diverso dalla realtà. Questo è [redacted] caso dello scritto del signor Coquillard di Sarre, che si rifà a una mia lettera addirittura del 5 novembre (sperando forse di avere nell'oblio dei lettori un alleato per [redacted] bugia che espone?) per dire che in tale circostanza avrei «invitato un valdostano [redacted] in linea con le mie idee [redacted] altrove una sua patria». Chi leggesse [redacted] volontà distorsive tale mia lettera, capirebbe che il mio pensiero era (ed è): La Valle può chiedere autonomia e federalismo, non separati[redacted]o indipendentismo (l'articolo 241 del codice penale lo vieta); chi vuol porsi contro la legge, è bene si accomodi altrove: l'Italia [redacted] una e indivisibile e comprende la Valle d'Aosta. Questo per amore di verità.

Giancarlo Borluzzi, Aosta

**E' impossibile sorpassare**

Vorrei complimentarmi [redacted] chi ha ideato la nuova segnaletica verticale sulla strada statale 26 da Aosta a Courmayeur. Ormai è impossibile sorpassare i Tir anche nei rettilinei (tranne [redacted] Derby).

Capisco la sicurezza, [redacted] in vari punti dove non c'è alcun pericolo la doppia riga continua è un'esagerazione che esaspera gli automobilisti, anche quelli che [redacted] hanno particolare fretta.

Indicare l'autostrada come alternativa non risolve la questione. A parte che molti Tir continuano a preferire la statale resta sempre il tratto tra Morgex [redacted] il traforo del Monte Bianco.

Lettera firmata, Courmayeur

**Le lettere vanno spedite [redacted] La Stampa in via Jean de la Pierre, 3. Gli scritti devono essere lunghi non più [redacted] 25 righe dattiloscritte, contenere recapito (anche telefonico) [redacted] firma leggibili. Le lettere anonime saranno cestinate.**

### NUMERI UTILI

[redacted]

**NUMERI UTILI**

**Vigili Urbani Aosta:** 238238/300458
**Vigili del fuoco:** 115
**Protezione civile:** 238.222
**Ospedale:** 3041
**Pronto Soccorso:** 304.256/304.290
**Percorribilità strade:** 303.754/35.655
**Soccorso alpino** 34.983;

[redacted]

**Aosta:** *Cri* (0165) 551.564/551.566; *Centro Emergenza* 0165/304686
**Châtillon:** (0166) 61.600
**Courmayeur:** *Volontari* [redacted] (0165) [redacted]
**Montjovet:** *Volontaires de secours* (0166) 79.466
**Valtournenche:** *Volontari del soccorso* (0166) 93.027
**Morgex:** (0165) [redacted]
**Donnas:** (0125) 807.067
**Brusson:** (0125) 300.243

[redacted]

**FARMACIE [redacted]**

**Ad Aosta** (*distr. 5*) oggi è di turno, [redacted] orario dalle 9 alle 22,00 (a porte aperte) e dalle 22 alle 9 di domani (a porte chiuse) [redacted] farmacia *Nicola*, in via [redacted]rico Chabod. Per gli altri Comuni della [redacted] farmacie [redacted] i turni di notte secondo lo schema sottoindicato.
[redacted] **1:** *Courmayeur*, [redacted] (entro 15 minuti dalla chiamata)
[redacted] **2-3:** *Villeneuve*, Cogne (entro 15 minuti dalla chiamata)
[redacted] **4:** *Valpelline* (entro 15 minuti [redacted] chiamata)
**Distr. 6:** *Nus* (entro 15 minuti dalla chiamata)
**Distr. 7:** *Valtournenche*
**Distr. 8-9:** *Chambave*
**Distr. 10:** *Champoluc*
**Distr. 11-12-13:** *Donnas*
**Distr. 14:** *Issime*

[redacted]

**BENZINAI DI TURNO**

**Domenica [redacted] dicembre 1995**
**Aosta:** Agip, via P.S. Bernardo; Fina, corso Battaglione; IP, [redacted] Carrel; Agip, via Paravera; IP, [redacted] St-Martin de Corléans; Fina, [redacted] Parigi; Agip, [redacted] Ivrea (Moretto)
**Châtillon:** Agip; **Fénis:** [redacted] (Arsene)
**Gressan:** Fina; **Hône:** Tamoil; **Nus:** IP
**Pollein:** Fina; **Pont-St-Martin:** Agip (via Chanoux); Agip; **Quart:** Monteshell; **Sarre:** Esso; **St-Pierre:** Agip (S. S. 26); **St-Vincent:** IP; **Verrès:** Fina; Erg

[redacted]

**CARABINIERI**

**Aosta:** (0165) [redacted]
**Courmayeur:** (0165) [redacted]
**Châtillon/St-Vincent:** (0166) [redacted]
**Donnas:** (0125) 807054

[redacted]

**POLIZIA DI STATO**

**Questura:** (0165) 23711
**Polizia stradale:** (0165) 361545

### [redacted]

[redacted]

[redacted] Giulia Prasti; Monia Russo.
**Morti.** Edoardo Vittaz, 81 anni, pensionato, Arvier-Saint-André.

[redacted]

**Aosta.** Nell'ambito dell'attività dell'Agenzia del lavoro, è stato deciso dalla giunta regionale di impegnare [redacted] milioni per lo svolgimento, fino al 1º marzo, [redacted] progetto transfrontaliero intitolato «Eures Transalp» il cui obiettivo è la mobilità dei lavoratori in [redacted] all'Unione Europea.

[redacted] La giunta regionale [redacted] deciso di [redacted] la gestione del servizio tesoreria dell'amministrazione, per i prossimi 5 anni, all'associazione di imprese [redacted] Cassa di Risparmio [redacted] To[redacted] e Banca della Valle d'Aosta.

[redacted] Centri e istituzioni che hanno gestito e organizzato, nel 1995, centri estivi per minorenni, hanno ricevuto [redacted] giunta regionale sovvenzioni per complessivi 445 milioni.

[redacted] Nell'ambito dell'assessorato regionale alla Pubblica Istruzione, sono stati stanziati [redacted] giunta regionale [redacted] 47 milioni per iniziative di formazione per insegnanti che hanno intrapre[redacted] la loro attività quest'anno.

[redacted] Sono stati concessi dalla giunta regionale 250 milioni alle far[redacted] della Valle, [redacted] titolo di rimborso della metà [redacted] costo [redacted] medicinali venduti a uso veterinario nel 1995.

### [redacted]

**[redacted]**

«Natale [redacted] musica»

La Pro loco [redacted] Arvier ha organizzato il concerto «Natale in musica» con [redacted] coro «Dames de la Ville d'Aoste». L'appuntamento è per martedì alle 21 nel[redacted] chiesa parrocchiale.

**[redacted]**

Festival dell'umorismo

Il municipio ospita «Humor Festival - Incontri internazionali con l'umorismo». Sono esposte le opere [redacted] migliori firme mondiali dell'umorismo, che hanno incentrato le loro vignette sul tema del sesso. La mostra è aperta, nei giorni feriali, dalle 16 alle 19 e nei giorni festivi dalle 9 alle 12 e dalle 15 alle 19,30.

**AOSTA**

Programma di Rai3

Speciale Natale [redacted] cura della redazione del Tgr Rai di Aosta in onda oggi dalle 18,05 alle 18,45 su Rai3. Il programma, dal titolo «Natale: speranza e solidarietà», [redacted] cura [redacted] Ezio Berard. Interverranno il vescovo di Aosta, monsignor Giuseppe Anfossi, una suora di clausura e una laica che racconteranno il loro Natale. [redacted] poi servizi realizzati al Refuge Pere Laurent di Aosta, all'Associazione «La Svolta» di Sarre e al dormitorio pubblico. Infi[redacted] i bambini: dopo [redacted] Coro Les Enfants du Grand Paradis, gli scolari della scuola Cerellaz di Avis [redacted] lettere a Babbo Natale.

**[redacted]**

Grafica internazionale

Nella galleria civica di arte moderna mostra di grafica internazionale con opere [redacted] Picasso, Dalì, Ghagal, Mirò, Lanskoy, Brauner, Linchestain, De Chirico. La mostra resterà aperta fino al 28 gennaio con orario: fino al 16 dicembre dalle 15 alle 19,30, dal 17 dicembre dalle 10,30 alle 12 e dalle 16,30 alle 19,30, chiuso il lunedì.

**[redacted]**

Grand Prix di belote

Gli incontri del Grand Prix [redacted] belote proseguono martedì all'hotel Napoleon.

Protesta di Pro Natura sul decreto del Parco Gran Paradiso

# «Salviamo i guardaparco»

*Denuncia l'associazione: «Le nuove norme sulle aree protette impediscono assunzioni. Il Corpo è indispensabile per la tutela della natura e della fauna»*

Protesta di Pro Natura per il blocco delle assunzioni dei guardaparco

**AOSTA.** Sempre meno guardaparco nel Parco Nazionale del Gran Paradiso? A poco più di un mese dall'intesa raggiunta sul decreto attuativo della legge quadro sulle protette, tra le regioni Piemonte e Valle d'Aosta e il ministro dell'Ambiente Paolo Baratta, la stesura materiale del decreto stesso ha riservato inaspettata sorpresa. Il decreto, che adegua la tiva vigente alla legge quadro del 1991, secondo la Federazione nazionale Pro Natura cancella «all'articolo 7 la dicitura cordata tra le due Regioni riguardante l'autorizzazione all'Ente parco, in fase di prima applicazione del decreto, ad effettuare le assunzioni finalizzate alla copertura di posti vacanti di guardaparco».

La salvaguardia del ruolo dei guardsparco, nati nel 1922 assieme al più antico Parco italiano, era punti centrali dell'accordo raggiunto tra Regioni e ministero. Con «una significativa rappresentanza degli organi territoriali nel Consiglio direttivo del Parco, mantenimento in attività delle due sedi storiche di Aosta Torino, alla istituzione di due nuove sedi operative di coordinamento Valsavarenche Ceresole Reale», l'intesa, raggiunta dopo qualche momento di tensione, prevedeva «una particolare attenzione alla salvaguardia alla valorizzazione del ruolo Corpo dei guardaparco ed alla soluzione degli attuali problemi di organico».

Ai guardaparco è affidata la tutela di un patrimonio ambientale faunistico che si estende circa 70 mila ettari compresi tra la Valle d'Aosta ed il Piemonte. Dal 1991 l'organico è sceso da 68 a 51 unità e l'Ente Parco aveva più volte affermato che «senza l'adeguamento dell'organico avrebbe potuto garantire un servizio adeguato su tutto il territorio». La Pro Natura lamenta che «da due anni il Parco è commissariato, con enormi problemi per quanto riguarda la gestione e l'amministrazione». «Innumerevoli - dice la Pro Natura - sono stati gli appelli lanciati al ministero dell'Ambiente da ambientalisti, associazioni, enti locali, regioni, comunità scientifica. Tutti caduti nel vuoto». E sostiene che con l'ipotesi prospettata dalla stesura del decreto «sulla carta il ministero attesterebbe la conservazione dei guardaparco. In realtà, paralizzando le assunzioni, destina il Corpo un inesorabile esaurimento».

La Pro Natura con una «lettera aperta» ha chiesto al ministe- «il ripristino della stesura originaria del decreto e che vengano date precise garanzie sul mantenimento, solo formale, del Corpo dei guardaparco del Gran Paradiso». Alle Regioni Piemonte e Valle d'Aosta, la Federazione nazionale Pro Natura chiede «di non sottoscrivere alcun testo in cui si tenti di smantellare il Corpo e più in generale di demolire gli strumenti dell'Ente Parco indispensabili per una seria politica di conservazione della natura».

**Alessandro Camera**

Il Comune sollecita l'intervento di recupero

# Aymavilles, il castello s'illumina per protesta

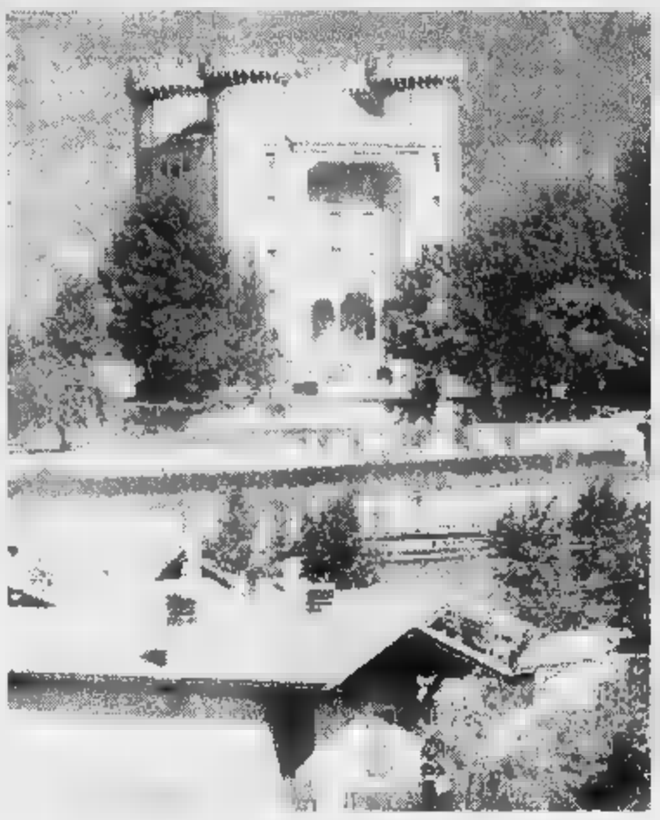

Sotto, il vicesindaco di Aymavilles Christine Perrin. A lato il castello per il quale l'amministrazione chiede un intervento di recupero

**AYMAVILLES.** «Una provocazione - dice Christine Perrin, vicesindaco di Aymavilles -. L'iniziativa di illuminare il castello, ignorando l'autorizzazione della Sovrintendenza ai Beni culturali, esprime il desiderio del Comune di sollecitare la realizzazione di un progetto di recupero e rivitalizzazione del maniero». «Sappiamo - aggiunge Christine Perrin - che è stato preparato un progetto per un nuovo impianto di illuminazione del castello, non siamo conoscenza dei motivi del ritardo dell'installazione. Con questo Natale, ormai cinque anni che il castello è spento».

Acquistato 25 anni dall'amministrazione regionale, il castello di Aymavilles aspetta ancora una destinazione appropriata. I cancelli si aprosoltanto qualche sera in estate, quando la biblioteca comunale organizza manifestazioni culturali musicali e in occasione della rassegna delle corali curata dalla Regione. Tutto qui. Durante l'anno, castello è inutilizzato.

«Chiediamo anche - riprende vicesindaco - lavori di ripristino delle strutture annesse al castello, la scuderia sistemata nel parco e la vecchia «grantze», l'ala rurale con la stalla e il fienile. Per quest'ultimo fabbricato, la Regione ha abbozzato un progetto che prevederebbe la costruzione di sala congressi nel sottotetto, di un ristorante e alcune camere. Rimane, in ogni caso, soltanto sulla carta; la realtà è sotto gli occhi di tutti».

La volontà di rivitalizzare castello, simbolo del Comune, ha determinato negli amministratori la decisione di commissionare uno studio di fattibilità per una trasformazione della struttura. E la proposta presentata, da tempo, Regione vedrebbe la dislocazione di una enoteca nella «grantze» e la sede del Cervim, il centro regionale per la viticoltura di montagna, nelle scuderie. Le sale del castello, poi, potrebbero diventare lo spazio ideale per allestire mostre itineranti.

«Siamo ancora in attesa di un riscontro - dice Christine Perrin -. Speriamo che questo silenzio sia dovuto alla carenza di fondi e non ad una mancanza di interesse per le nostre richieste».

L'abbandono dei castelli della Valle è un problema sollevato in molte circostanze dalle amministrazioni comunali interessate e anche dai turisti, disorientati dall'inaccessibilità di molte strutture. Una disorganizzazione generale che penalizza volto turistico della Valle. «La nostra iniziativa - commenta vicesindaco - è legata alle festività del Natale. Non intendiamo sostituirci alle istituzioni, vogliamo sollecitarle a concretizzare i progetti. E non solo. L'illuminazione è anche un regalo di Natale agli abitanti di Aymavilles».

**Sandra Lucchini**

L'APPUNTAMENTO

Ultimi preparativi a Courmayeur per «Bravograzie!» 1995

# Fine anno con il cabaret

*La rassegna comica si svolgerà il 28 e 29 dicembre. La presentatrice, Carla Dujany Solaro, parlerà della manifestazione al «Maurizio Costanzo show»*

**COURMAYEUR.** Ultimi preparativi per il «Bravograzie!» edizione '95. Il concorso nazionale di cabaret, che chiude il calendario delle manifestazioni organizzate dall'Apt Monte Bianco, è in programma per il 28 e il 29 al centro congressi di Courmayeur. Ad occuparsi della direzione artistica del concorso sono ancora i fratelli Calì, Claudio e Vincenzo, ideatori della manifestazione. E quest'anno i due «fratelli mecenati» hanno deciso di lanciare alla grande «Bravograzie!» di parlarne quindi nel salotto italiano più «popolare». Quello televisivo di Maurizio Costanzo.

A presentare la terza edizione del concorso nazionale di cabaret Premio Petrolini sarà Carla Dujany Solaro, che con Tiberio Timperi, il «bello» del Tg4, sarà la conduttrice delle due serate dedicate alla comicità italiana emergente. L'attrice valdostana, salita alla ribalta con la sua partecipazione all'ultimo film Tinto Brass

L'attrice Carla Dujany Solaro

(«Fermo Posta - Tinto Brass»), sarà mercoledì sera una delle ospiti del «Maurizio Costanzo show», per parlare proprio della manifestazione che riunirà il e il 29 dicembre a Courmayeur in otto comici: Norberto Midani, Duappertrè, Gianni Derosas, Alfredo Minutoli, Eddy Max, Antonio Barillari, Antonio Cota e Vincenzo Olivieri. Volti noti e meno noti, in cerca di conferme applausi. ad applaudire potrà andare chiunque. Le due serate avranno inizio alle 21,30. L'ingresso alla sala del centro congressi è libero, fino ad esaurimento posti a sedere.

Nella prima serata l'ospite sarà Luciana Littizzetto, vincitrice della prima edizione del concorso. E votare il comico più bravo sarà una giuria popolare, composta da gente Courmayeur. Il invece la giuria presieduta da Toni Garrani ad assegnare il Premio Petrolini, mentre sulla scena irromperanno Carlo e Simone, i due comici che lo anno arrivati secondi al «Bravograzie!» e ormai lanciatissimi nel mondo della comicità italiana, vincitori anche del Festival di cabaret Torino. [sa. b.]

Gli appuntamenti organizzati nella Comunità

# Una settimana di feste ai piedi del Grand Combin

**ETROUBLES.** Molto ampio e interessante il programma delle manifestazioni nella Comunità montana del Grand Combin per la veglia e il giorno di Natale e la festività di Santo Stefano. Da segnalare in primo luogo la manifestazione della «Nuit des Bergers», organizzata per la prima volta Etroubles, che ripropone (dalle 20,30) con un maggiore coinvolgimento della popolazione il tradizionale presepio vivente.

Nella suggestiva scenografia del centro storico di Etroubles si assisterà al passaggio della Madonna (sul dorso di asino) e di San Giuseppe, che dopo aver bussato invano alla porta di diverse locande si accontenteranno di una modesta capanna. Nel frattempo numerosi gruppi di pastori in abiti tradizionali partendo differenti punti paese raggiungeranno con le greggi alla luce di lanterne la piazza centrale dove saranno accolti dal coro degli angioletti (i bimbi delle elementari) al canto della «Pastorale». Gli angioletti dopo aver annunciato la lieta novella accompagneranno i pastori alla capanna dove i più piccoli offriranno doni al bambino Gesù. Lo spettacolo è stato organizzato dalla biblioteca comunale dalla Pro loco un significativo coinvolgimento della popolazione e dei bimbi delle elementari.

Sempre nella notte di Natale messa con successiva distribuzione di vin brûlé, panna e panettoni ad **Allein** (ore 20), a **Doues** (21), **Gignod** (21), a **Roisan** (22), a **Saint-Rhémy-en-Bosses** (22) con precedente fiaccolata 21 a **Valpelline** (23,30).

A **Saint-Oyen**, la fiaccolata comincerà alle 21,30, seguita dalla messa presepio vivente. Al termine della funzione ci sarà la tradizionale distribuzione di vin brûlé e panettone valdostano «Flantze». Sempre Saint-Oyen, apre oggi Flassin il Foyer de fond; la struttura al servizio della vallata del Gran San Bernardo comprende un bar ristorante con circa 150 posti, uffici e sala gare, la biglietteria per gli impianti di risalita di Flassin, la sede dei maestri di sci del Gran San Bernardo, alcuni locali per il noleggio e la sciolinatura degli sci, spogliatoi, docce, sauna, ricovero per i mezzi battipista e la sede del gestore. Il costo dell'opera si aggira sui 2 miliardi.

Per il giorno di Santo Stefano in programma alle 21 nella scuola materna di **Gignod** il concerto di Natale con musiche eseguite dall'Orchestra giovanile di Aosta, organizzato dalla biblioteca comunale. A **Doues** è in programma il concerto del Coro polifonico di Aosta nella chiesa parrocchiale.

Per il 27 dicembre è in programma a **Valpelline** alle 14,30 lo spettacolo «I babbi natale più pazzi del mondo», con animazione da piazza, giochi e magia.

Il 28 dicembre è in programma **Etroubles** dalle 10 un'escursione guidata gratuita, con racchette da neve, con ritrovo alla partenza dello skilift. Telefonare all'Apt del Gran San Bernardo (0165/78559) per prenotarsi.

I.T.S.
GRUPPO DELTA
Jerusel Gidio S.R.L.
FORNITURE AL MINUTO E ALL'INGROSSO

LA DITTA I.T.S. JERUSEL GIDIO CON OLTRE 30 ANNI DI ESPERIENZA VI RICORDA L'APERTURA DEL NUOVO SHOWROOM, PUNTO SPECIALIZZATO PER L'ARREDO BAGNO E ACCESSORI, PROGETTATO PER IL VOSTRO

LA DITTA I.T.S. JERUSEL GIDIO
AUGURA BUONE FESTE!!!

Esposizione, magazzini, uffici: AYMAVILLES (AO)
Frazione Folliex, 26 - Tel. 0165/902294 - Telefax (0165) 902066

ABAT JOUR

Mercoledì 27 GRATTA E BALLA
Vieni anche tu a giocare con la fortuna
Giovedì 28 REVIVAL ANNI '60
ai giorni nostri.
Ore 0,30
BREAK GASTRONOMICO
Venerdì 29 CALENDAR PARTY
Regaleremo a tutti i clienti un calendario '96 personalizzato con la propria foto e il logo dell'Abat-jour

UN REGALO PER NATALE?
Macchina per cucire
UN REGALO
diverso utile originale
Puoi scegliere fra le migliori marche
PFAFF JANOME BRother ecc.
Vieni a scoprirle e provarle da:
V. St. Martin C. 168 - tel. 44389 - AOSTA
... e Antico Natale

LES GRIFFES
"NUOVA COLLEZIONE 95/96"
★ ★ ★ ★

Augura
Buon Natale
a tutta la sua clientela
ringraziandola
per aver scelto
di indossare
un capo firmato
"Les Griffes"
★ ★ ★
VIA CHALLAND 27/29 - AOSTA - TEL. 0165/40381

CARO BABBO NATALE

# Viaggio nelle letterine inviate a «La Stampa»

SONO tanti i bambini che in questi giorni hanno inviato a La Stampa la loro letterina. A tutti loro l'augurio di un buon Natale.

## Idee uguali regali uguali

Caro Babbo Natale, io mi chiamo Angelo, ho 9 anni e frequento la 4ª elementare, ho una sorella che si chiama Tiziana ha 11 anni e frequenta la prima media. Noi abbiamo le idee uguali e quando vogliamo i regali li vogliamo quasi sempre uguali. Noi come regalo di Natalè ti abbiamo chiesto un bob a due, dei puzzle oppure quello che vuoi tu. Vorremmo che ci fossero molte persone più buone e molte meno cattive. Vorremmo che finisse la guerra e che ritornasse in tutto il mondo la pace. Tanti auguri carissimo Babbo Natale.

**Angelo e Tiziana Napoli**
Saint-Vincent

## Vorrei che il 144 ci fosse più

Caro Babbo Natale, mi chiamo Valentina Mancuso e una bambina di dieci anni. Io quest'anno sono stata birichina e poi non ti ho ancora mandato la mia letterina. Approfitto di questa occasione per dirti che io per Natale vorrei (a parte i giochi) la pace in tutto il mondo e che ci fosse più la violenza e che le associazioni tipo l'Unicef, Telefono azzurro e tutte le altre associazioni per i bambini continuino ad andare avanti. Mi piacerebbe che i numeri telefonici del 144 non ci fossero più. Poi vorrei che i miei nonni e tutti i miei parenti stiano bene. Poi vorrei che ci fosse una nuova legge: che al mondo ci fosse una sola fabbrica al mondo che non inquini l'ambiente. Vorrei che i bracconieri e i cacciatori non uccidessero più gli animali nel bosco e inoltre che non tagliassero più alberi per commercio. Spero che alcuni di questi miei desideri vengano esauditi anche non tutti, ma qualcuno.

**Valentina Mancuso**, Aosta

## Io, per fortuna sono felice

Caro Babbo Natale, io per fortuna sono una bambina felice senza problemi, vivo con la famiglia. Quest'anno per Natale non ho grandi desideri da esprimere per me. Io non credo più che tu esista, ma sei stato in ogni caso il più grande amico d'infanzia per questo voglio continuare a immaginare che tu ci sia e a credere che tu riesca a portare doni ai bambini più sfortunati di me, soprattutto serenità e pace. Buone feste e buon Natale.

**Chiara Rossini**, Aosta

## Fa che i miei giochino con noi

Caro Babbo Natale, io a Natale (se puoi) vorrei che tu mi portassi cinque doni. Il primo è che a Natale nevicasse, così, subito dopo mi alzato, con bob e gli io potrei giocare con mia sorella Irene. L'altro è una cassetta del Game Boy e poi una macchina telecomandata Gig Nikko. Infine il regalo più grosso: vorrei che papà e mamma trovassero il tempo a giocare con me e mia sorella.

**Michele**, classe 4ª, Sarre

## Portami

Caro Babbo Natale, tu lo sai che sono tanto bravo a scuola ma a casa sono un po' birichino perché i miei tre fratelli grandi mi viziano. E' vero che quest'anno sei poverello? E allora portami solo una bambolina piccola con la faccia di panno perché le facce di plastica mi piacciono e sembrano finte. Grazie Babbo Natale, sei un mito!

**Nicole Lombard**, classe 2ª
Chatillon

## Non sono stato molto bravo

Caro Babbo Natale, io vorrei che nel mondo finissero tutte le guerre e che la pace trionfasse in ogni luogo. Per quanto mi riguarda, quest'anno non sono stato molto bravo, ma ti chiedo ugualmente una cosa Babbo, fa che quest'anno a Natale tutte le persone siano felici.

**Matteo Carutti**
Saint-Christophe

## Ti voglio bene grazie di esistere

Caro Babbo Natale, oggi chi mi scrive è Francesca. Sono una bimba che frequenta la quarta elementare, bella simpatica e molto attiva nello sport, nuoto karate e gioco pure pallone con i miei compagni, più di così non saprei cosa fare. Ti scrivo non per chiederti della Barbie con abiti svolazzanti e neppure dei Ciccio Bello bianchi neri che siano, e neppure altri giochi, di questi ne ho tanti, una stanza piena e non saprei cosa farne.

Ti chiedo qualche cosa per altri bimbi, per quelli dell'ex Jugoslavia, che vivono la guerra e di conseguenza la fame, per i bimbi della Somalia e del Mozambico, i loro bisogni sono tanti, ma sicuramente tu sai a quali dare la precedenza. Ti chiedo di pensare pure ai bimbi italiani, a quelli maltrattati e picchiati da adulti, quelli che non frequentano la scuola e lavorano per aiutare la famiglia bisognosa. Dai pure una mano agli adulti perché mettano giudizio, così staremo tutti meglio. Ora Francesca ti saluta e ti dice arrivederci al prossimo anno, non tutti i miei desideri saranno esauditi non fa niente ti scriverò ancora. Ti voglio tanto bene e grazie di esistere.

**Francesca Sonzotta**, Verrès

## Fai che mamma si innamori di papà

Caro Babbo Natale, sono stata brava per ricevere dei regali? Se pensi di sì, potresti portare qualche dono tra questi: Pocahontas, Emilio, i pattini a rotelle, la Barbie con gli sci il mio caro diario elettronico.

Poi vorrei che la mamma si di papà e così farebbe un'altra bambina per giocare con me e mio fratello.

**Irene**, classe 2ª, Sarre

## Sono contenta di scriverti

Caro Babbo Natale, prima di dirti i miei desideri mi presento: mi chiamo Valeria Giovanardi, ho gli occhi castani, i capelli biondi e sono simpatica. I miei desideri sono di migliorare il comportamento con la mia famiglia e desidererei che i bambini della ex Jugoslavia avessero casa per passare il Natale e le persone partecipanti alla guerra non facessero più male alle persone che gli vogliono bene. Caro Babbo Natale lo sai perchè mi piace Natale? Allora te lo spiego. Prima di tutto mi piace perchè Gesù, però anche perchè ci sentiamo tutti più uniti e per ultimo perchè ci sono i regali, ma però credo che anche a tutti gli altri bambini piacciano i regali. Sono contenta di averti scritto.

**Valeria**, classe 4ª
Saint-Christophe

«Penso che così», ha scritto Valeria, 4ª elementare a St-Christophe

## Non tagliate gli alberi

Caro Babbo Natale, tra poco è Natale la nascita di Gesù. Ah, dimenticavo. Mi chiamo Antonio de Jesus e ho 13 anni e abito in una comunità vicino alla Torre del Lebbroso. Il mio hobby è il basket. Vorrei con tutto il mio cuore che tutte le guerre finissero e che non ci fosse la povertà nel mondo perché a me non piacciono né la guerra né la povertà. Vorrei anche che le persone non tagliassero più gli alberi delle foreste per fare della carta... perché noi pensiamo solo a noi umani e, invece, dobbiamo pensare agli animali che ci vivono e agli alberi che ci danno l'ossigeno. Spero che mi accontenti.

**Antonio de Jesus**, Aosta

## Un pensiero per gli orfanelli

Caro Babbo Natale, fa che nel mondo non ci siano più guerre e torni la pace. Fa che tutti i bambini del mondo non soffrano più la fame e che non muoiano più per malattia. Fa che tutti gli orfanelli trovino un papà e una mamma che gli vogliano bene. Spero che queste cose si avverino.

**Valentina**, classe 4ª
Saint-Christophe (Bret)

## Che bello! Ci i regali

Carissimo Babbo Natale, mi chiamo Claudio ho 10 anni, vorrei che la guerra finisse e che i cacciatori uccidessero gli animali. Sai che alcuni amici della mia classe non credono che tu esista. Il Natale è bello perché ci sono i regali, poi certe volte può arrivare Babbo Natale.

**Claudio Meggiolaro**

## Fai guarire i bambini

Caro Babbo Natale, ti scrivo per dirti che non voglio più la guerra e che i bambini ammalati fossero guariti per Natale. Ti ringrazio della tua attenzione.

**Sara Bassalti**, Aosta

## Non voglio nessun dono

Caro Babbo Natale, sono un bambino di dieci anni, mi scrivo per domandarti se potresti far smettere la guerra in Bosnia, Sarajevo e tutte le altre città dove c'è ancora. Non chiedo nessun regalo perché preferisco che tu li dia ai bambini che stanno male. Ora ti saluto sperando che i miei desideri si avverino.

**Salvatore Condò**, Aosta

## Non uccidete gli animali

Caro Babbo Natale, vorrei che in tutto il mondo non ci fossero la povertà e la guerra, ma che ci fossero la pace e cibo. Mi piacerebbe anche che tutta la mia famiglia e i miei nonni passino un buon Natale insieme a me. Vorrei che tagliassero gli alberi, che non uccidessero gli animali per farne delle cose da indossare e usare: vorrei cioè che ci fosse più Natura. Spero che questi desideri si avverino. Grazie per la tua cortese attenzione.

**Elisabetta Contessa**, Aosta

## Vorrei non ci fosse la 3ª guerra mondiale

Caro Babbo Natale, io che sono stato tanto buono. Vorrei che mia mamma e mio papà non litigassero più, che non ci fosse la terza guerra mondiale, che ci fosse la pace e non fossero uomini che tagliano gli alberi. Per Natale vorrei due microscopi per me e mio fratello, per mia sorella un poster di Elvis alla sua altezza e per mamma e papà dei cioccolatini.

**Louis**, 10 anni, Aosta

## Le case ai poveri

Caro Babbo Natale, vorrei essere più bravo con i compagni e che i bambini orfani abbiano dei genitori, che gli ammalati guariscano e che la gente povera abbia delle case. Vorrei anche che la guerra finisca e che ci sia la pace nel mondo. Grazie.

**Luca Miozzi**, classe 4ª
Saint-Christophe

## Voglio la coscienza più pulita

Carissimo Babbo Natale, sono felice di scrivere questa lettera. Prima di raccontarti i miei desideri mi voglio presentare: mi chiamo Emanuela Juglair, ho i capelli color nocciola e gli occhi verde malva. Per festeggiare il Natale ho deciso di avere la coscienza più pulita ed è per questo che ti scrivo: mi piacerebbe essere più gentile con mia sorella e più obbediente con la mia famiglia. Spero che esaudirai questi due piccoli ma importanti desideri.

**Emanuela**, classe 4ª
Saint-Christophe

## I ricchi regalino ai poveri

Caro Babbo Natale, io vorrei che la guerra finisse e che le persone troppo ricche regalassero un po' di soldi ai poveri, che muoia di fame e quelli che in guerra si ritirassero e smettessero di litigare per motivi insignificanti.

**Catia Borrello**, classe 4ª, Bret

## Che la guerra finisca!

Caro Babbo Natale, io vorrei che la guerra finisse e che le persone non muoiano di fame. Buona Natale e felice anno nuovo, ci vediamo l'anno prossimo.

**Luca Romeo**, classe 4ª
Saint-Christophe (Bret)

## Spendi soldi per gli altri

Caro Babbo Natale non risparmiare soldi per comprare i miei regali spendili per gli altri bambini.

**Mathias**, 6 anni, Aosta

## Le renne sono in forma?

Caro Babbo Natale, come stai? Spero bene. Le tue renne sono in forma? Sicuramente lo sono. Quest'anno ti scrivo non per i doni, ma per cose molto più importanti, per i bambini del Ruanda, del Madagascar perché abbiamo anche loro la felicità che abbiano noi. Anche per i problemi delle contendenti tra popolo e popolo perché si risolvano al più presto.

**Lorenzo Sacchi**, anni 10, Aosta

## raccogliendo soldi per i poveri

Caro Babbo Natale, quest'anno vorrei festeggiare un Natale un po' speciale. Non voglio fare solo regali ai miei parenti, certo anche loro sono importanti, ma ci sono bambini più sfortunati di noi, bisogna conservare un anche per loro. Vorrei che la pace regnasse in tutto il mondo. Ti sto chiedendo tutto questo perché sto raccogliendo dei fondi di denaro per i bambini poveri. Desidererei che non esistessero né ricchi né poveri, tutto allo stesso livello.

**Francesca Marengo**
anni 10, Aosta

## Un regalo ai poveri

Caro Babbo Natale, io quest'anno vorrei che tutti i bambini poveri abbiamo un regalo e che almeno siano felici a Natale. Lo saranno loro lo sarò anche io.

**Matteo**, classe 4ª
Saint-Christophe

## Voglio più verde e meno smog

Caro Babbo Natale, mi chiamo Cristina Compagnoni e ho 10 anni. Vorrei che in Valle d'Aosta ci sia più natura, più verde e non ci sia più smog e che tagliassero più alberi. Vorrei che la guerra finisse in tutto il mondo e che tu portassi i regali a tutti i bambini specialmente a quelli più poveri. Vorrei che salvassero gli animali e non li uccidessero più. Ciao.

**Cristina Compagnoni**
anni 10, Aosta

## Un cesto colmo di felicità

Caro Babbo Natale, ti scrivo per dirti che ho avuto molti regali e quindi vorrei che tu ne facessi qualcuno a quei bambini che non si possono permettere nemmeno un piatto di pasta. Vorrei che l'arrivo del Natale, in tutto il mondo, porti a ogni famiglia un cesto colmo di felicità! Vorrei anche che l'arrivo di queste feste dia un sostegno alle associazioni per il rispetto dei bambini, l'Unicef o il Telefono azzurro. Invece di abbuffarsi con migliaia di panettoni la gente dovrebbe fare un'offerta maggiore. Anche tu fai un'offerta? Spero di sì.

**Antonella**, anni 10, Aosta

## che si vogliano

Caro Babbo Natale, io quest'anno non ti chiedo nessun regalo, ma vorrei che la guerra finisse e che tutti i popoli del mondo siano in pace, non ci siano più attentati, omicidi, rapine e spaccio di droga. Desidero che tutti si vogliano bene come dei veri fratelli.

**Chantal Volget**, classe 4ª
Saint-Christophe

## Voglio contro guerra

Caro Babbo Natale, io desidererei che la guerra finisse per sempre e che ci fosse più violenza nel mondo. A me piacerebbe progettare una macchina che facesse smettere la guerra e che facesse avere sempre del cibo alla gente povera.

**Claudia Pernigotto**, classe 4ª
Saint-Christophe

## Mi piacerebbe ricevere i giochi

Caro Babbo Natale, lo so che non sono stato bravo quest'anno, ma vorrei che i miei desideri venissero esauditi: vorrei che finisse la guerra e che ci fosse la pace. Mi piacerebbe ricevere i giocattoli che ho chiesto alla mia famiglia e passare un bellissimo Natale. Vorrei che nonno guarisca e vorrei diventare bravo a calcio. Vorrei anche che la mia famiglia stesse bene.

**Nicholas Menel**, Aosta

## La bacchetta magica per trasformarmi

Caro Babbo Natale, le vacanze natalizie si stanno arrivando e la gente si sta preparando per il Natale. In questa settimana ti stanno arrivando a valanghe le letterine, fra cui la mia. In questa letterina ci sono due desideri che mi stanno più a cuore: vorrei migliorare un po' di più a scuola e desidererei avere una bacchetta magica per poter trasformarmi in quello che voglio. So che questa seconda richiesta è irrealizzabile perciò ti voglio suggerire qualche gioco che mi piacerebbe avere: lo scrigno magico, un puzzle e degli oggetti utili per la scuola e qualche regalo per mamma e mio papà; inoltre ti chiedo di far trascorrere a zio un buon compleanno. Spero di non chiederti troppo per questo Natale.

**Isabel Pedone**, classe 4ª
Roisan

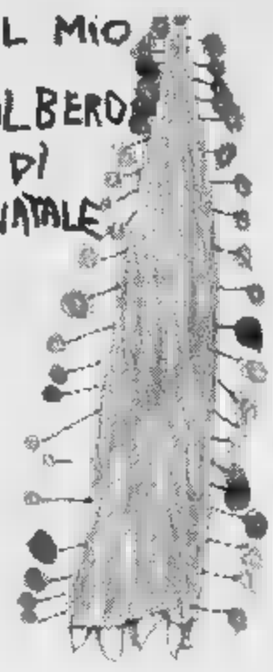

Il testo della lettera a Babbo Natale e il disegno del più piccolo bambino che ha scritto E' Danilo Aosta e 4 anni

## Vorrei più bravo

Caro Babbo natale, vorrei essere più bravo con tutti i miei compagni di scuola, mio fratello Marco. Essere più ubbidiente mamma e papà. Mi piacerebbe ricevere un gioco qualsiasi.

**Paolo**, classe 3ª
Saint-Christophe (Bret)

## Voglio la pace in Bosnia

Caro Babbo Natale io non voglio i soliti giocattoli vorrei che trionfi la pace Bosnia.

**Nantas**, classe 3ª
Saint-Christophe (Bret)

## Scusa se il «Quizzettone»

Caro Babbo Natale, se ti chiedi il «Quizzettone», ma giocandoci con un compagno mi è piaciuto. Grazie. Vorrei anche che la pace regni in tutto il mondo e che i malati guarissero

**Marco Rosset**, classe 3ª
Saint-Christophe (Bret)

## Quanti anni hai e dove vivi?

Caro Babbo Natale, sono una bambina di 5ª elementare, mi chiamo Adelina. Vorrei chiederti far finire tutte le guerre affinché non muoiano più tante persone innocenti. non sono troppo curiosa, vorrei sapere quanti anni hai e dove vivi. Ciao, ti saluto, sperando che tu mi risponda.

**Adelina**, anni 11, Roisan

## Ti prego, qualcosa per chi soffre

Caro Babbo Natale, io che tu puoi realizzare tutti i desideri che vogliamo, però penso che tu sei un personaggio simpatico che vorrebbe portare gioia a tutti i bambini come noi. Mi rendo conto che questo mio sogno forse lo potrai esaudire, però te lo chiedo ugualmente: io vorrei che nel mondo non ci fosse più la guerra e potremmo vivere in pace con tutti. Vorrei chiederti anche di giocare con i bambini che soffrono molto a causa della guerra, delle malattie e dei maltrattamenti. Ti prego fa qualcosa.

**Barbara Sartori**, Roisan

## Porta un dono

Carissimo Babbo Natale, sta arrivando la vigilia di Natale e io non vorrei prenderti troppo tempo, perché sicuramnte avrai tante lettere a cui rispondere di altri bambini più piccoli o più grandi me. Però io ti vorrei chiedere se tu potessi portare dono a sorella, perché quasi tutti i Natali mia sorella e io riceviamo i regali. A me non interessa non avere doni, invece vorrei che mia sorella, che ha 14 anni, ricevesse un regalo adatto alla sua età, per renderla contenta.

**Michela**, anni 9, Roisan

## Fammi andare a Bergamo

Caro Babbo Natale, siamo quasi arrivati alla vigilia di Natale e tu in questo periodo sarai molto indaffarato a portare i doni e a rispondere alle numerose letterine che ti giungono. Caro Babbo Natale io avrei un grosso problema da porti, quello che non posso andare a trovare un amico che abita lontano e so che potrei esaudire questo desiderio solo con il tuo aiuto. Questo mio amico si chiama Daniele e abita a Bergamo ha una sorellina che si chiama Mara, li conosco perché vengono a Roisan in estate per trascorrere le Avrei anche una domanda da farti: è vero che porti i regali sulla slitta con le renne?

**Chiara Freyet**, Roisan

Il disegno che Antonella, 10 anni, ha fatto dietro la lettera nella quale chiede per i bimbi a Natale

Tecnico che andava a lavorare, travolto da furgone a San Bernardo

# Incidenti a catena, un morto

## *Ferito l'onorevole Salino*

A destra, l'onorevole **Pier Corrado Salino**, nel letto dell'ospedale di Ivrea dov'è ricoverato dopo l'incidente, assistito dal dottor **Biagio Spaziante**. Sotto il titolo, **Costantino Pilloni**, morto nello scontro frontale a San Bernardo d'Ivrea

Il deputato federalista è finito fuori strada per l'antigelo sull'asfalto

Ancora un incidente mortale sulla statale 26, il terzo in meno di due giorni.

Ieri mattina, nel quartiere San Bernardo di Ivrea, ha perso la vita Costantino Pilloni, 39 anni, residente ad Ivrea in via Boggio 14. L'auto su cui viaggiava, un'Alfa Romeo «Arna», è stata centrata da un furgone, proveniente dalla stessa direzione, e trascinata sull'asfalto per un lungo tratto; per estrarre l'uomo dall'abitacolo sono intervenuti i Vigili del Fuoco.

L'incidente è avvenuto poco dopo le 5,30. Pilloni, tecnico riparatore all'Olivetti di San Bernardo, si stava recando al lavoro per fare alcune ore di straordinario. Giunto all'altezza dello stabilimento, ha svoltato a sinistra, ma durante la manovra è stato travolto dal «Ford Transit» della ditta «Pagliaris» di Ivrea, azienda con sede in corso Vercelli, che si occupa della distribuzione dei giornali.

Angelo Buo, 46 anni, abitante ad Ivrea in via Circonvallazione 19, era alla guida del furgone, diretto a Strambino. «Ho visto l'"Arna" rallentare - avrebbe raccontato ai carabinieri del Nucleo radiomobile - ma senza aver messo la freccia. Io ho lampeggiato con i fari e ho iniziato il sorpasso, e proprio in quel momento, l'auto ha svoltato».

Inutile ogni tentativo di frenata. Pilloni, imprigionato nell'abitacolo, è stato trascinato fino a schiantarsi contro un palo della luce. I Vigili del Fuoco hanno dovuto tagliare parecchio per estrarlo dalle lamiere contorte.

Un'ambulanza lo ha portato a sirene spiegate verso l'ospedale, ma il suo cuore ha cessato di battere durante il tragitto. Lascia la moglie, Patrizia Ferragatti, e un figlio, Stefano, di 11 anni.

Nella notte fra venerdì e sabato, inoltre, è rimasto coinvolto in un incidente anche l'on. Pier Corrado Salino, 53 anni, di Mazzè, deputato eletto nella Lega Nord e appartenente all'Unione Federalista di Miglio.

Salino è ricoverato nel reparto di neurologia dell'ospedale di Ivrea. «Ha riportato - dicono i medici - un trauma cranico con stato commotivo e contusione toracica. Le condizioni generali sono buone; la prognosi, salvo complicazioni, è di 20 giorni».

L'incidente è avvenuto a mezzanotte alla periferia di Mercenasco, ancora sulla statale 26, nello stesso punto dove soltanto il giorno prima era morta una donna di Caluso. Salino era alla guida della sua «Range Rover»: «Stavo andando ad Ivrea a prendere mia figlia - racconta -. Andavo piano, ma a causa del liquido antigelo sull'asfalto, l'auto è uscita di strada dopo una curva». Primi a soccorrerlo sono stati alcuni automobilisti di passaggio. [m. rev.]

Sandretto di Pont

## Museo plastica sarà immesso nell'Internet

Un bilancio più che soddisfacente, quello della Sandretto. Che chiude un esercizio in cui, passata la grande paura di un ridimensionamento dell'azienda, non solo si sono poste le basi per un futuro più roseo, ma si sono raggiunti risultati di immagine e di produzione di ottimo livello. Per citare solo qualche numero, il bilancio del '95 si chiude con un fatturato di 40 miliardi; inoltre le previsioni fatte a inizio anno non solo sono state rispettate, ma hanno avuto un incremento del 30 per cento. Se si pensa che l'azienda è ancora in amministrazione controllata, in forza della legge Prodi, non c'è dubbio che gli sforzi fatti dal commissario governativo, Ernesto Ramojno, con tutto lo staff dirigenziale hanno conseguito risultati degni di nota.

Quanto all'immagine, il grande evento è stato il Museo delle materie plastiche, inaugurato a giugno, che proietta Sandretto e Pont Canavese a livello nazionale e internazionale. Il Museo, che è localizzato nella palazzina di rappresentanza dell'azienda, è già stato visitato da migliaia di persone.

E per il futuro della Sandretto e di Pont si aprono nuove prospettive. Innanzitutto nell'estate del prossimo anno l'azienda festeggerà i 50 anni della sua fondazione, con iniziative di vario interesse. In secondo luogo la risonanza del Museo della plastica verrà ulteriormente incrementata con l'immissione nella rete informatica di Internet. [p. q.]

## IN BREVE

### FARMACIE APERTE

***Oggi, a Natale e a Santo Stefano***

**Oggi**: sono di turno le farmacie Rocchietta (Ivrea, corso Massimo d'Azeglio 24), Fiscalla (Chiaverano, via Centrale 6), Sini (Vische, via Amione 40), Campese (Rivara, via Ogliani 18), Conterio (Locana, via Roma 55), Aimonetto (Castellamonte, via Educ 52). **Natale**: Tinetti (Pavone, via Trento 46), Nebuloni (Caravino, via Carecchio 1), Iavelli (San Giorgio, via Vigna 15), Mazzini (Castellamonte, via Martinetti 2), Benso (Forno, via Levone 2), Negri (Locana, via Roma 9). **Santo Stefano**: Roveglia (Ivrea, via Arduino 150), Baroli (Piverone, via Flecchia 61), Ferrari Balocco (San Giusto, via d'Azeglio 3), Municipio (Montanaro, via Battisti 26), Garelli (Rivarolo, via Ivrea 61), Corbiletto (Pont, piazza Cravero 2).

### IVREA

***Sigilli allo studio del mago Skorpion***

Gli agenti del commissariato hanno messo i sigilli allo studio in via Cascinette 5 di Michele Sottocasa, 31 anni, di San Mauro, conosciuto come Mago Skorpion. L'uomo era stato denunciato dai magistrati torinesi per truffa aggravata, lesioni e diffamazione.

### [illegible]

***Trentenne stroncato da un'overdose***

E' stata probabilmente una dose troppo forte di eroina a provocare la morte di Maurizio Testore, 30 anni, via Cigliano 31. Il giovane, ieri pomeriggio, è stato trovato cadavere dai genitori nella camera da letto. In mano aveva ancora la siringa con cui si era iniettato la dose letale. Sarà un'autopsia ordinata dalla Procura della Repubblica di Ivrea a stabilire con esattezza le cause del decesso.

### IVRLA

***Denunciati per furto aggravato***

Davide Mollo e Salvatore Angemi, entrambi di 22 anni residenti ad Ivrea nel quartiere San Giovanni, sono stati denunciati dalla polizia per furto aggravato. Entrati nell'oreficeria «Valenza oro» in via Arduino, sono fuggiti dopo essersi impossessati di due girocolli in oro del valore complessivo di oltre tre milioni e mezzo. Il titolare, Marco Della Bonzano, 23 anni, li ha inseguiti e, dopo aver bloccato Angemi, ha chiamato il 113.

### [illegible]

***Mercatino-record all'«Immacolata»***

L'entusiasmo degli allievi dell'Istituto Immacolata Concezione e l'impegno dimostrato dai genitori (senza dimentirare l'appoggio dato dalle suore) sono gli ingredienti del successo del «Mercatino di Natale» chiuso ieri sera. Sono stati raccolti oltre 4 milioni che andranno a sostenere un ospedale indiano specializzato nella cura di bambini poliomielitici.

APPUNTAMENTI

## ASPETTANDO LA MEZZANOTTE

Da Mastri a Ronco, da Noasca a Locana tornano stasera i presepi viventi

Rappresentazioni dal vivo della Notte Santa, recupero di antiche statuette, concerti

# Fascino e suggestione dei presepi

## *E in Canavese rinascono tante piccole Betlemme*

FASCINO e suggestione dei presepi viventi, e quelli meccanici e delle tante proposte organizzate, oggi, in ogni angolo del Canavese.

Particolarmente suggestive le Natività messe in scena nei paesi delle vallate canavesane. A **Locana** l'appuntamento ritorna dopo alcuni anni di assenza, grazie all'impegno della Pro loco e dell'Associazione commercianti: le botteghe degli artigiani sono sistemate lungo tutto il paese, partendo dall'ospedale per giungere alla grotta di Lourdes, adattata a rifugio per la Sacra Famiglia. Per dar vista al presepe, in Valsoana, si attivano le Pro loco di tutti e tre i Comuni, **Valprato**, **Ingria** e **Ronco**: le strade di quest'ultimo paese vedranno sorgere botteghe e locande, presso cui busseranno inutilmente Maria e Giuseppe - quest'anno interpretati da Sylviane e Roberto Recrosio; con loro un Gesù Bambino femmina, la piccola Jessica Ottenio -. Ma avranno il loro presepio vivente anche molti altri paesi, come **Borgomasino**, dove protagonisti sono i bambini, o Vestignè, Busano, Levone, Sant'Antonio di Castellamonte e Rueglio. Molto particolare, infine, quello che viene realizzato in via Torino a Cuorgnè dal gruppo scout di Rivarolo. A **Noasca** un presepe vivente nel Parco del Gran Paradiso dove, forse, si potrebbero utilizzare al posto del bue e dell'asinello un camoscio e uno stambecco, animali-simbolo dell'oasi protetta. Scenario naturale la frazione Gere Sotto: lungo le strade del vecchio borgo, una cinquantina di persone animeranno la Sacra rappresentazione che s'inizia alle 21. A **Mastri**, un'ottantina di personaggi in costume animeranno la Natività nella frazione di Rivarolo. Si comincia alle 21,30 con l'apertura delle botteghe allestite nella via principale del borgo, che per alcune ore si trasformerà in un piccolo Betlemme. La sacra rappresentazione s'inizierà alle 22,45 per concludersi un'ora dopo, quando nella chiesa degli Angeli Custodi verrà celebrata la Messa di Mezzanotte. A tutti i partecipanti verrà offerto il vin brulè e pane cotto nel caratteristico forno a legna della frazione. «Ai lati della capanna - dice il presidente della Pro loco di Mastri, Simone Costantino - si raccoglieranno i doni che il giorno di Natale andremo a distribuire ai bambini orfani di due istituti».

Presepi un po' ovunque; nelle chiese e non solo, ricchissimi o essenziali, con statue in legno, gesso, a movimento [illegible]. Tra i più interessanti va segnalato quello allestito dai giovani di **Mosino** nella settecentesca chiosa di San Lorenzo ai piedi del Castello. Nella parrocchiale di **Cossano**, invece, è possibile ammirare le splendide sculture lignee, animate elettronicamente, opera di Ferdinando Perathoner da Ortisei. Nè si possono dimenticare i presepi a movimento allestiti a **Vestignè**, nel santuario di **Belmonte** e ad **Alice Superiore**, nella chiesetta sulla strada per Lessolo.

Ci sono, poi, le rassegne collettive: nella Santa Maria di **Montanaro** e in quella di **Ivrea** - i «presepi in scatola», visitabili dalle 16 alle 19 -; e, soprattutto, la mostra delle opere di artisti della ceramica aperta a Palazzo Botton di **Castellamonte** dalle 16 alle 19 (il sabato e la domenica anche dalle 10 alle 12,30).

A **Pont Canavese** «Festeggiare il Natale in musica è lo slogan» con cui l'Accademia Filarmonica «Cortese» tiene il concerto, alle 21 della vigilia nel bocciodromo «Lo Turs». Subito dopo, nei locali dell'Asilo, viene aperto al pubblico il presepe meccanico, costruito da operai e maestranze della Manifattura e restaurato a cura del sodalizio «ij Canteir», che nei giorni successivi osserverà il seguente orario: lunedì e i giorni festivi, dalle 10,30 alle 12 e dalle 16 alle 19. Sempre stasera, dopo la Messa di mezzanotte fiaccolata di Natale e presepe vivente, per ricordare il pellegrinaggio dei pastori nella Notte Santa: partenza da San Costanzo e conclusione davanti al presepe allestito in via Destefanis a cura dell'apposito comitato. Al termine, panettone e cioccolata calda per tutti.

Ancora tanta musica, per la notte santa. Prima della Messa di mezzanotte a **Rivarolo** è di scena la Corale diretta da Maria Grazia Laino per gli auguri sotto l'albero in piazza Chioratti. Il concerto di Natale, in chiesa ad **Agliè**, inizia alle 22 e ha come protagoniste l'organista Maria Carmelinda Filolungo e la flautista Titta Sanità. Nella parrocchiale di **Caluso**, infine, appuntamento alle 23 per l'esibizione dell'Accademia Monteverdi.

**Mauro Saroglia**

SOLIDARIETA'

## *Le proposte delle Pro loco*

Essere solidali con chi è in difficoltà, almeno a Natale: ecco alcune iniziative, scelte tra le tante in programma fra oggi e domani. L'amministrazione comunale di **Romano**, aderendo all'appello lanciato dalla Gazzetta dello Sport, promuove la raccolta di fondi «Buon Natale Sarajevo», allo scopo di aiutare il Comitato olimpico della Bosnia a ricostruire le strutture sportive distrutte e danneggiate dalla guerra. Un pomeriggio in allegria per gli anziani di **Arè** di Caluso: per loro l'appuntamento è al salone dello Scama; gli ospiti del ricovero «Furno» di **Piverone**, invece, potranno assistere al concerto del coro parrocchiale di **Chiaverano**. Torte in vendita, a **Mazzè**, dopo la Messa di mezzanotte e quella del giorno di Natale: l'iniziativa è della Pro loco giovani, che destinerà il ricavato a favore dell'Operazione Cornoby).

PROTAGONISTA IL NUOVO

Protagonista la nuova collezione dei mobili Calosso.
Protagonista la rinnovata esposizione,
nei locali ristrutturati del Palazzo Calosso.
Protagonista Calosso che produce e sceglie per voi
i protagonisti del vostro arredamento.

CALOSSO
SALUZZO
Mobili senza tempo

Via Torino, 41 - Saluzzo - Tel. (0175) 41.333 - Laboratorio - Regione Paschero - **Chiuso la domenica**

# camurati

# il profumiere

## NEL MONDO DEI PROFUMI
## I PROFUMI DI TUTTO IL MONDO

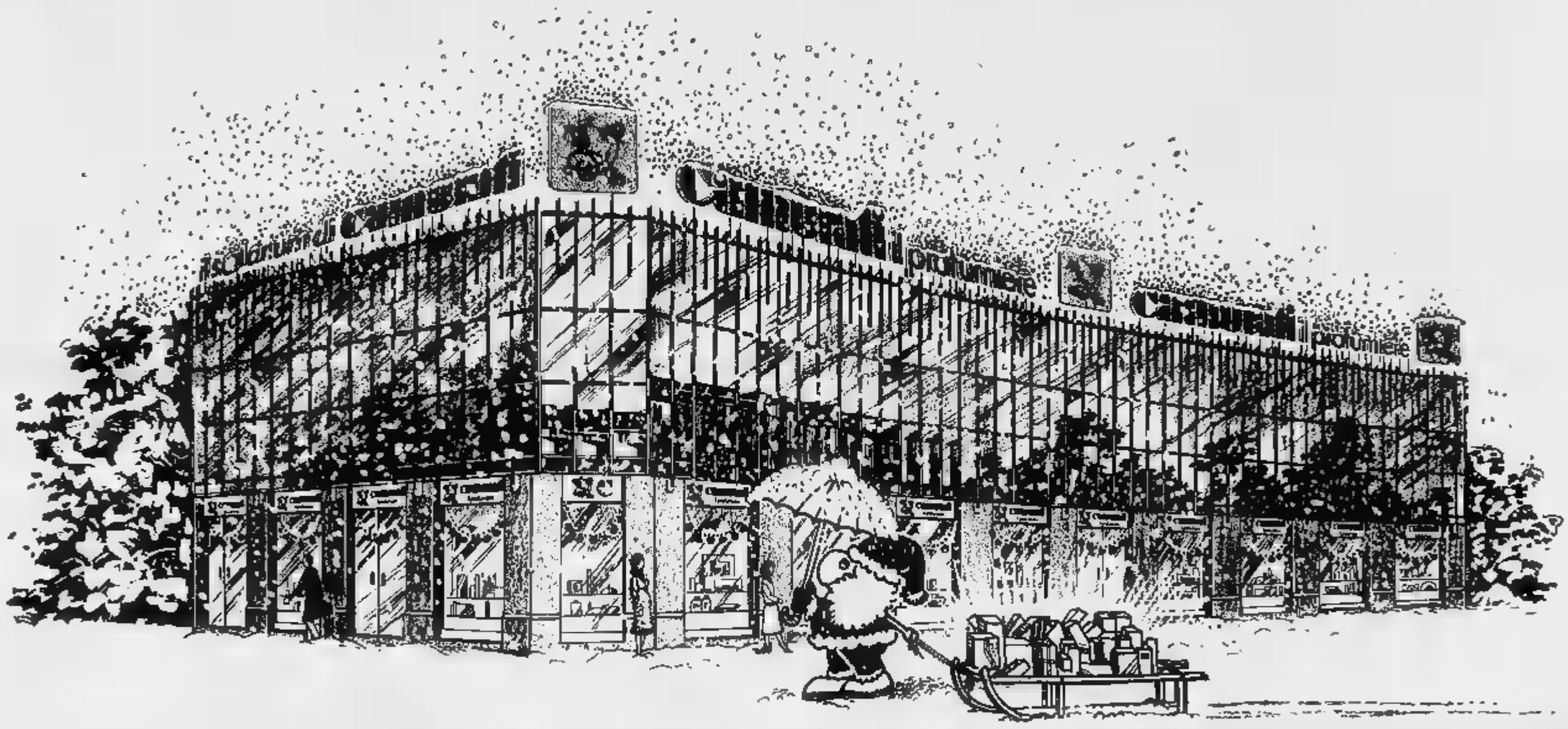


Buon Natale
e Felice 1996!

**camurati 1** Via E. De Sonnaz 13 (Ang. via Avogadro) - Tel. 561.38.38 - Torino
Orario: 9/13 - 15/19.30

**camurati 2** Piazza Adriana 1 - Tel. 434.40.60 - Torino
**Orario continuato: 9/20**

**il solarium di camurati** C.so Ferrucci 32 (Ang. Piazza Adriana) - Tel. 433.42.86 - Torino
Orario continuato 8,30/20

Martedì, alle 21, nella chiesa di Saint-Etienne ad Aosta

# Concerto di Santo Stefano

*Protagonista l'«Ensemble "Pian&Forte"», uno dei gruppi italiani «classici» più apprezzati. In programma pagine di Vivaldi, Bach, Mozart e Haydn*

L'«Ensemble "Pian&Forte"» protagonista martedì del «Concerto di Santo Stefano», nella chiesa di Saint-Etienne ad Aosta

**AOSTA.** Concerto di Santo Stefano organizzato, per il 26 dicembre, dall'assessorato comunale alla Pubblica Istruzione. La chiesa di Saint-Etienne ospiterà martedì, alle 21, l'esibizione dell'«Ensemble "Pian&Forte"».

Protagonisti: il soprano Emanuela Galli, gli oboisti Andrea Mion e Marco Cera, i violinisti Ruggero Fededegni e Roberto Falcone, il contraltista Andrea Albertani, il violoncellista Claudio Frigerio, Giuseppe Barbareschi al violone e Antonio Frigé all'organo.

Il gruppo, nato nel 1989, si dedica all'esecuzione, con strumenti barocchi, di musica italiana e inglese composta tra i primi anni del '600 e la fine del '700. E questa ricerca ha portato l'ensemble ad essere considerato uno dei gruppi italiani «classici» più apprezzati.

Al suo attivo l'«Ensemble "Pian&Forte"» ha numerosi concerti, in Italia e all'estero dove ha ottenuto consensi e successi, anche in occasione di festival internazionali.

Il programma del «Concerto di Santo Stefano» propone pagine di Vivaldi, Bach, Mozart e Haydn.

La serata di musica s'inizierà con il Concerto in re maggiore per archi col passo per organo di Antonio Vivaldi.

La prima parte del programma sarà poi dedicata a Johann Sebastian Bach. Il gruppo presenterà la «Cantate Mein herze schwimmt im Blut» Bwv 199, tratta dal testo di Lehms e composta da Bach nel 1714.

La seconda parte del concerto con le tre «Sonate da Chiesa» per due violini, basso e organo (K 244 in la maggiore, K 245 in re maggiore e K 328 in do maggiore) di Wolfgang Amadeus Mozart, composta nel periodo in cui il musicista-compositore era maestro di cappella a Salisburgo.

Il «Concerto di Santo Stefano» si concluderà con una delle pagine più belle di Franz Joseph Haydn, il Concerto per organo con altri strumenti (in do maggiore per organo, due oboi e archi), esempio dello stile concertistico dell'epoca classica, che troverà il suo massimo sviluppo nel XVIII secolo. La pagina fu scritta da Haydn per Theresa Keller, cognata del musicista.

L'ingresso al concerto è libero. Durante la serata verranno raccolte offerte che saranno devolute per il restauro della «Casa famiglia Betania», antico edificio delle suore Gaetanine.

**Sandra Bovo**

Nei programmi di oggi e domani su Tsr favole tristi e il lieto fine per suscitare buoni sentimenti

# Sei film per il Natale sulla tivù svizzera

*Ai bimbi il ruolo di protagonisti. Una storia ambientata a Chamonix*

James Belushi tra gli interpreti di «La p'tite amaqueuse» stasera su Tsr

L'attrice Jacqueline Bisset domani sera nel film «Les marmottes»

Film in film in televisione per questi due giorni. A fare la parte del leone il Tsr, che incomincia oggi alle 15,30 con *«L'arbre de Noël»* (Francia/Italia, 1969, 90'), un film di Terence Young, interpretato da William Holden, Bourvil e Virna Lisi. E' la storia di un bambino, colpito da leucemia a seguito di un incidente nucleare. Suo padre e tutti quelli che lo circondano decideranno di trasformare il suo ultimo Natale in un racconto di fate.

Alle 21,15 la rete svizzera presenta *«La p'tite amaqueuse»* (Usa, 1991, ), diretto da John Hughes e interpretato da James Belushi, Kelly Lynch e Alison Porter. Ne è protagonista un'orfanella di nove anni, che vive col padre adottivo, un barbone ladro e truffatore. A Chicago padre e figlia mettono in scena un falso incidente stradale, per farsi invitare a cena in un lussuoso ristorante da un'avvocatessa odiosa e arrivista. Poi però le cose cambiano.

Domani, alle 15,30, Tsr prosegue con *«Un Noël magique»* (Usa, 1985, 86'), diretto da Philip Borsos e interpretato da Mary Steenburgen e Harry Dean Stanton. E' la storia dell'angelo Gideone, inviato sulla Terra per aiutare la piccola Abbie, i cui genitori hanno molti problemi.

Alle 16,40, sempre sulla stessa rete, si può vedere *«La melodie du bonheur»* (Usa, 1965, 165'), diretto da Robert Wise e interpretato da Julie Andrews e Christopher Plummer. Racconta le avventure di Maria, giunta come governante presso il barone Von Trapp, vedovo, e i suoi sette figli. La donna scoprirà ai bambini la natura e insegna loro a cantare e a ridere. La promessa sposa del barone non approva per niente un simile metodo educativo.

Alle 20,05 ancora Tsr presenta *«L'enfant lion»* (Francia, 1992, 85'), diretto da Patrick Grandperret. Racconta una leggenda africana di tanti anni fa. Il piccolo Oulé e la sua amichetta Léna sono catturati dai predoni e fatti schiavi. Ma Oulé ha dei poteri magici, è amico di Sirga la leonessa e conosce tutti i segreti del territorio.

Alle 21,35 infine la rete svizzera manda in onda *«Les marmottes»* (Francia, 1993, 101'), diretto da Elie Chouraqui e interpretato da Jean-Hugues Anglade, Jacqueline Bisset, Chistine Boisson, André Dussolier, Gérard Lanvin e Marie Trintignant. E' la storia della famiglia Klein, che la vigilia di Natale si ritrova riunita a Chamonix. Léo, il patriarca, approfitta dell'occasione per annunciare il suo prossimo matrimonio con una sua vecchia e segreta fiamma. Nello stesso giorno altri scopriranno il piacere dell'adulterio e il dolore della separazione.

**[l. b.]**

## GIORNO E NOTTE

**AOSTA**

Musiche natalizie nel centro

Le vie del centro storico ospitano oggi pomeriggio musicisti e cori che proporranno brani natalizi.

**PILA**

«Sotto la tuta... niente!»

La discoteca «Ku» propone per oggi la festa a tema «Sotto la tuta... niente!», dove sarà premiata la tuta più calda. L'appuntamento è per le 14,30. Il disco club «Ku» mette a disposizione, dal piazzale dell'ovovia di Aosta, un servizio pullman gratuito, con partenza alle 14,14 e alle 15,30.

**AOSTA**

Piano bar con Scomparin

Musica da piano bar anche per il periodo natalizio. E' la proposta del caffè Nazionale che per oggi, domani e martedì offre serate di musica italiana e straniera animate al pianoforte dal maestro Grazia Scomparin.

**CHATILLON**

Fiaccolata e «Bergers de Noël»

La Pro loco ha organizzato per questo pomeriggio una sfilata di Babbo Natale, che distribuiranno dolci e piccoli doni. Alle 23 la fiaccolata dei «Bergers de Noël» che partiranno dalla rotonda in via Plantin.

**PONT-SAINT-MARTIN**

Intrattenimenti nelle vie

Oggi, a partire dalle 18, musica e intrattenimenti lungo via Chanoux e il gruppo «Circus acrobatic show», la corale Mont Rose, i Frustapots e la banda.

**QUART**

Festa delle candeline

La discoteca «Blu Max» propone per stasera la «Festa delle candeline». L'apertura è a mezzanotte e mezza. Domani sera nel locale discotrend, con il dee-jay Joan Paul.

**AOSTA**

Veglionissimo con orchestra

L'orchestra spettacolo di Nicky Parisi animerà domani sera il «Veglionissimo di Natale», organizzato dalla discoteca «Divina». A mezzanotte un intermezzo e la discomusic.

Ritmi latinoamericani all'«Help»

Nello «Sala Caribe» della discoteca «Help» domani musica latinoamericana con il dee-jay Alberto Nunez.

**SAINT-VINCENT**

«Voglia di cinema»

Per la rassegna «Voglia di cinema» è in programma martedì alle 17,30 la proiezione della commedia «Richie Rich», mentre alle 19,30 e alle 22 verrà proiettato «Il primo cavaliere». Le prevendite sono aperte fino a martedì all'Apt di St-Vincent. La rassegna si svolge nell'auditorium dell'Ipr.

## STASERA AL CINEMA

**AOSTA**

**Corso** (0165) 35.666 Or.: 16,30/18,30/20,30 22,30. Lire 12.000
**Casper** ☎
di B. Silberling, con C. Ricci, B. Pullman, C. Moriarty (Usa '95) - In una vecchia casa abita il fantasma di un bambino che rimedia ai guai combinati dai suoi zii fantasmi e si innamora di una fanciullina - N. V. 1h 40' **Fantastico**

**Giacosa** (0165) 262.220 Or.: 16,30/18,30/20,30 22,30. Lire 12.000
**Ace Ventura - Missione Africa** ☎
di S. Oedekerk, con J. Carrey, I. McNaice, S. Callow (Usa '91) - Il detective «acchiappanimali» deve rintracciare un pipistrello nella selvaggia Africa, per evitare una sanguinosa guerra tribale N. V. 1h 35' **Comico**

**SAINT-VINCENT**

**Ipr** Tel. (0166) 512.239 Or.: 17/18,30 Lire 5000
OGGI CHIUSO. Prevendita in Apt

**CO Monte Bianco** Tel. (0165) 841.206 20/22 L. 10.000
**Il profumo del mosto selvatico**
di A. Arau, con K. Reeves, A. S. Gyon, G. Giannini (Usa '95) - Un amore simulato per convenienza, si trasforma in una passione travolgente: fa da sfondo una splendida campagna messicana del 1945 N. V. 1h 43' **Commedia**

**Des Guides** Tel. (0165) 949.473 Or.: 20/22 13.000
**Santa Clause** ☎
di J. Pasquin, con T. Allen, E. Lloyd, J. Rondinelli (Usa '95) - Alla vigilia, Babbo Natale cade, si fa male, e decide di farsi sostituire da un giovane signore divorziato e di un bambino difficile. N. 1h 45' **Commedia**

**CHAMPOLUC**

**Sant'Anna** Tel. (0125) 307.453 Or.: 21,30. L.
NON PERVENUTO

## CINEMA NEL CANAVESE

**IVREA**

**Boaro** Tel. 25) 641. Or.: 16/18/20/22 L. 12.000
**Vacanze di Natale '95**
di N. Parenti, con C. De Sica, M. Boldi, L. Perry (Ita '95) - C'è chi tenta di riconquistare la moglie e chi bacia d'occhio la figlia che ha una cotta per una telestar. Ad Aspen, in Colorado, film, equivoci e follie. N. V. 1h 40 **Comico**

**Politeama** Tel. (0125) 641.571 Or.: 14,30; ult. 22,10 L. 10.000/7000/5000
**Casper** ☎
di B. Silberling, con C. Ricci, Pullman, C. Moriarty (Usa 95) - In una vecchia casa abita il fantasma di un bambino che rimedia ai guai combinati dai suoi zii fantasmi e si innamora di fanciullina - N. V. 1h 40 **Fantastico**

**Abcinema** Tel. (0125) 426.084 Or.: 19/22 L. 9000
**Braveheart - Cuore impavido** ☎
di M. Gibson, con M. Gibson, S. Marceau, P. McGoohan (Usa '95) - Le avventure di Wallon Wallace, eroe scozzese in lotta per l'indipendenza del suo Paese soffocato da feudi corrotti e da inglesi rapaci N. V. 2h 57 **Avventuroso**

VIVRETE L'EMOZIONE DI UNA GRANDE STORIA
CINEMA CORSO
AOSTA
*il film più atteso delle feste*

LA STAMPA
ogni mercoledì
tuttoscienze

PER UFFICIO
Corso Lancieri, 13 A - Aosta
Tel./Fax 0165 35793

## PRIME VISIONI A TORINO

**ADUA 200** c. Cesare 57, tel. 856.521. **Sevan.** Or.: 15,40; 17,50; 20,10; 22,30.
**ADUA 400** c.so G. Cesare 67, tel. 856.521. **Pocahontas.** Or.: 15,30; 17,15; 19; 20,45; 22,30.
**ALFIERI** Sofferino 2, tel. 562.3800. Venerdì 29 dicembre, per Pomeriggi al cinema: **Amata Immortale.**
**MULTISALA** c.so Vitt. Emanuele II 52, tel. 547.007. *Sala 1.* **Ace Ventura missione Africa.** Or.: 14,30; 16,30; 18,30; 20,30; 22,30. *Sala 2.* **Casper.** Or.: 14,30; 16,30; 16,30; 20,30; 22,30. *Sala 3.* **Forget Paris.** Or.: 14,30; 16,30; 18,30; 20,30; 22,30.
**ARLECCHINO** c. Sommeiller, t. 581.7190. **Ace Ventura missione Africa.** Or.: 14,45; 16,45; 18,45; 20,45; 22,45.
**CAPITOL** via S. Dalmazzo 24, tel. 540.605. **Pocahontas.** Or.: 15,30; 17,15; 19; 20,45; 22,30.
**CENTRALE** via C. Alberto 27, t. 540.110. **Guantanamera.** Or.: 15,10; 16,50; 20,45; 22,40.
**C. CHAPLIN 1** via Garibaldi 32/e, t. 436.0723. **Smoke.** Or.: 15,45; 18; 20,15; 22,30.
**C. CHAPLIN 2** via Garibaldi 32/e, tel. 436.0723. **Underground.** Or.: 15,30; 18,40; 21,50.
**CRISTALLO** via Gorio 5, t. 650.7100. **Selvaggi.** 14,30; 16,30; 18,30; 20,30; 22,30.
Gramsci 9, tel. 542.422. **Seven.** Or.: 15; 17,30; 20; 22,30.
**ELISEO GRANDE** p.za Sabotino. **Pocahontas.** Or.: 15,10; 17; 18,50; 20,40; 22,30.
**ELISEO** piazza Sabotino. **Ace Ventura missione** . Or.: 14,45; 16,45; 18,30; 20,30; 22,30.
**ROSSO** piazza Sabotino. **Santa Clause.** Or.: 15,20; 17,20; 19,20; 22,30.
**EMPIRE** piazza V. Veneto 5. **Seven.** Or.: 15; 17,30; 20; 22,30.
**ERBA** c.so Moncalieri 241, tel. 561.54.47. **I ponti di Madison County.** Or.: 15; 17,30; 20; domani or: 17,30; 20; 22,30.
**ETOILE** via Buozzi ang. via Roma. **Palla di neve.** Or.: 16; 18,10; 20,20; 22,30.
**RO** via Po 30, tel. 817.3323. **Vacanze di Natale 95.** Or.: 15,45; 16; 20,20; 22,30.
, corso Trapani 57. **Selvaggi.** Or.: 30; 16,45; 18,40; 20,35; 22,30.
, corso Beccaria 4. **Casper.** Or.: 14,30; 16,30; 18,30; 20,30; 22,30.
**KING** via Po 21, tel. 812.5996. **Smoke.** Or.: 15,30; 17,50; 20,10; 22,30.
**KONG** via S. Teresa 5, tel. . **Il profumo del mosto selvatico.** : 16,30; 18,30; 20,30; 22,30.
**LILLIPUT** via XX Settembre 15 bis, t. 537.100. **Underground.** Or. 15,45; 18,50; 22,05.
**LUX** Federico, tel. 541.283. heart : 15,25; 18,40, 22.
**MASSIMO UNO** via Montebello 8, t. 817.1046. **Il bulo nella mente.** : 16,10; 18,10; 20,30; 22,30.
1 via Pomba 7, tel. 812.4173. **Bella di neve.** Or.: 15; 16,50; 20,45; 22,35.
2 via Pomba 7, tel. 812.4173. **I soliti sospetti.** Or.: 15,45; 18; 20,15; 22,30.
**OLIMPIA 1** via Arsenale 31, tel. 532.448. **Ace Ventura missione Africa.** Or.: 14,30; 16,30; 18,30; 20,30; 22,30.
**OLIMPIA 2** via Arsenale 31, tel. 532.448. **Facciamo paradiso.** Or.: 15,30; 17,50; 20,10; 22,30.
via Settembre 15, . 531.400. **Viaggi di nozze.** Or.: 15,45; 18; 20,15; 22,30.
**ROMANO** Galleria Subalpina tel. 562.0145. **La lettera scarlatta.** Or.: 15; 17,30; 20; 22,30.
**RITZ** Acqui 2. **Facciamo paradiso.** Or.: 15,45; 18; 20,15; 22,30.
via Roma 336. **Vacanze di Natale 95.** Or.: 16; 18,10; 20,20;

## TEATRI A TORINO

**REGIO.** La biglietteria e gli uffici festività. Riapertura martedì 2 gennaio. Prossimi appuntamenti: dal 5 al 14/1 **Romeo e Giulietta** di S. ev con il corpo di Teatro alla Scala. Il 14/1 ore Concerto Apertivo il Coro Teatro Regio.
**RAI** p. Rossaro. Riposo.
. Cristina 71. Tel. . Domani 31 dicembre 22 **Capodanno a teatro con concerto Gospel**. Prev. cassa teatro ore 10-13 e 15-19.

## RADIO E TELEVISIONI

**Raitre**
14; 19.30; 22.45 **Tgr della Valle d'Aosta**

**Radiodue**
12,10 **La voix de la Vallée**

**France 2**
13,25; 16,05; 17 **DimancheMartin**
15,10 **Cousteau**
17,50 **Stade 2**
18,45 **Déjà dimanche**
19,25 **Déjà le retour**
19,59 **Journale**
22,45 **Taratata**
23,55 **Les films Lumière**
-- **Journal de la nuit**

**Primantenna Supersix**
12,30; 19,15; 24 **Cronache regionali**

**Tele Alpi**
9,30 **Rosa gialla del Texas**, film
11,30 **Alpin Valdôtain**, replica
12 — **Mine reine**, replica
12,40; 19; 22; 24 **Container**, rassegna avvenimenti
12,45 **Help television**, programma musicale
14 — **Video Top**
15,15 **I conquistatori dell'Oregon**, film
16 -- **Compagnia motori**, programma sportivo
20,30 **Angelo del Fiume**, film
22,30 **Tsd**, programma musicale

**Suisse Romande**
12,45 **Tj-flash**
12,50 **Melrose Place**
13,30 **Drôle de shérif**
14,15 **Un tandem de choc**
15 — **La souris d'Père Noël**
15,30 **L'arbre de Noël**
17 — **Le Noël des oursons**
17,25 **Joyeux Noël Québec**
18,20 **Racines**
19,30 **Tj-soir**
20,05 **Mélodies de Noël**
21,15 **p'tite amaqueuse**, film
24 -- **Messe de minuit**

**Rete 7**
16; 19; 20; 22,40; 23,40 **Informatielle**

**Rete Saint-Vincent Stelle**
13; 19; 22.30 **Tg regionale**
13,30 **Baci in prima pagina**, telefilm
16,30 **Motori non stop**
17 — **Film**
20,30 **Diagnosi**, talk-show in medicina

**101 Radio Valle d'Aosta**
7,30 **Salut valdôtains**, con Cleia
9 -- **Domenica in liscio**
10,05 **Il Vangelo della domenica**
11,30 **Folk calabrese**
14 — **101 musica**

**R. Aosta Stereo Italiavera**
9.30; 12.30; 15,30; 18,30 **Notiziario**
14; 20 **Italia party**
24 — **Italia Doc**

**Reporter**
8 — **Buon gio con R. R.**
9 -- **L'occasione**, annunci gratuiti
10,10; 12,10; 17,10 **News and information**
12 — **Insieme con R. R.**
15 — **Music non stop**
18 — **Gran serata con la musica**

**Radio Club**
10,15 **Radio club nostalgie**
11,30 **364810, fa tua musica preferita**
12 -- **Disco club**
15 — **Hit club parade**
17 — **dance music**
18,15 **Radio club nostalgie**
19 — **Le più belle musiche...**

**Top Italia Radio**
**Mattino Tir**
9.20 **Corrado Margueretaz**
10; 12; 17 **News and information**
11,20 **Luca Attucci**
15,10 **Pomeriggio Tir**
— **Marco Frasson**
17,20 **Mary Mannini**
18,20 **Music Line**

**Radio Monte Bianco**
7 - **Monte Bianco Classic**
9,30 **100% grandi successi**
8,30; 10 **L'oroscopo di Maria**
14 — **DJ Gully One**
15 -- **Pomeriggio giovane**
20 — **Night White**

**St-Vincent**
7; 9.15; 11,15; 15,30; 17,30 **St-Vincent mattino**
7,45 **Oroscopo**
9,20 **Rvs Super compilation**
10,15 **Attualità cinema**
14 — **Energy Hit Disco**
17,30 **Soul & Dance music**
21 — **Night Rhythm**

**Radio Monterosa**
7,08; 7,47; 10,50; 11,55; 17,50 **Radio Traffic**
8; 18,25 **Digit News locali**
9; 11; 13 **News**
9,10 **Liscio in allegria** con Manuela
15,30 **Rock Café**, con A. Mansa
20,10 **Ballando appassionatamente**

● **Eventuali errori e variazioni nei programmi sono causati dalla non tempestiva comunicazione da parte delle emittenti**

MENO MITO PIÚ MITE C

LA STAMPA

CHIEDETELO LA STAMPA
...COSA SI DI QUEL FILM:
le ni di Lietta Tornabuoni sui film in prima visione
Telefona al 144 66 0919 (lire 852 al minuto + iva)

I rossoneri hanno sconfitto anche il Poggibonsi

# L'Aosta comincia con 3 gol il girone di ritorno

Massimiliano Pugliatti mentre tira la palla del terzo gol dell'Aosta (FOTOSELVATO)

**AOSTA.** Clima invernale al «Puchoz», ma sull'Aosta continua a splendere il sole. I rossoneri superano anche l'ostacolo Poggibonsi (3-1) e cominciano nel migliore dei modi il girone di ritorno. Dopo essersi assicurati il titolo di campioni d'inverno, Fermanelli e compagni hanno ribadito di essere i principali candidati al passaggio in C2. Il Pisa (vittorioso per 1-0 sulla Torrelaghese) e la Biellese (successo sul campo del fanalino di coda Nizza Millefonti per 4-0) mollano, però la squadra di Donati non perde un colpo e mantiene i punti di vantaggio sui toscani e 4 sui lanieri.

A regalare l'undicesima vittoria i rossoneri ci hanno pensato Pugliatti, autore di una doppietta, e Fermanelli. I senesi hanno accorciato le distanze con un rigore trasformato da Borneo quando la partita non aveva più storia. Per ovviare alle assenze di Zaniolo, Erbaggio, Di Vincenzo e Perinelli, Donati propone il giovane Cremonese in marcatura su Corradi e Stafico a controllare Borneo, affidando a Seri il compito di seguire il temibile De Mozzi, con Zanotto a presidiare la fascia sinistra per arginare le avanzate dell'ex fiorentino Carobbi.

L'Aosta prende subito in mano le redini dell'incontro e Quironi deve prima fermare in due tempi un'insidiosa conclusione di Zanotto e poi deviare una punizione di Fermanelli. Giornata tranquilla, invece, per Fontana ben protetto dalla coppia centrale Stafico-Bertocchi. Il risultato si sblocca al 37': punizione di Zanotto dalla destra e gran colpo di testa di Pugliatti, la palla che s'infila all'incrocio dei pali alla sinistra di Quironi. Il vantaggio non frena l'Aosta, che continua a macinare gioco. I rossoneri raddoppiano al 45', con una «bomba» punizione di Fermanelli.

Nella ripresa ancora l'Aosta padrona del campo. Al 55' la partita si chiude, con il gol di Pugliatti, che sfrutta un errore di Coppola e manda il pallone nel «sette» alla sinistra di Quironi. Il Poggibonsi lotta sempre con grande determinazione, ma la difesa aostana è impeccabile. Soltanto al 77' Borneo riesce a infilarsi nella retroguardia rossonera e Cremonese lo atterra. Il rigore viene trasformato dallo stesso Borneo. Ultimo brivido all'84' un colpo di Ballerini alto di poco.

**Sigfrido Beneyton**

**Aosta:** Fontana, Cremonese, Pugliatti, Campedelli (62' Milani), Stafico, Bertocchi, Zanotto, Turone, Favilli (79' Margherita), Fermanelli, Seri.
**Poggibonsi:** Quironi, Coppola, Ballerini, Venturelli (78' Gangoni), Secci, Carobbi, Pagliuca (46' Armentano), Calleri, Corradi, De Mozzi, Borneo.
**Arbitro:** Gasparoni di Ancona.
**Reti:** 37' e 55' Pugliatti, 45' Fermanelli, 77' Borneo (rig.)

Pareggio in trasferta per il Saint-Vincent/Châtillon

# Un punto meritato

*La squadra di Ferro ha impedito alla Colligiana di cogliere la quarta vittoria consecutiva. Tra i migliori Calamita, Bak e Santoro*

**COLLE VAL D'ELSA.** Tra i regali di Natale per la Colligiana non c'è la quarta vittoria consecutiva: lo St-Vincent/Châtillon difende molto ordinatamente e, nonostante non si renda mai pericoloso, in Valdelsa coglie un meritato pareggio. La squadra di Rosadini risente molto dell'assenza del regista Calonaci e si trova spesso in difficoltà proprio a centrocampo, dove soprattutto Calamita, anche Bak, prendono per mano i biancoblù e riescono a non far prendere il sopravvento ai locali. Che comunque partono bene rendendosi pericolosi già al 2' con Mastacchi (azione personale conclusa con un tiro troppo centrale) e al 7' con Archimede che non sfrutta un velo di Cianetti concludendo malamente.

All'11, poi, Mastacchi devia di testa un bel di Archimede, ma la palla termina a lato. Al 26' si vede il St-Vincent con una punizione di Bak facilmente controllata da Foti. Quattro minuti più tardi ancora Mastacchi fallisce d'un niente il tap-in vincente assist di Rizzo. Al 40', dopo una punizione di Archimede finita di poco a lato, c'è l'occasione più ghiotta dell'intero incontro per la Colligiana: Mori è effi- nel pressing su Mirisola e si invola verso Brogi, ma una volta entrato in area prova a concludere sul secondo palo calciando però malamente. Tre minuti dopo tornano a farsi vivi gli ospiti con un bel tocco in acrobazia di Santoro sul quale

Il portiere del Saint-Vincent Châtillon Massimiliano Brogi

Foti è attento.

Nella ripresa ci molte meno emozioni. Le occasioni migliori sono per la Colligiana all'11' quando si mette in luce Rizzo che supera due avversari, ma conclude troppo centralmente, al 69' con Contini che prova a sfruttare una respinta di pugni di Brogi, ma vede ribattere il tiro da un difensore all'85' allorché Mastacchi chiude triangolo con Contini, anche in questa occasione non riesce a centrare la porta.

E così il St-Vincent può portare a casa un punto abbastanza prezioso. Anche perché molte delle squadre che lo seguivano in graduatoria prima di ieri, hanno fatto punti e hanno anch'esse pareggiato. Per la squadra biancoblù un giusto premio alla tattica non solo difensiva di mister Ferro, sul campo di una squadra che era indicata tra le più in forma dell'intero girone. Tutti più che sufficienti i valdostani, con nota particolare per il duo Calamita-Bak e per Santoro che ha dovuto battersi da solo contro la difesa avversaria.

**Alessandro Vannetti**

**Colligiana:** Foti, Rosati, Viligiardi, Cianetti (13' Contini), Incarnato, Archimede (30' Antonetti), Sacchini, Perna, Mastacchi, Mori, Rizzo.
**Saint-Vincent/Châtillon:** Brogi, D'Herin, De Tommaso, Cavalieri, Mirisola, Periotto, Santoro, Giorgino (20' st Moschietta), Di Bartolo (45' Dugato), Calamita, Bak.
**Arbitro:** Calabretto di Cagliari

# «Essere primi, che stress»

## *Il commento di Massimiliano Pugliatti*

AOSTA. Una doppietta per festeggiare il Natale. Massimiliano Pugliatti prima porta in vantaggio l'Aosta e poi chiude il conto, siglando anche il terzo gol rossonero dopo quello del raddoppio firmato da Fermanelli. Per il fluidificante nostano una grande gioia.

«Sono felicissimo per la doppietta - dice Pugliatti -, ma sarei stato altrettanto contento se fossero stati altri miei compagni ad andare a segno. Nello spogliatoio esiste un clima stupendo perché tutti lottiamo per un fine comune, senza pensare ad interessi personali. Essere primi in classifica è bellissimo, però comporta uno stress non indifferente, visto che tutti gli avversari raddoppiano le forze per conquistare un risultato di prestigio».

«Il Poggibonsi si è rivelato avversario ostico - aggiunge Pugliatti -. Il 3-1 ci rende i giusti meriti, però non è stato agevole avere ragione di una squadra che ha confermato di meritare le prime posizioni della classifica. La situazione stipendi? Il general manager Ferruccio Mazzola mi ha assicurato che non ci saranno più problemi, quindi possiamo guardare al futuro con la massima serenità anche sotto questo punto di vista».

Volto sorridente e consueta disponibilità da parte di mister Nando Donati. «Se la partita è incanalata sui giusti binari - sottolinea l'allenatore -, è perché i ragazzi hanno saputo interpretarla nel modo migliore. Sapevamo che il Poggibonsi ci avrebbe creato notevoli problemi e il campo ha confermato la pericolosità dei toscani. Siamo però stati bravi ad annullare i punti di forza dei senesi e a mettere altri tre preziosi punti in carniere».

Il tecnico rossonero Nando Donati

«Nonostante assenze pesanti - aggiunge il tecnico rossonero -, abbiamo sempre condotto la partita, a dimostrazione della validità dell'organico. Se i sostituti riescono a non far rimpiangere i titolari, vuol dire che tutto funziona a dovere. La squadra ha acquisito sicurezza e convinzione dei propri mezzi con il trascorrere delle giornate. Il campionato è ancora lungo, però abbiamo ribadito di avere tutte le carte in regola per tornare tra i professionisti».

L'Aosta riprenderà la preparazione giovedì pomeriggio e dopo tre giorni di allenamenti ci sarà un nuovo stop per la fine dell'anno. Attività regolare a partire da martedì 2 gennaio 1996 per poter affrontare la trasferta a Pinerolo in condizioni ideali. [s. b.]

## SPORT FLASH

### BOCCE

***Sorteggiati i play out del campionato B***

Il comitato piemontese ha sorteggiato i gironi dei play out del campionato di serie B per società di bocce. L'Aostana Danubio Assicurazioni è stata inserita nel raggruppamento C l'Auxilium, la Cumianese e il Vecchio Mulino. Gli spareggi cominceranno il 13 gennaio.

### CALCIO

***Le partite del recupero del torneo Promozione***

Si giocheranno domenica 7 gennaio le partite di recupero in Promozione; il Fenusma ospiterà il Settimo Eureka e il Sarre/Cogne renderà visita alla Cossatese. Sempre il 7 gennaio è in calendario anche il recupero del campionato di Seconda categoria tra il San Grato Eporedia e il Saint-Pierre.

### [illegible]

***Verrès, le semifinali del Torneo del Panettone***

Il 1° Torneo del panettone, organizzato a Verrès dall'Acsi, è arrivato alle semifinali. Nel gi- A le due promosse il Coi Casale e i Veterani Issogne che hanno concluso le qualificazioni con 13 punti. Nel girone hanno passato il turno l'Ajax con 13 punti e il Donnas con 12, a pari merito con il Di per Di, ma con una migliore differenza reti (più 18 contro più 5).

TERMOSANITAR EPOREDIESE
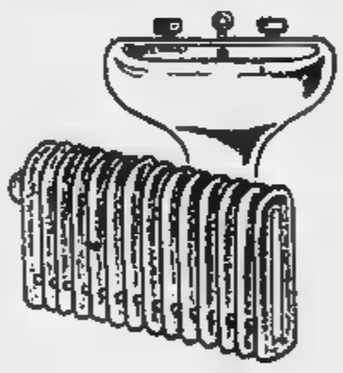
Augura Buon Natale
Via A. Casale, 87 - 10010 LESSOLO (IVREA) - Tel. (0125) 58.296 - 58.391

VASCHE IMHOFF DEPURATORI I.M.C. TAGLIAFERRO
SERVIZIO VENDITA ED INFORMAZIONI ALLA CLIENTELA SULLA NORMATIVA NAZIONALE SUGLI SCARICHI (L. 172/95)
0141-878255

SAVOYE MOBILI
Vi Augura Buone Feste
REG. AMERIQUE 153 - QUART - TEL. 0165/765398

AUTO D'OCCASIONE
FINANZIAMENTI ANCHE SENZA ANTICIPO
DIVITAUTO
Via Monte Vodice, 13 - AOSTA - Tel. 0165/43.278

Affiliato BRICO CENTER Gruppo [illegible]
BRICOCENTER
CENTRO COMMERCIALE GLAMOX
Reg. Amérique [illegible] Quart (AO)
REGALI BRICO, BELLI A NATALE E UTILI SEMPRE
PRIMA DI OGNI ACQUISTO
VISITATE IL PIU' GRANDE BRICOCENTER DELLA VALLE.
TROVERETE QUALITA' E PREZZO.

ARA
La concessionaria che festeggia con Voi
Alfa Romeo
e
INNOCENTI
per la Valle d'Aosta
ARA

Slittino, comincia l'ultima stagione di Almir Betemps e Corrado Herin

# Il «doppio d'oro» rivuole la Coppa

*A fine stagione l'atleta di Fénis si ritirerà per dedicarsi alla mountain bike. «Vogliamo vincere a tutti i costi le rassegne mondiali». Non si disputerà la gara in programma oggi a Combasse*

. La stagione nazionale per lo slittino su pista naturale si  inizia a Laces con una giornata di discese per la selezione per le gare di Coppa del Mondo dal 27 al 31 dicembre a Rautavara in Finlandia. I tecnici Damiano Lugon e Battista Pieiller puntano soprattutto su Almir Betemps e Corrado Herin in doppio, sui giovani campioni europei juniores Simona Martin e Daniele Pieiller e  giovani interessanti come Jean Pierre Celesia ed Eddy Perrin.

«A Laces - sottolinea Almir Betemps - eravamo già titolari per il doppio, mentre io non ho superato la selezione del singolo per una inezia di 14 centesimi. Ci rifaremo in doppio: vogliamo a tutti i costi vincere la nostra seconda Coppa del Mondo e il nostro terzo Mondiale da aggiungere a un titolo europeo e a sei scudetti».

Il viaggio verso Rautavara non permetterà ai valdostani di passare le feste : «Partiremo a Natale e torneremo  San Silvestro - sottolinea Corrado Herin - se tutto va bene  all'aeroporto  Monaco di Baviera quando starà per finire l'anno. Io dovrò cercare un volo alternativo perché devo rientrare prima a lavorare; il mio fine anno lo passerò in caserma con i miei compagni di lavoro vigili del fuoco. In bici ho raggiunto un certo livello e per questa ragione è probabile che questa  la mia ultima stagione sullo slittino; a un certo punto devo fare delle scelte».

Eddy Perrin, dello Sci club Chambave. A destra Almir Betemps e Corrado Herin

Ancora rimandato, invece, l'avvio della stagione in Valle d'Aosta. Il Trofeo Comune di Fénis, gara zonale organizzata dallo Sci club Tersiva che doveva svolgersi oggi a Combasse, è stata rinviata. La decisione è stata presa ieri pomeriggio a  del rialzo della temperatura, che non ha permesso  gestori della pista  mantenere il fondo ghiacciato preparato con cura nei giorni precedenti. [r. s.]

Nella Coppa del Mondo di sci alpino

# Sonia Viérin cade al debutto

**AOSTA. Non è bastato l'incitamento di un gruppo di sostenitori  maestri di sci di Gressan  Pila, guidati dal presidente regionale Delio Joux, per evitare un ruzzolone nelle ultime quattro porte della prima manche  Sonia Viérin nel gigante di Veysonnaz  Svizzera. Sonia ha debuttato in Coppa proprio in periodo natalizio davanti ai suoi tifosi, che si sono fatti sentire  vedere con uno striscione  incitamento e che avevano una robusta consistenza dei rifornimenti in salsicce, mocetta, fontina  sanguinacci.**

**Sonia non si è fatta tradire dall'emozione  ha attaccato; ai rilevamenti intermedi era vicinissima all'azzurra Giane-  è riuscita a qualificarsi con  30° tempo per la seconda manche nonostante contasse  un pettorale alto (il 52), ma purtroppo il suo sogno è finito  la caduta negli ultimi cinque secondi di una gara vinta da Martina Ertl davanti a Sabina Panzanini. Sarà per un'altra volta, magari a Maribor in Slovenia a gennaio.**

**Poche  prima, sempre in Svizzera, Sonia Vierin si era piazzata 4ª in un gigante vinto a Gronchen dall'azzurra Auer davanti a Favé e Glanera.**

**Meno bene vanno le cose per Matteo Belfrond che non ha gareggiato in Coppa del Mondo in gigante a Kranjska Gora e che ha partecipato  due slalom di Coppa Europa di Madonna di Campiglio. Nella prima gara, vinta dall'austriaco Sykora con 3° De Crignis (ieri 9° in Coppa del Mondo) e 12° Weiss, Roger Pramotton è finito 17° a 3"50 e Matteo Belfrond 21° a 4"02. Nella seconda gara sul canalo-  Miramonti ha vinto lo svedese Brugge con 3° Tescari e 8° Weiss; Matteo è finito 14° a 2"25 e Pramotton 20° a 3"13.**

La sciatrice Sonia Viérin

**Alla ricerca dei primi punti in Coppa del Mondo nelle discipline veloci è anche la grossonara Sovrana Welf che vuole ripetere i buoni risultati ottenuti  Cortina l'anno scorso.**

**[r. s.]**

IL CASO

**PARTITE E SPETTACOLI SNOBBATI**

Giordano Vittone: «In pochi sugli spalti»

# La Fisg rimprovera i tifosi di Courmayer

**COURMAYEUR. Rimproverati per  essere abbastanza «tifosi». Gli abitanti di Courmayeur hanno ricevuto una ramanzina da parte del presidente del Comitato regionale della Federazione  ghiaccio Giordano Vittone perché  partecipano abbastanza alle manifestazioni sportive che vengono organizzate nella nuova struttura ai piedi del Monte Bianco.**

**Giordano Vittone, in veste di «gestore» dell'impianto di Plan des Lizzes, ha approfittato dell'incontro prenatalizio tra la popolazione e l'amministrazione comunale nel centro congressi per lanciare  suo rimbrotto. «Devo lamentarmi nei confronti dalla popolazione di Courmayeur - ha detto il presidente -. Quando si organizzano manifestazioni internazionali, il nome di Courmayeur va in tutta Italia e nel mondo, ma la gente  paese  va sugli spalti. Ultimo esempio è stata la partita di hockey, tra i Devils e una squadra canadese, organizzata per il Telethon: era una manifestazione a scopo benefico, ma siamo "andati" sotto di 3 milioni e mezzo perché la gente di Courmayeur non c'era».**

**Vittone ha poi approfittato della «ribalta» per chiarire un malinteso nato in questi ultimi mesi nel settore dell'hockey. «E' una menzogna che il CourmAosta non viene a giocare a Courmayeur perché il contributo del Comune  stato dato ai Devils», ha detto il presidente del Comitato regionale Fisg.**

**Uno sfogo che Vittone aveva già fatto prima dell'incontro a Courmayeur. «Il Comune - aveva detto Vittone - ha dato alla Federghiaccio  milioni e la Federghiaccio ha deciso di distribuirli così:  ai Devils, 25 al CourmAosta e 20 all'Aosta 2000. I contributi non sono  denaro contante, ma sotto forma di materiali e servizi,  l'uso del ghiaccio e la copertura di spese per le trasferte. In autunno i rappresentanti delle tre società avevano partecipato a riunioni distinte con il sottoscritto e gli amministratori comunali. Il CourmAosta non ha ancora risposto al Comune  ciò che intendeva fare per questa stagione. Carlo Rivetti e Roberto Zumofen lo hanno dichiarato  giornali che avrebbero giocato ad Aosta. Io comunque ho suggerito al Comune di dare una parte del denaro alla società per il settore giovanile, visti gli sforzi fatti per giocare e allenarsi  Courmayeur».**

Il presidente del Comitato regionale della Federghiaccio Giordano Vittone

**«Un altra diceria - aveva aggiunto Vittone - è che tra me e Rivetti non corre buon sangue. E' falso. Io  ho mai avuto il piacere,  di piacere si tratta, di conoscerlo. So chi è, ma nes-  ci ha mai presentati. Ho sempre parlato con Trombetta, finché faceva parte della società; ora parlo con Ottino».**

**Giorgio Macchiavello**

Nella dieci chilometri juniores a tecnica libera

# Christian Saracco primo all'Alpen Cup in Francia

Joelle Cuneaz atleta di Cogne

Arianna Follis fondista di Gressoney

**AOSTA. Christian Saracco di Brusson, tesserato per le Fiamme Gialle di Predazzo come il fratello maggiore ed  azzurro Stefano, ha vinto la gara juniores sui 10 km  tecnica libera di Alpen Cup (la Coppa Europa di fondisti) a Les Saisies in Francia sulle piste olimpiche del 1992 di Albertville. Saracco appartiene alla Nazionale juniores di Pippo Gazzotti; era stato escluso discutibilmente l'anno  dalla squadra che ha poi dominato i Mondiali juniores di Gallivare  Svezia, ma quest'anno, soprattutto a tecnica libera, è una punta di diamante della squadra azzurra che con  anche sui mondiali juniores  staffetta Carrara e Santus, primi e secondi ad Arpy con Saracco quarto. La Valle d'Aosta fondistica si aspetta molto anche nel settore femminile da Joelle Cuneaz di Cogne e Arian-  Follis  Gressoney,  troppo in forma ad Arpy.**


AUTOSYSTEM.
LA SCEGLI PERCHE' E' TORO.
LA VUOI PERCHE'
TI ASSISTE GIORNO E NOTTE.

Come si sceglie una Polizza Auto? Ora che le tariffe sono state liberalizzate,  prezzo  diventato importante. Ma la Polizza giusta non è semplicemente quella che costa meno. Prendiamo Autosystem. Subito la vuoi perché aggiunge all'assicurazione l'assistenza, giorno e notte, tutto l'anno, in Italia e all'estero. Dal soccorso stradale all'auto sostitutiva, dal rimpatrio dei passeggeri all'invio di ricambi o medicine, Autosystem  sempre come venirti in aiuto: anche con la tutela giudiziaria completa (tramite la DAS, Compagnia del Gruppo Toro). Ma, soprattutto, la scegli perché  Toro. E hai la garanzia di una Compagnia affidabile e solida, di grande esperienza ed efficienza. Una Compagnia che mette davanti  tutto la soddisfazione dei suoi Assicurati. Cioè  tua.

TORO

Agenzia Generale di Aosta
**Stefano Fracassi**
Via Festaz, 88 - Tel. 0165 - 41002/236106

# SPAZIO AFFARI

## LAVORO DOMANDE

### PERSONALE DOMESTICO BABY SITTER

[redacted] professionale nubile 45enne offresi per assistenza anziani o handicappati. Referenziata. [redacted] 011 776.7439.
[redacted] 18enne esperta con referenze offresi come baby-sitter. Telefonare [redacted] pasti 011 318.0127.

### LAVORI VARI E PART TIME

**INFERMIERA** generica pratica lavori ufficio, contabilità offresi anche part-time. [redacted] 968.0234.
[redacted] referenziata offresi assistenza infermieristica a persone non [redacted] cienti giorno o notte. Tel. 318.0127.

## IMMOBILIARE VENDITA

### [redacted] CITTA'

**ALLOGGIO** mq 170 salone 3 camere cucina doppi servizi garage. Santateresa 776.4738.
**BIMAR** adiacente corso Traiano libero ingresso 2 camere tinello cucinino bagno. Tel. 011 43.591.
**BIMAR** adiacente piazza Respighi libero ristrutturato ingresso 2 camere tinello cucinino bagno L. 150 milioni. Tel. 43.591.
**[redacted]MAR** [redacted] Sebastopoli recente ingresso 2 [redacted] tinello cucinino bagno permute [redacted] 43.591.
**BIMAR** Crocetta libero [redacted] ristrutturare ingresso 3 camere cucina bagno solaio sovrastante Tel. 011 43.591.
**BI**[redacted]zza Strade libero ottimo ingresso salone 2 camere tinello cucinino biservizi box. Tel. 011 43.591.
**BIMAR** Viberti piano alto [redacted]o salone 2 camere cucinotta bagno piano alto panoramico termoascensore. Tel. 43.591.
**CORSO** Matteotti (via Vittorio Amedeo) prestigioso signorile ingresso 4 camere soggiorno biservizi completamente ristrutturato finiture di pregio mq 155. Por[redacted]. Studio Tolu 436.8444.
[redacted] Re Umberto libero alloggio otto vani soffitta cantina piano quarto vendo. Telefonare 581.9327.
[redacted] Tassoni [redacted] lussuosa [redacted] metratura splendido risoluzione residenziali vende Harca. Tel. 746.738
**CORSO** Traiano via Casana in bella casa ingresso soggiorno 3 camere cucina doppi servizi Santateresa 776.4738.
**LIBERO** [redacted] Ballimora mq 95 3° [redacted] L. 180 [redacted] trattabile Tel. 011 924.0931 - 924.0428 ore ufficio.
**POZZO STRADA** nuova costruzione immersa nel verde 2 camere cucina bagno 2 giardini privati, box auto, L. 225 milioni consegna 18 mesi. Tel. 705.446.
**PRECOLLINA** corso Moncalieri libero ingresso 2 camere tinello cucinino bagno box L. 200 milioni. Campisi 660.4519.
**SASSI** villa bifamiliare composta di due alloggi di 100 e 140 mq ampio terrazzo piano interrato di 240 mq con autorimessa tavernetta lavanderia finiture di pregio. Studio Tolu 436.8444.
**S. RITA** adiacente piazza Montanaro casetta indipendente su 2 piani più seminterrato con tavernetta e lavanderia. Ampio cortile interno mq 240. Ristrutturata. Studio Tolu 436.8444.
**TAIT** 562.3931 corso Inghilterra (pressi [redacted] Duchessa Jolanda) libero monolocale prezzo interamente dilazionabile.
**TAIT** 562.3931 libero in piazza Castello 2 camere cucinotta ampio [redacted] bagno a[redacted] L. 170 milioni.
**TAIT** 562.3931 libero pressi largo Orbassano (su corso) recente piano alto camera tinello ingresso bagno.
**TAIT** 562.3931 libero S. Paolo camera tinello cucinino ingresso bagno termoascensore 2 arie L. 113 [redacted].
**TAIT** 562.3931 libero zona corso Turati ristrutturato 2 camere cucina ingresso bagno 2° piano 2 arie L. 110 milioni.
**VIA** Polrino vendiamo [redacted] mansarda in stabile [redacted] [redacted]ra angolo cottura servizi termoautonomo. Gaude 945.[redacted].
**VIA** S. Donato 99 (giardinetti) in deliziosa palazzina '900 in ristrutturazione lussuosi alloggi vende Harca. Tel. 746.738.

**VILLA DEL [redacted]**
**prestigiosa [redacted] splendida [redacted]sta 1000 mq abitabili divisibile [redacted] mq giardino. Visc[redacted]**

### [redacted]

**BARDONE[redacted]** comodi impianti vendiamo alloggi nuovi da L. 170 milioni dilazioni. [redacted] 0122 831.778 - 011 43.591.
[redacted] impresa vende [redacted], tavernette, prossimità impianti risalita e località Gleise/Reuil da L. 90 milioni. Tel. 0122 901.317 - 0336 696.907.
**BARDONECCHIA** mono/bi/trilocali nuova costruzione giardino box da L. 215 milioni. Bimar 0122 831.778 - 011 43.591.
**BEAULARD** in casetta soggiorno 2 camere cucinino bagno giardino volendo box. Bimar 0122 831.778 - 011 43.591.
**CESANA** Fenils nuova costruzione 1/2/3 camere giardini terrazzi da L. 160 milioni. Bimar 0122 831.778 - 011 43.591.
**COLLEGNO** via La Pira privato vende signorile recente libero camera tinello cucinotto bagno 5° piano box. Tel. 411.1052.
**IMMOBILIARE** [redacted] Grugliasco salone camera cucina servizi mansarda mq 130. Telefonare 385.1313.
[redacted] vendesi porzione [redacted] villa [redacted]familiare, pronta consegna, con giardino, mutuo e dilazioni di pagamento. Tel. 661.3467 - 0336 618.021.
**PRAGELATO** ottima posizione alloggi volendo abbinabili da L. 98 milioni mutui. Bimar 0122 831.778 - 011 43.591.
[redacted] soggiorno living angolo cottura 2 camere bagno posto auto giardino. Bimar 0122 831.778 - 011 43.591.
**SAVOULX** in baita appartamenti nuovi bi/trilocali da L. 99 milioni dilazioni Bimar 0122 831.778 - 011 43.591.
**SESTRIERE** centrali appartamenti nuovi 2/3 camere salone servizi mutui dilazioni. Bimar 0122 831.778 - 011 43.591.
**S. SICARIO** soggiorno con camino 2 camere angolo cottura bagno terrazzo posto auto. [redacted] 0122 831.778 - 011 43.591.
[redacted] centrali mono/bilocali nuovi giardino buona esposizione da L. 116 milioni. Bimar 0122 831.778 - 011 43.591.
**ULZIO** [redacted]o nuovo ingresso soggiorno [redacted] angolo cottura bagno box L. 180 milioni. Bimar 0122 831.778.
**ULZIO** villette nuove indipendenti soggiorno 2 camere box giardino da L. 270 milioni. Bimar 0122 831.778 - 011 43.591.
**VOLVERA** frazione Zucchea 3 km [redacted] bassano in costruzione villa indipendente 4 lati su 3 livelli consegna prevista giugno '96 L. 480 milioni. I.R. Casa 967.1236.

### [redacted]

**S. ALBA[redacted] STURA** (Mondovì/Cn) vendesi casa ristrutturata 5 [redacted], box, L. 120 milioni Rodino 0171 917.708.

### VALLE D'AOSTA

**GRESSONEY ST. JEAN** Frazione Loomatten casa padronale 1850 prenotasi mono/bilocali da impresa. Tel. 0125 356.046.

### LIGURIA

**ALBENGA** impresa Coalma costruisce e vende direttamente nuovi bi/trilocali sul mare, ampi [redacted], [redacted], possibilità mutuo. Tel. 0182 555.299.
**ANDORA** impresa vende direttamente appartamenti 2/3 vani ad 1 km dal mare. Cantiere 0336 256.790.
**FINALE [redacted]RE** 10 minuti mare impresa costruttrice vende direttamente in presti[redacted] complesso [redacted] appartamenti finiture signorili, pagamenti personalizzati mutuo. Tel. 019 680.735.
**L[redacted]** fronte mare ingresso soggiorno cucinino camera bagno ripostiglio balcone arredato nuovo. Tel. 019 676.513.
**SANREMO** alloggio centro storico ampia camera cucinino servizi arredato vendo L. 58 milioni. Tel. 0121 73.601.
**SANREMO** corso Battisti 17 vendiamo alloggi attici villa sul mare a prezzi [redacted]. Grimaldi 0184 501.370.
**SPOTORNO** centralissimo soggiorno con zona cottura 2 camere bagno terrazza [redacted] posto auto condominiale L. 275 milioni. Telefonare allo 019 621.[redacted].
**VARAZZE** splendida villetta fine '700 a picco sul mare posto auto privato solo L. 490 milioni. Tel. 019 821.335.
**VARAZZE** vicino mare splendida mansarda vista mare soggiorno cucinotta 2 camere bagno L. 230 milioni. Tel. 019 821.335.

### [redacted]

**A** Mentone alloggi in costruzione da L. 89 milioni rate mutuo pari a reddito garantito. Italimmobili 011 771.1560.
**A** Nizza nuova proposta a [redacted] mt mare mono/bi/trilocali di prestigio da L. [redacted] milioni. Interim 011 599.782 - 504.751.
**BEAULIEU** centro in palazzina mono/bi/trilocali nuovi da L. 145 milioni affare. Tel. 0184 680.457 - 0360 [redacted].125.
[redacted] 100 mt [redacted] mono/bilocali da L. 99 milioni in nuova costruzione. Tel. 011 817.8377 - (0033) 09 530.274.
**MENTONE** 100 mt spiaggia vista mare costruendi mono/bilocali da L. 99 milioni. Tel. 011 817.8377 - (0033) 09 530.274.
**NIZZA** centro bella casa d'epoca monolocale soppalco ristrutturato L. 120 milioni. I.S.I.T. 011 817.[redacted].
**NIZZA** fronte mare 20 mt s[redacted]ge in palazzina monolocali da L. 80 [redacted]ni, bilocali [redacted]. 160 milioni. I.S.I.T. 011 817.7687.
**NIZZA** Promenade bilocale piano 5° L. 150 milioni. Numerose occasioni. Tel. 011 817.8377 - (0033) 09 530.274.
**NIZZA** splendida posizione fronte mare [redacted] piano vista mare bel terrazzo [redacted] mq [redacted] 180 milioni. I.S.I.T. 011 817.7687.
**[redacted]ZA** [redacted] Università studios L. 80 milioni, 8% garantito da polizza. Altre proposte. Tel. 011 817.8377 - (0033) 09 530.274.
**VILLEFRANCHE** mono/bilocali costruenda palazzina. Vista mare su Cap-Ferrat. Tel. 011 817.8377 - (0033) 09 530.274.

### ESTERO

**A** Monginevro chalet, 3 nuove soluzioni abitative a partire da L. 180 milioni. Italimmobili 011 771.1560 - 0336 390.438.
**MONGINEVRO** nuova costruzione in centro varie metrature da L. 131.500.000 volendo [redacted]. Tel. 447.5651 - 0336 202.790.

### LOCALI UFFICI CAPANNONI

**C[redacted]** [redacted] in Cuneo nel corso principale adatti a franchising o bar con [redacted]ze licenza abbigliamento. [redacted]. 0171 612.818 ore serali.
**LOCALI** commerciali mq 300 vendesi in Torino pronta consegna, [redacted] di Campagna, a prezzo di realizzo. Tel. 661.3467 - 0336 618.021.

### BOX AUTO

**BOX PER CAMPER**
vendesi/affittasi zona via Reiss Romoli pronta consegna. Tel. 396.244.

### TERRENI

**GIVOLETTO** vendesi terreno per villa [redacted] progetto approvato mq 1.100 ottima posizione. Tel. 953.1991 - 958.6740.

## IMMOBILIARE ACQUISTO

### TORINO CITTA'

**RICERCHIAMO** per nostri clienti appartamenti liberi in Torino e prima cintura. Definizioni rapide. Bimar 011 43.591.

### TORINO PROVINCIA

**RICERCHIAMO** in acquisto zona Bardonecchia Ulzio Salice Sestriere Cesana appartamenti baite massima serietà. Bimar 0122 831.778 - 011 43.591.

## AFFITTI OFFERTE

### TORINO CITTA'

[redacted] precollina alloggio signorile, salone, 2 camere, cucina, doppi servizi, box auto. Tel. 771.6863 pomeriggio.

### TORINO PROVINCIA

**BEAULARD** affittasi annualmente arredato soggiorno camera bagno 4/6 posti letto. Bimar 0122 831.778 - 011 [redacted].591.
**ULZIO** centrali affittasi arredati e non mono/bilocali nuovi. Bimar 0122 831.778 - 011 43.591.

### PIEMONTE

**LIMONE PIEMONTE** appartamento 8 camere salone servizi stagionale o mensile. Agenzia Zeni 0182 640.423.

### LOCALI UFFICI CAPANNONI

**VOLPIANO** fronte provinciale Torino affittasi capannone con ufficio mq 400 con ampio cortile h. mt. 6 Tel. 988.4549.

## AFFITTI DOMANDE

### TORINO CITTA'

**A. UNICASE** ricerca alloggi e ville vuoti o arredati anche prima cintura per dirigenti trasferiti. Tel. 331.840.
**RICERCHIAMO** per nostra selezionata clientela appartamenti arredati o [redacted] massima serietà. Bimar 011 43.591.

### TORIN[redacted]

[redacted] pensionati ricercano alloggio mq 60 zona Leinì Caselle e limitrofi, [redacted]moda servizi. Tel. 649.9968 dopo le 18.
**RICERCHIAMO** in affitto per referenziata clientela alloggi baite in Sestriere Bardonecchia Salice Ulzio massima serietà. [redacted] 0122 831.778 - 011 43.591.

## AUTOVEICOLI

**ACQUISTA** autovetture fuori[redacted] furgoni camioncini frigo e ribaltabili. Ipercar strada Torino 27 Beinasco. [redacted]. 397.1261.
**ACQUISTA** autovetture massima valutazione, pagamento [redacted]. Via S. Ottavio [redacted]. Torino. Tel. 011 817.7242, zona Mole.
**ACQUISTA** autovetture usate massima valutazione pagamento contanti corso Monte Grappa 24 B. Tel. 011 776.1899 Torino.
[redacted] acquista vetture fuoristrada furgoni vettura immediata pagamento contanti. Corso Umbria 35. Tel. [redacted].
**AUTOTORTONA** acquista vetture [redacted] ogni tipo massima valutazione serietà. Corso Tortona 9, tel. 011 817.1643 - [redacted].
**MERCEDES** 250 TD SW climatizzatore Dicembre 91 motore sostituito vendo permuto rateizzo. Autocherso 011 321.709.
**MERCEDES** 300 TE 4 matic 1989 full-optional vendo permuto rateizzo. Autocherso 011 321.709.
**MERCEDES** 320 1993 full-optional fatturabile vendo permuto rateizzo. Autocherso Tel. 011 321.709.
**PAYERO** passo lungo dicembre 92 climatizzatore vendo permuto rateizzo. Autocherso 011 321.709.
**SPACE RUNNER** 4 WD climatizzatore fine 1992 vendo permuto rateizzo. Autocherso 011 321.709.
**THEMA** 16 V turbo LS 1993 full-optional prezzo interessante vendo permuto [redacted]zzo. Autocherso 011 321.709.
**ULISSE** TD EL 7 posti climatizzatore 1995 vendo permuto [redacted]. Autocherso [redacted]. 011 321.709.
**VENDESI** bellissima Renault 25 anno '89 tenuta in garage come nuova. Tel. 738.1295.

## VIAGGI E VACANZE

### [redacted]

[redacted] albergo ** comfort cucina familiare gennaio/marzo pensione completa L. 40 mila. Tel. 0182 472.004.
**AUGURI** di buone feste dal Marialuigi [redacted], una soluzione ai problemi della terza e quarta età. Per una breve o lunga permanenza. Tel. 0141 908.181.
**CASA** di riposo Torino centro, ospita anziani, ambiente confortevole, assistenza continua. Tel. 011 437.4729 - 473.1173.
[redacted] **FIORITA** [redacted] di riposo [redacted] la quiete dei boschi offre ogni moderno confort in un ambiente familiare in Borgata Chiarmetta (Giaveno). Telefonare 011 938.1182 - 936.1170.

## MATRIMONIALI

**CENTRO AGENZIE MATRIMONIALI ASSOCIATE & AUTORIZZATE.** [redacted] certezza del giusto incontro nell'assoluta serietà. Amicizia, matrimoni. Via Giuseppe Giusti 3, angolo corso Vinzaglio, Torino. Telefonare allo 011 561.1055.
[redacted] 49enne distinto presenza conoscerebbe max 40enne senza figli istruzione adeguata scopo matrimonio. Scrivere: Publikompass 5105 - 10100 Torino.
**SCAPOLO** libero, serietà bella presenza, professore, corrisponde, matrimonio, nubile/vedova laureata max 55enne. Scrivere fermo posta C.A. 05156 - Fossano.
**40ENNE** nubile longilinea laureata insegnante sensibile cattolica sposerebbe libero pari requisiti massimo 45enne. Scrivere: Publikompass 5108 - 10100 Torino
**58ENNE** conoscerebbe vedova divorziata scopo matrimonio. Scrivere: Publikompass 7024 - 10100 Torino.

## VARIE

**A.A. GIOIELLERIA** M.C. 334.632 acquista oro, argenteria, monete, gioielli, massimi prezzi. Corso Peschiera 163, Torino.
**A. ALBA GIOIELLI** compra oro argenteria monete preziosi francobolli valutando massimo. Tel. 323.002 via Tripoli 85.
**A. OREFICERIA** Ge.MA acquista [redacted] argenteria monete preziosi alte valutazioni. Via Madama Cristina 42. Tel. 650.2212.
**AVETE** antichità, dipinti, soprammobili ecc. da vendere? C'è l'Ist[redacted] Istituto Vendite. Realizzo immediato. Tel. 011 482.822 - 485.338.


NORBERTO BOBBIO

L'utopia capovolta

2ª edizione riveduta
Prefazione di Ezio Mauro

pp. XXVIII-156, L. 25.000

LA STAMPA

Sardegna,
un mare di colori.

I mille colori della natura in Sardegna. Rosa, come i petali delicatissimi della peonia e dell'oleandro selvatico. Rosso, come i frutti spontanei delle macchie di corbezzolo. Verde, come le chiome delle querce e dei tassi secolari. Giallo, come le piume del gruccione. Azzurro, come le acque purissime del suo mare. in Sardegna vi aspetta uno spettacolo magnifico tutto l'anno, in tutte le stagioni.

Sardegna
un mare [redacted] vacanze.

[redacted] AUTONOMA DELLA [redacted]
*Assessorato Regionale al Turismo*

167-013153

Inviare a: E.S.I.T. Via Mameli, 97 - 09124 Cagliari
Desidero ricevere il vostro materiale informativo
"Sardegna un mare di rosa"
Nome
Cognome
Via
Città
Tel.
CAP

GESTIONI PUBBLICITARIE JACO • CAGLIARI

# C'è la neve!! E' inverno! Hai voglia di pelliccia?

# C'è e con SCONTI FAVOLOSI!!

## *Con gli auguri di franco Gallizzi*

## Pellicceria *franco Gallizzi* - *esclusivista* Giuliana Teso

**Asti - Via d'Azeglio, 22 - Asti**

# IN OCCASIONE DELLE PROSSIME FESTIVITA'

*L'Unione Industriale*
*della Provincia di Asti*
*porge a tutti*

***i più fervidi auguri***

*e formula agli Operatori economici,*
*alle Aziende ed ai loro Dipendenti*
*i migliori auspici*
*per un felice e prospero*

***1996***

# VENITE A VEDERE LE NUOVE OPERE SUZUKI.

**BALENO**

Un'opera di grande contenuto, con un possente e silenzioso motore 16 valvole 1600 cm³. In più serie di serie: sistema ABS a 4 sensori, doppio airbag, barre laterali di rinforzo, sospensioni intelligenti SSCS, alzacristalli elettrici, specchi retrovisori regolabili elettricamente, chiusura centralizzata, servosterzo, cinture con precensionatore.

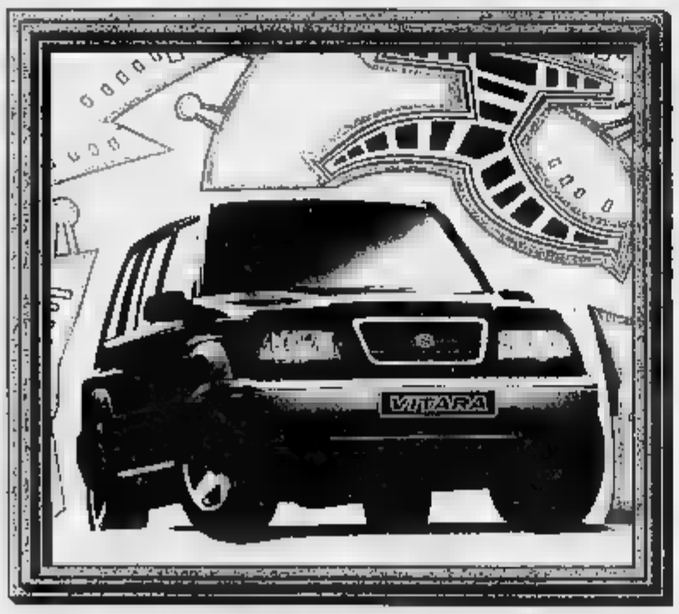


**VITARA V6**

Uno stile inconfondibile per la più avanzata espressione del talento Suzuki. Design aggressivo, nuovo motore in alluminio a 6 cilindri a V, 2000 cm³ e 24 valvole, per 136 CV a 6500 giri un vero capolavoro di avanguardia motoristica.

GARANZIA SUZUKI 3 ANNI

SUZUKI

OVUNQUE SU STRADA

*con i migliori auguri*

MARUTI

SUZUKI

**concessionaria per Asti e Provincia**

SUZUKI TIERRE asti

**Via S. Evasio 14 - tel. 59.95.47**

## 30 mesi a interessi zero.

Su tutta la gamma Renault, finanziamenti in 30 mesi a interessi zero. Per esempio, Clio RL 1.2 3p: L. 16.800.000 chiavi in mano, A.R.I.E.T. esclusa. Finanziamento L. 14.000.000. Spese istruttoria L. 250.000. Anticipo L. 2.800.000. Rate mensili L. 466.600. T.A.N. 0%. T.A.E.G. 1,40%. Salvo approvazione FinRenault.

## Ritiro auto da rottamare.

Fino a un massimo di 3,5 milioni per vetture con anzianità superiore a 10 anni a seconda del modello Renault acquistato.

## Supervalutazione usato.

A seconda del modello Renault acquistato, fino a 3,5 milioni di supervalutazione sulle quotazioni dicembre 1995 anche in caso di consegna del nuovo nel 1996.

# Buon Natale felice Renault. Guida nuova.

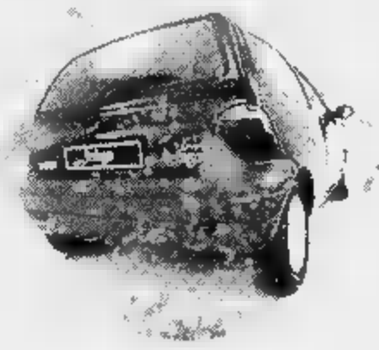

## Twingo a partire da L. 14.750.000.

A Natale, ci sono prezzi speciali per Twingo e Clio concordati con i concessionari. Prezzi chiavi in mano, A.R.I.E.T. esclusa.

## Clio a partire da L. 14.800.000.

## 60 mesi senza anticipo.

Su Twingo e Clio, finanziamenti in 60 mesi senza anticipo. Per esempio, Twingo base: L. 15.750.000 chiavi in mano, A.R.I.E.T. esclusa. Finanziamento L. 15.750.000. Spese istruttoria L.250.000. Rate mensili L. 330.700. T.A.N. 9,5%. T.A.E.G. 10,67%. Salvo approvazione FinRenault.

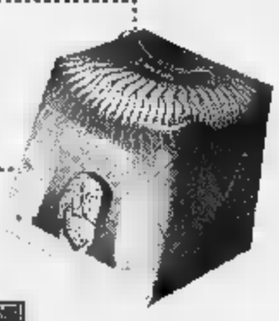

## Buonissimo Natale, con il panettone Motta in omaggio.

Un panettone Motta in omaggio a chi prova Laguna dall'11 dicembre. (Aut. Min. Rich.)

## Dal 9 al 30 dicembre da noi

Le offerte non sono cumulabili fra loro e si riferiscono ad ordini presi fino al 30 dicembre 1995 per immatricolazioni anche in gennaio 1996.

E' un'iniziativa dei Concessionari Renault:

**ERREBI** Asti

**GIERRE** Calamandrana

RENAULT
LE AUTO DA VIVERE

RENAULT elf Soreglie

I Concessionari Renault sono sempre sulla stessa lunghezza d'onda. FinRenault è la Finanziaria del Gruppo Renault: garantita fino alla consegna.

Per la pubblicità su LA STAMPA
PK publikompass
Sig. PAOLO BELLÈ
Agente Publikompass spa
Asti Via Antica Zecca 11
Tel. (0141) 592.222

LA STAMPA
ASTI
E PROVINCIA
Domenica 24 Dicembre 1995 AT 37
Redazione: via De Gasperi 2, telefono 33.252 / 592.268 / Fax 530.224

Per la pubblicità su LA STAMPA
PK publikompass
Sig. PAOLO BELLÈ
Agente Publikompass spa
Asti Via Antica Zecca 11
Tel. (0141) 592.222

Oggi botteghe aperte per tutto il giorno: ultime ore di corsa alla strenna

# Natale tra cuore e portafoglio

*In molti negozi si sta registrando un calo di vendite: «Colpa dei concordati fiscali»*
*Clienti più attenti ai prezzi. Sembra passato il tempo delle spese pazze. Bene computer e cd*

**DALLA VIGILIA A SANTO STEFANO**

**NEGOZI E MERCATI**

***Negozi alimentari aperti domani fino alle 13***

Oggi i negozi saranno aperti con orario continuato (9,30-19,30). Domani gli alimentari potranno facoltativamente servire i clienti fino alle 13. Oggi si terranno anche i mercati straordinari delle piazze Alfieri, Libertà e Campo del Palio (in piazza Catena dalle 8 alle 13). Ci sarà anche il mercatino dell'antiquariato.

**VIABILITA'**

***Isole pedonali in corso Alfieri e via Cavour***

Per tutto il giorno (fino alle 20) resterà chiuso al traffico il tratto di corso Alfieri compreso tra via Gobetti e piazza Roma. Terminerà a mezzanotte l'«isola» di via Cavour (piazza Marconi-via Guttuari).

**ASP**

***Domani e il 1° gennaio non circoleranno autobus***

Domani non circoleranno gli autobus dell'Asp (lo stesso provvedimento si ripeterà il 1° gennaio).

**FARMACIE**

***Così i turni ad Asti, Canelli, Moncalvo e Nizza***

Asti. Oggi è di turno, dalle 8 alle 19,30 senza interruzione, la farmacia San Domenico di corso Volta (tel. 271.721); la Centrale di corso Alfieri 269 (tel. 594.282) terrà aperto dalle 8,30 alle 12,30 e dalle 16,30 alle 8 di domani (a partire dalle 22 con serrande abbassate dietro presentazione di ricette mediche urgenti). Domani saranno impegnate nel turno diurno la farmacia Alfieri di piazza Alfieri 3 (tel. 594.605) e in quello notturno la San Lazzaro di corso Casale 180 (te. 274.238). Martedì rispettivamente la Moderna di via Cavour 90 (tel. 594.744) e la Nuova di corso Savona 136 (tel. 530.263). Canelli. Da oggi a martedì: Bielli, via Venti Settembre 1 (tel. 823.446). Moncalvo. Da oggi a martedì: Ottone, via Cissello 8 (tel. 917.915). Nizza. Oggi e domani: Bianchi, via Parti 1; martedì: Boschi, via Corsi 44.

**IERI IN CENTRO**

***Gli auguri dei Babbi Natale degli «Amis dla pera»***

Ieri il centro cittadino è stato animato dalla presenza di Babbi Natale e zampognari dell'associazione «Amis dla pera» (nella foto). Gli attori della «Brofferio» nei tipici abiti rossi hanno distribuito dolci e auguri a bordo di due sfavillanti Cadillac d'epoca.

**APPUNTAMENTI**

***Il vescovo alla messa di mezzanotte in Duomo***

Il vescovo Severino Poletto presiederà stasera, a mezzanotte, la concelebrazione eucaristica in Cattedrale. Domani parteciperà alla messa di Natale delle 10,30.

**ASTI.** Ultime ore di corsa alla strenna: oggi tutti i negozi potranno rimanere aperti. La sensazione è che gli astigiani in questo Natale '95 siano più attenti al portafogli.

Nell'altalena di commenti, sono numerosi i commercianti che denunciano una crisi nelle vendite: colpa, dicono, delle ultime scadenze fiscali che rendono i clienti più attenti alle spese. «La gente compra - spiega Giuseppe Parodi della gastronomia 'San Secondo' di Dante - Ma se una volta portava a casa un pranzo completo, ora si accontenta di qualche piatto un po' particolare. La spesa media è attorno alle 30 mila lire».

In qualche pasticceria è diminuita anche la grandezza dei panettoni artigianali: «Quelli da un chilo e oltre, non vanno più» è la versione fonita in una rivendita di corso Torino, «la gente per fare un regalino preferisce il mezzo chilo».

«Registriamo almeno trenta per cento di vendite in meno - dice Giuseppe Audisio, titolare della Plastic Casa di via Cavour - La gente arriva, gira un po' a vuoto. Ritorna più volte, sembra valutare, soppesare. Anche per i giocattoli si sta più attenti, valutando l'effettivo valore del prodotto».

Altro settore di trazionali strenne sono le librerie. «Stessa affluenza dell'anno passato - è la versione che danno a 'Il Punto' - i libri immagine più costosi non vanno più, la gente sta attenta a scegliere le edizioni: non solo economiche, ma dal prezzo contenuto». E i giovani fanno man bassa di libretti a mille lire.

Una ventata di ottimismo arriva dai negozi che vendono cassette e cd: «Nonostante il ritocco dell'Iva che ha determinato un aumento dei prezzi - dicono Serena e Carmelo Castiglione del 'Musichiere' in via Varrone - abbiamo venduto parecchio e a clienti di tutte le età».

E nel comparto vini? Anna Gerbi, del negozio «La Cantina» in via Pallio commenta «Crisi? Non saprei, noi abbiamo lavorato bene, nonostante l'aumento dei prezzi rispetto un anno fa».

In alcuni casi le spiegazioni non servono: «Un commento? Volentieri, ma non posso: ho il negozio pieno di gente» rispondono da «Computer home» in corso Torino. E sembra che video e tastiere siano davvero tra gli articoli che vanno per la maggiore. Un altro veloce parere arriva da «Imperial», abbigliamento in largo Martiri. «Va bene; è Natale, alla fine la gente non rinuncia ai regali».

E c'è chi punta sulla fantasia. In corso Alfieri, il titolare del negozietto di sementi «Orto e parola» ha in bottiglia le lenticchie beneaugurali, oltre a farro, soia e fagioli dell'occhio. Costano 6.500 l'una e sono andate a ruba. [m. t.]

# Gran lavoro nei ristoranti

## *A tavola anche svizzeri e tedeschi*

**ASTI.** Saranno soprattutto gli astigiani ad affollare i ristoranti di città e provincia per il pranzo di Natale; non mancheranno comunque i turisti, soprattutto svizzeri e tedeschi, che ormai da qualche tempo hanno scelto Langa e Monferrato come seconda «patria», soprattutto gastronomica.

La maggior parte dei ristoranti ha preparato un ricco menù natalizio, che fa da prologo al cenone della notte di San Silvestro. Ecco una rapida indicazione di alcune proposte: sono dieci le portate che verranno servite prima dei dolci nel pranzo di Natale del «Moro», ristorante di lungo Tanaro. «Quest'anno - esordisce Roberto Ollino - il Natale ha un doppio significato di festa: è il primo anniversario della riapertura del locale dopo l'alluvione». «Il Moro» (70 mila lire) ha già raggiunto il tutto esaurito. Posti esauriti, ormai da settimane anche al ristorante «La Grotta» (menù completo a 75 mila lire).

Ci sono ancora posti disponibili al ristorante «Della Posta» (tel. 294110) di Serravalle, ma, come spesso accade, molti prenotano all'ultimo. Fiore all'occhiello del menù sono la tenera scottata di vitello con crema di funghi e il cappone ripieno di castagne. Il prezzo del è di 60 mila lire. Si continua a prenotare al ristorante «La Cometa» (tel 275289) di strada Valmanera. «Il pranzo di Natale per noi è una tradizione ormai consolidata», dice il titolare Giuseppe Marchese, che chiuderà il pranzo (48 mila lire) del 25 con un «goloso» panettone farcito di cioccolato e ricoperto di zabaione caldo. Si festeggia il Natale anche nei ristoranti cinesi, che in città sono molto numerosi. Al «Hai Hai» (tel. 593638) di corso Alfieri, per l'occasione verranno serviti anche chele di granchio fritte.

E torna ai piatti della tradizione piemontese con il ristorante «San Marco» di Canelli (tel. 823544), dove a Natale si pranzerà gustando, fonduta e agnolotti profumati al tartufo e dulces in fundo il panettone con «creme brulè» di antica tradizione; il costo del menù è di 100 mila lire. Tradizione in tavola anche al «Regina» (tel. 907021) di Cocconato. Il menù natalizio (60 mila lire; 35 mila per i bambini) propone spumone di robiola cocconatese, patè torinese, tonno di coniglio marinato.

Tutto esaurito al «Centrale» (80 mila lire) di Moncalvo, dove non mancherà il tradizionale bollito misto. Si può ancora a prenotare alla «Locande del Bosco grande» (956390) di Montegrosso, inaugurata da poche settimane. Il prezzo è di 65 mila lire.

Ma c'è anche chi a Natale spegne i fornelli. E' il caso del «Gener Neuve» sul Lungotanaro. Dice la contitolare Pina Fassi: «Per noi è tradizione trascorrere il Natale in famiglia. Si lavora sodo tutto l'anno; questa è l'unica eccezione. Con i nostri clienti, invece, passeremo il Capodanno». [bru. m.]

Effigie del Duce

# Quel «faccione» è del 1942

**ASTI.** Il «faccione» del Duce ha le carte in regola per diventare una vera querelle natalizia. Ci sono infatti altre novità.

Ad elevare a celebrità il graffito, sbiadito dal tempo, sono state alcune coincidenze: dapprima il rinvenimento del suddetto di un pilastro dei portici Anfossi (piazza Alfieri) durante lavori di restauro di un palazzo. A seguire l'interpellanza del consigliere del Polo, Giovanni geometra Boccia che ha invitato l'Amministrazione comunale a preservare la «reliquia» di Mussolini, installando un vetro. Poi, poche ore dopo la discussione in Consiglio dell'interpellanza (che non ha avuto accoglimento), la distruzione dell'effigie a colpi di mattone ad opera di mani ignote.

C'è stata anche battaglia sulla data di realizzazione dell'«opera»: inizi Anni 30 per Boccia, 1935 secondo l'assessore Lajolo intervenuta in Consiglio. Anni 70 a giudizio di Ludovico Benso, spettatore del Consiglio comunale che ha subito avvisato del clamoroso falso i giornali. Ma non è finita qui. L'astigiano Piero Fassio,, già dipendente della Morando e regista televisivo, fornisce la sua versione: il «testone» del Duce risale, a suo avviso, al 1942 e a dipingerlo fu un fascista (certo Doglio che finì fucilato negli anni seguenti); lo aiutarono altri squadristi. Racconta Fassio: «Fu lui a venire a ordinare nel negozio di vernici Gianotti, in via Alfieri dove facevo il garzone quando ero libero dalla scuola, un certo numero di sagome di cartone ritagliate con l'immagine del faccione. Avevo 13 anni e le sagome erano costruite da un mio amico di 18, tutt'ora vivente e abitante ad Asti».

«Il titolare del negozio - prosegue Fassio - mandò proprio me a consegnare i cartoni a questo Doglio, di cui non ricordo il nome di battesimo, al bar Tre Re. Ci andai ma Doglio non c'era e fu un altro a ritirare le sagome. Mancavano tre o quattro giorni alla ricorrenza di San Secondo. Il giorno della festa patronale, gli astigiani - continua - trovarono i muri della città tappezzati di testoni di Mussolini, tutti uguali, quello spuntato sul pilastro. Che non è assolutamente risalente agli Anni 70 - conclude - in quanto già allora il muro era coperto dalle bacheche per i manifesti e sarebbe stato impossibile dipingere l'effige». A quando la prossima puntata?

**Franco Cavagnino**

*I promossi della SETTIMANA*

Il piccolo Samuel, anni, trascorrerà il suo secondo Natale nel «Map» di Castello d'Annone con il padre Alessandro e la mamma Cinzia Fresia. La sua è una «promozione» augurale. La permanenza della famiglia alluvionata nel prefabbricato della Protezione civile dovrebbe terminare tra un mese, quando saranno pronti gli alloggi delle Ferrovie a Cerro Tanaro. Intanto ieri mattina il papà di Samuel, Enrico Fresia, anch'egli alluvionato, ha ricevuto dal sindaco Alessandro Valenzano le chiavi dell'appartamento sopra la stazione di Annone *(A pag. 39)*

**FARINEI DLA DRIGHA.** Il complesso rock astigiano offre ai suoi fans un nuovo album, «Vivi dal vivo». Documenta anno intenso, ricco di concerti, ma segnato anche dalla ricostruzione dopo l'alluvione, che ha distrutto lo studio e gli strumenti del gruppo. L'album (ora in cassetta, e cd a gennaio) è ben riuscito e rappresenta la maturità dei «Farinei»: Fabrizio Rizzolo, Lucas Frassetto, Linus Binello, Davide Calabrese, Roberto Cazzato, Fabrizio Spinoso, Susi Amerio, Daniele Valenzano e Cristina Fassio.

**LIDIA NARGI.** Grandi applausi al palazzetto dello sport per l'allenatrice dell'«Asti skating», che giovedì ha presentato i risultati del suo lavoro e i suoi allievi. Campioni affermati e futuri hanno lanciato un segnale: il pattinaggio e rotelle è ancora vivo e le promesse non mancano. Entusiasmo per la partecipazione, commovente, dei ragazzi del gruppo handicappati «Pegaso» e applausi per le ballerine del Fox Trot e i pallavolisti del Giovi.

**PIETRO PAOLO** Il commercialista e Roberto Cristofanini, medico dentista, astigiani, sono stati eletti nel comitato regionale del Cdu (Cristiano democratici uniti) composto da 35 rappresentanti. Sono stati designati dal congresso regionale a Torino, a cui è intervenuto anche il segretario provinciale Pier Paolo Gherlone. Durante la riunione quattro astigiani sono stati nominati delegati al congresso nazionale che si svolgerà a Roma a gennaio. Sono Stefano Sappa, Luciano Bardini, Lauro Serra e Gianprimo Forno.

PRONTA SPESA BANCOMAT: LA SPESA SENZA CONTANTE.
La C.R. ASTI offre un ulteriore servizio a tutti i titolari di CARTA BANCOMAT.

Quando fai un acquisto in un punto vendita, invece di pagare con denaro contante, puoi usare la CARTA BANCOMAT utilizzando il terminale riservato a questo servizio. L'importo della spesa sarà automaticamente addebitato sul tuo conto corrente.

Esercizi commerciali convenzionati con la C.R. ASTI:
Abbigliamento, Alimentari, Alberghi, Aree di servizio, Elettrodomestici, Farmacie, Materiali fotografici, Ristoranti, Video, Hi-fi, Tv.

BANCA C.R.ASTI
CASSA DI RISPARMIO DI ASTI SpA

Con BANCOMAT la C.R. ASTI ti segue ovunque: il sabato e la domenica, in viaggio, nei week-end, in vacanza.

Gli interventi del sindaco di Asti Bianchino, del presidente della Provincia Goria e del vescovo Poletto

# «Grazie agli astigiani per la loro volontà»

## Dalla Provincia

### «Ecco i miei primi auguri»

**ASTI.** *Questo il testo augurale inviato dal presidente della Provincia, Giuseppe Goria:*

«Per la prima volta ho il privilegio di poter indirizzare agli oltre duecentomila astigiani i più cordiali auguri di buone feste. Il primo pensiero va a chi soffre disagi, personali e familiari, innanzitutto di salute, ma più in generale per difficili condizioni di vita, che sono troppo diffuse anche nell'Astigiano».

«In questo intervento mi legge - sono spinto a considerare più che altro la stabilità politica generale che, se fosse meno precaria, potrebbe da sola contribuire a migliorare molto la situazione economico-finanziaria e sociale. Ricordo che la democrazia è un regime certamente pieno di molti difetti, ma col vantaggio che gli altri sistemi hanno difetti più gravi. Obbediamo a leggi stabilite da uomini scelti da noi e che noi possiamo sostituire. Possiamo ottenere quel che desideriamo se riusciamo a convincere la maggioranza, rispettando la regola per cui nulla può essere fatto senza il consenso della popolazione. Dopodiché chi va in minoranza controlla la maggioranza, preparandosi a sostituirla al successivo confronto. Queste regole funzionano - scrive Goria - se i cittadini capiscono che la loro importanza sta nel formare un corpo unico, in un sistema che così si riproduce e non cessa di essere democratico. Auguri allora alla nostra democrazia. Nel sistema di libertà ci sono due meccanismi essenziali: la formazione e l'informazione. Auguri quindi alla nostra scuola e alla nostra stampa: neppure l'uguaglianza può essere acquistata a prezzo della libertà. Spesso il sistema entra in pericolo proprio perché, nella massima libertà di opinioni, si infiltrano anche quelli di chi nega la democrazia. Auguri allora alla magistratura, garante della nostra legalità. Questa democrazia è quindi un insieme di regole da rispettare per raggiungere alcuni fini e, il più alto tra questi, un forte senso della dignità umana, di sensibilità cioè ai destini generali dell'uomo. Auguri allora alla cultura - continua - : una scala di valori su cui superiamo la nostra individualità. Auguri allora al fondamento democratico: il diritto di rivendicare ogni interesse particolare, ma a condizione che ci sia un comune denominatore su cui costruire l'interesse della comunità. Se non ci fosse questa possibilità la società si disgregherebbe. Questa - termina - è la regola finale che richiama tutti a farsi carico delle conseguenze dei propri comportamenti. Auguri allora a tutti noi, a chi ha meno e a chi ha più responsabilità».

Il sindaco di Asti Alberto Bianchino (a destra) insieme al presidente della Provincia Giuseppe Goria

**ASTI.** Il sindaco Alberto Bianchino ha diffuso questo messaggio ai concittadini. Ecco il testo:

«Sento un debito di riconoscenza verso gli astigiani ed approfitto della tradizionale occasione degli auguri per ringraziarli tutti: è sufficiente girare per le strade, guardarsi intorno, curiosare nelle vetrine per rendersi conto che il grande sforzo collettivo ha fatto uscire dall'emergenza la città e cancellato, ormai quasi completamente, le tracce del dramma che l'ha colpita nel novembre '94. Volontà di reazione e di rilancio che l'Amministrazione comunale non s'è limitata a condividere e a sostenere, ma alla quale si è sforzata di contribuire, sia pure nei limiti delle proprie competenze e delle possibilità finanziarie.

Abbiamo lavorato tutti - prosegue - ognuno per la sua parte, con fatica e sacrificio, spendendo tutte le nostre energie, ma i risultati si vedono: le opere di ricostruzione sono a buon punto, il fiume ha raggiunto un accettabile livello di sicurezza, procedono i progetti che permetteranno alla città di avere un sistema fognario completo, nuove scuole, un teatro comunale, un nuovo ospedale (anche se mi rendo conto che occorre progettare seriamente e che per questo i tempi non saranno quelli dei nostri desideri e delle nostre fantasie). «Mi piace sapere - scrive il primo cittadino - che il Centro giovani si sta riempiendo di vita, che i rinnovati locali della Biblioteca ospitano sempre più utenti, che il piano di Protezione Civile è avviato e la variante al Piano regolatore che approveremo entro fine d'anno, garantirà che non ci sia abbandono delle aree alluvionate. Siamo impegnati, con me la giunta e il Consiglio, a migliorare l'efficienza e l'efficacia della macchina comunale, in modo che diventi una struttura più flessibile capace di dialogare con i cittadini in modo chiaro e preciso».

«So - prosegue il testo - che esistono ancora punti critici: l'ordine pubblico, per esempio, legato a fenomeni (microcriminalità, immigrazione, prostituzione) che sono nazionali ed hanno cause e radici complesse: è un problema che fa precipitare a tratti la città in stato di shock e per il quale occorre trovare, ed il Consiglio comunale aperto del 4 dicembre l'ha ben evidenziato, nelle organizzazioni di volontariato che hanno dato disponibilità e nelle proposte culturali, le risorse e la forza per reagire. E' per questo motivo che ci stiamo impegnando, ed in questo sarà fondamentale ancora una volta la collaborazione dei cittadini, con progetti di grande respiro culturale, che favoriscano l'aggregazione, lo stare insieme, il vivere bene: perché è necessario un intervento forte per la promozione dell'immagine di Asti, perché cultura e turismo sono attività che possono avere grande incidenza economica sulla città. «Buone feste e buon anno a tutti, dunque, con l'augurio - conclude Bianchino - che il 1996 sia un anno di crescita per tutta la collettività astigiana e che ognuno di noi abbia il tempo e l'occasione di accorgersi che Asti è una bella città, con ritmi di vita ancora accettabili».

# «Servono buone notizie»

*L'omelia del vescovo alla messa di Natale toccherà anche temi astigiani «Questa città è sana, non fatevi prendere dal fatalismo e dal disimpegno»*

**ASTI.** Il vescovo di Asti, monsignor Severino Poletto, sta preparando l'omelia per la messa della notte di Natale, che secondo tradizione, celebrerà in Duomo. Il vescovo celebrerà, sempre in Cattedrale, anche alle 10,30 della mattina di Natale. Ieri mattina ha visitato il carcere di Quarto e partecipato ad una funzione. Nel frattempo ha affidato un primo messaggio agli astigiani attraverso le colonne della «Gazzetta d'Asti», il settimanale diocesano».

«Non possiamo, nell'euforia di un Natale di festa e di consumo, chiudere gli occhi ai veri problemi di fronte ai quali ci troviamo e che rendono precaria e carica di preoccupazioni e di sofferenza la vita sociale della nostra città e del nostro territorio» scrive il vescovo, che aggiunge: «E' il solito elenco, ma non per questo meno reale: sacche di povertà vera, disoccupazione giovanile, famiglie sempre più lacerate e disunite, giovani e ragazzi troppo spesso lasciati a se stessi con scarse prospettive in un futuro sicuro, anziani soli e sempre più numerosi. E poi delinquenza, emarginazione, situazioni malavitose abbastanza diffuse anche qui dove ci si era abituati ad una certa tranquillità di vita, dentro la quale alcuni modelli di comportamento potevano essere additati ad esempio».

Monsignor Poletto avvia una riflessione anche sul «clima sociale» in cui vive la città di Asti: «Viviamo in un tempo nel quale il tanto bene, fortunatamente ancora presente anche da noi, diventa sempre più sommerso e nascosto. C'è quasi un pudore a presentarsi pubblicamente come credenti in Dio e moralmente onesti, mentre il male fa sempre più chiasso con la pretesa di affermarsi come inevitabile e quindi da accettare come «moderno» stile di vita. E molti si adeguano senza il minimo tentativo di discernimento critico».

Considerazione destinate a far discutere e che ieri pomeriggio, al telefono il vescovo ha ribadito a «La Stampa»: «Telegiornali e quotidiani sono pieni di cattive notizie. C'è il rischio che tutto alimenti il fatalismo e dia spazio a chi pensa che non vale la pena di impegnarsi. Non deve essere così».

Monsignor Severino Poletto ha pronta l'omelia di Natale «Asti è sana sono ottimista»

Il vescovo commenta in particolare la situazione astigiana: «Lo dico con forza, questa città è sana. Ci sono migliaia di persone che lavorano con impegno e responsabilità nei loro rispettivi ruoli. Credo che dobbiamo sforzarci di sottolineare anche queste cose positive. La ricchezza di valori umani è un patrimonio indiscutibile di Asti e del suo territorio».

Monsignor Poletto conclude: «Sono ottimista per il futuro della città e della sua comunità cristiana. Ma dobbiamo impegnarci di più, essere più presenti nella vita astigiana. Ma attenti, credo al presenzialismo. Intendo invece una presenza attiva al servizio degli altri. Questo è il messaggio di Natale che mi sento di mandare, dal profondo del cuore, a tutti gli astigiani».

**[s. mir.]**

Giovedì 29 dicembre convocata un'importante riunione del Consiglio comunale

# Come costruire nei quartieri alluvionati

*Viene presentata la variante per adeguare il Piano regolatore nelle aree inondate dall'alluvione Asti è tra le prime città ad averla predisposta. In discussione anche l'ordine del giorno sui rifiuti*

**ASTI.** La possibilità di edificare nelle zone che sono state allagate dall'alluvione è uno dei temi centrali della ricostruzione: il Comune a questo proposito ha predisposto una variante al nuovo Piano regolatore, che sarà portata in Consiglio comunale giovedì 29 dicembre (l'attività non si ferma infatti tra Natale e Capodanno) per l'adozione del progetto preliminare.

La variante vuole essere la risposta pratica alla promessa dell'Amministrazione di non dimenticare quelle zone dove acqua e fango hanno cancellato tutto o quasi. Certo la situazione non potrà essere quella antecedente al novembre '94 e il Comune ne è consapevole. La Regione è stata severa nel delimitare l'area esondata, molto più dell'Amministrazione comunale che a gennaio, in sede di approvazione del Piano regolatore, aveva vincolato una zona più ristretta. Vi sono stati frequenti contatti con Torino da parte di amministratori e di dirigenti dell'Urbanistica, per cercare di mediare e di confrontare sul territorio ciò che la Regione aveva tracciato sulla carta.

L'Amministrazione aveva già anticipato che non in tutte le aree esondate si potrà costruire come prima: ci saranno zone dalle quali bisognerà definitivamente ritirarsi ed altre dove sarà possibile edificare, ma a certe condizioni. La variante resta comunque uno degli strumenti indispensabili, insieme con la realizzazione delle opere di difesa del fiume, affinché possa avvenire la riapertura dei cantieri, auspicata da molti cittadini, impresari e professionisti. Asti, tra l'altro, come aveva a suo tempo ricordato il presidente della commissione urbanistica, Antonio Fassone, è stata tra le prime città lungo l'asta del Po a mettere mano ad una variante, indicando le zone edificabili nella parte alluvionata».

Il Consiglio affronterà anche un altro tema di attualità: verrà infatti portato in discussione l'ordine del giorno del consigliere del pds, Silvano Roggero che è anche presidente del Consorzio rifiuti, relativo al pagamento dello smaltimento in base alla quantità di rifiuti conferiti e non più al numero di abitanti. Su questo tema era saltata, martedì scorso, l'assemblea del consorzio.

**[f. c.]**

**FESTA IN DISCOTECA**

## «Balleremo fino all'alba»

Vittorio Sgarbi, il critico d'arte e deputato di Forza Italia, ha inaugurato venerdì sera il nuovo disco-bar (che si affianca alle altre due sale del locale) alla discoteca Mediterraneo di Isola. Sgarbi con la scorta dei carabinieri e in compagnia di una vistosa bruna, è arrivato nel locale ad Isola poco prima dell'una. Dopo aver stretto mani e fatto un giro per la sala ha scambiato qualche battuta, criticando la nuova legge già approvata dal Senato che limita l'apertura notturna delle discoteche: «Dovrebbero rimanere aperte fino alle 8 del mattino», ha detto il deputato riscuotendo ampio successo tra i giovani. Nessun personaggio del mondo politico astigiano ha accolto Sgarbi. E' stata notata soltanto Natascia Borra, già candidata alla Regionali per la Lega Nord. Mentre il critico d'arte faceva passerella, Stefano Santin, del Ccd passato da poco ad An, si scatenava ballando un cubo.

**[c. a.]**

Vittorio Sgarbi ha inaugurato venerdì il disco-bar al Mediterraneo di Isola

## ASTI BREVI

**MONCALVO**

***Schianto vicino a Ponzano muore ex dipendente Singer***

Incidente mortale, ieri pomeriggio, sulla strada Moncalvo-Ponzano. Per cause da accertare la Uno condotta da Guglielmo Carandino, 70 anni, ex dipendente Singer, abitante a Ponzano è uscita di strada, andando a schiantarsi contro la spalletta di un ponte. Le condizioni del pensionato sono apparse subito gravissime: trasportato in ospedale a Casale, con un'ambulanza della Croce Rossa di Moncalvo, Carandino è morto pochi minuti dopo il ricovero. Lascia la moglie Adriana, che aveva gestito in passato il circolo della Pro loco di Ponzano. **[bru. m.]**

**ASTI**

***Scontro sulla tangenziale ferito un giovane***

Tamponamento venerdì sera all'imbocco della tangenziale per la Asti-Alba. La Uno condotta da Angelo Fea, 81 anni, Castagnole Monferrato, via Cavour 40, ha tamponato la Citroen XM di Stefano Giavelli, 23 anni, di Cuneo, via Bassano 9. Il giovane ha riportato una contusione giudicata guaribile in 8 giorni. **[r. s.]**

**CALAMANDRANA**

***In 200 in paese all'assemblea rifiuti***

In oltre duecento hanno gremito il municipio ieri mattina per partecipare all'assemblea convocata dal consigliere delegato all'Ambiente Bruno Spertino sul tema dei rifiuti. Il Comune ha annunciato che con il nuovo anno inizierà la raccolta differenziata di carta, cartone, plastica. Per sensibilizzare la popolazione sono state distribuite borse per la spesa con impresso un disegno degli alunni delle elementari. **[c. cc.]**

**COMPLEANNI**

***Questa settimana auguri a...***

Questa settimana compiono gli anni:

**Domenica 24**: Enrica Cerrato, giornalista; Maurizio Giarotto, agricoltore, Cortandone; Laura Vivalda, studentessa universitaria; Lucia Gianotti, marciatrice (ha primavera Torino.

**Lunedì 25**: Edoardo Treselli, avvocato, pubblicista.

**Martedì**: Enrico Rabino, procuratore legale; Giancarlo Sattanino, farmacista; Renza Pieracci, casalinga; Piereugenio Fea, medico; Stefania Rosio, impiegata; Bianca Dossimone, insegnante in pensione; Angela Citterio, farmacista, Moncalvo; Patrizia Masseroni, farmacista; Paola Pallaro, casalinga.

**Mercoledì 27**: Beppe Basso, presidente allenatori pallavolo di Asti; Giovanni Tarabbio, pensionato.

**Giovedì 28**: Emanuela Scrivano, casalinga; Gian Piero Vigna, consigliere comunale, Asti; Bruno Gianotti, giornalista; Gabriella Boido, farmacista.

**Venerdì 29**: Ivana Longato, impiegata; Giovanni Peracchio, geometra; Maurizio Mauro, gestore bar Sociale, Nizza.

**Sabato 30**: Luciano Negrisolo, idraulico; Giansecondo Bossi, impiegato.

## LETTERE AL GIORNALE

### Dolci brindisi ma non con i brut

Nell'imminenza delle festività di fine anno, capita quasi a tutti di fare un brindisi.

Nella patria dell'Asti e del Moscato doc (vini che tutto il mondo ci invidia ed acquista), ho notato che si continua imperterriti ad abbinare quasi sempre a questi dolci lo spumante secco addirittura extrabrut o nei casi più «raffinati» o presunti tali, lo Champagne che i furbi cugini transalpini producono appositamente per il nostro mercato, molto più «brut» come lo bevono loro.

L'accostamento, che trovo particolare impulso nel rampantismo degli anni '80, è discutibile come se si mangiasse il salame con i wafer, fonte quasi certa di bruciori di stomaco, ma si insiste nel considerlo «in», come il telefonino lasciato acceso al ristorante, ai convegni, a teatro e perfino in chiesa.

Mi rendo conto che rispetto a condoni e tasse di tutti i generi, strade rotte, rifiuti che non si sa dove mettere e quant'altro, l'argomento può sembrare futile, tuttavia concorre a far capire quanto arduo il cammino per chi cerchi di fare della promozione del territorio e dei relativi prodotti simbolo. Vorrà dire che intingere il panettone in una buona coppa di Moscato rimarrà un piacere riservato a pochi. Buone Feste.

**Adriano Salvi**

### Fondazione Cassa e Ordine dei medici

Non molto tempo fa, la Fondazione Cassa di risparmio di Asti ha modificato il proprio Statuto, ammettendo di propria iniziativa tra i propri consiglieri, anche un medico nominato dall'Ordine provinciale dei medici.

Il fatto venne spiegato come utile in quanto la Fondazione assume frequenti iniziative a favore della sanità e quindi un medico designato al di sopra delle parti dall'Ordine professionale può dare il proprio contributo qualificato.

Ora pare certo che da alcune parti si voglia modificare ancora lo Statuto della Fondazione Cassa di risparmio per far entrare altre persone nel Consiglio di amministrazione ed, in particolare, si voglia fare in modo che il medico non sia più designato dall'Ordine professionale, ma dal Comune di Asti.

Con quale logica ciò possa avvenire, è comprensibile a chiunque: quel medico dovrebbe avere un preciso orientamento partitico. Che questa sia soltanto una nostra opinione, con un valore soprattutto morale, è cosa ovvia.

Occorre tener presente quali sono anche le disposizioni che regolano la delicata materia... nulla giustifica la richiesta avanzata per variare il criterio di nomina del medico componente del Consiglio di amministrazione.

Tuttavia sia ben chiaro che non è indispensabile che un medico faccia parte di quel Consiglio: la Fondazione della Cassa di risparmio è ovviamente del tutto libera di rivolgere la propria azione nelle direzioni che più ritiene confacenti a suo insindacabile giudizio.

Ma se la presenza di un medico è ritenuta opportuna, non vi è alcun dubbio che la sua nomina debba essere di pertinenza dell'Ordine provinciale.

**Gianfranco Ferraro**, Snami (Sindacato nazionale autonomo medici italiani)

## NUMERI UTILI

**AUTOAMBULANZE**

CROCE VERDE
Asti: 593.345
Nizza: 726.390
Castagnole Lanze: 878.348
Mombercelli: 955.333
Montemagno: 63.668

CROCE ROSSA
Asti: 417.741
Canelli: 824.222
Castello d'Annone: 401.388
Castelnuovo D.B.: 011/9876.468
Cocconato: 907.503:
Costigliole: 966.779
Monastero Bormida: 0144/88 290
Moncalvo: 92.13.13
Montegrosso: 963.175
San Damiano: 975.910
Villafranca: 943.777-943.081
Villanova: 948.445, 948.555

**FARMACIE DI TURNO**

Ad Asti: oggi sono di turno con orario dalle 8 alle 19,30 ininterrotto la farmacia San Domenico, corso Volta 29, tel. 271.721 e con orario dalle 9 alle 12,30 e dalle 16 alle 8 del giorno successivo (dalle 22 alle 8 a serrande abbassate dietro presentazione di ricette mediche urgenti) la farmacia Centrale, corso Alfieri 269, tel 594 282.
Canelli: Bielli, XX Settembre 1
Ottone, via Cassello
Bianchi, Parti 1

**GUARDIA MEDICA**

Asti: 353.558
Calliano: 928.444
Canelli: 832.525
Castelnuovo D.B.: 011/987.6468
Cocconato: 907.503
Costigliole: 961.414
Monastero Bormida: 88.048
Moncalvo: 917.444
Montechiaro: 999.788
Montemagno: 63.263
Nizza: 7821
Rocca d'Arazzo: 408.160
San: 975.910
Villafranca: 943.644
Villa: 948.555

**CARABINIERI** pronto intervento 112

Asti: 530.196
Bubbio: 0144/8103
823.663
Castagnole Lanze: 878.161
Castelnuovo D.B.: 011/987.6152
Costigliole: 966 096
Moncalvo: 917.100
Montegrosso
721.623
San Damiano: 975.064
Villanova: 948.033

**POLIZIA** pronto intervento 113

Asti Questura: 418.111
Stradale: Asti: 212.356
Nizza: 721.704
Autostrada A21: 0131/351.268

## GLI APPUNTAMENTI

**MONTEGROSSO.** Costeranno 150 milioni i lavori per costruire le nuove fognature sulla «Asti Mare»: la giunta ha già indetto la gara d'appalto. L'intervento s'inizierà in primavera.

**SU PROPOSTA** del consigliere di maggioranza Tullio Morando, il Consiglio comunale ha deciso di esibire alle manifestazioni, oltre al proprio gonfalone, anche la bandiera della Regione. Il provvedimento è stato assunto con votazione unanime.

**MOMBERCELLI.** In località Lea sarà costruita una nuova piazza. Lo ha deciso il Consiglio comunale, che ha indetto una gara d'appalto per i lavori: il costo è di 150 milioni.

Un nuova condotta dell'acquedotto sarà costruita in Valle Tanaro (nella parte bassa di strada Satera). Il Comune ha affidato all'impresa locale «Bodritti Guerrino» l'esecuzione dei lavori (32 milioni). Per sostenere le operazioni sarà utilizzato un contributo che la ditta «Miroglio» aveva stanziato nei mesi scorsi a favore degli interventi conseguenti all'alluvione.

**PINO.** Il Comune ha indetto un bando di concorso per la raccolta rifiuti (il contratto con la ditta «Aimeri» è scaduto). Nella nuova gara d'appalto è inserita l'attivazione di isole ecologiche per la raccolta differenziata.

**L.** La giunta ha affidato vari appalti per la fornitura (nel periodo compreso tra gennaio-giugno '96) di generi alimentari alle mense comunali. Quattro incarichi sono stati dati a imprese e commercianti canellesi: il macellaio Michele Pantano fornirà carne e salumi (16 milioni); la «Sottozero» surgelati (4); il panettiere Claudio Abrile pane (2); la «Grimaldi Gianni» frutta e verdura (8). La ditta «Tosi Sergio» di Acqui Terme assicurerà formaggi (6); la «Tab» di Cuneo generi vari (8).

. La strada di Bricco Ago sarà risistemata: il Comune prevede che i lavori costeranno 150 milioni (il progetto è già stato approvato). In prospettiva si prevedono analoghi interventi sulle strade Val del Doglio, Bricco del Mondo, Lavezzole, Valteglio, Serra dei Costa, Verzeglio (il costo complessivo si aggirerà intorno ai 35 milioni).

Castello d'Annone: ma l'odissea delle sei famiglie alluvionate sta per finire

# Il secondo Natale nei «Mapi»

*Dai prefabbricati della Protezione civile gli ospiti si trasferiranno negli alloggi sfitti messi a disposizione dalle Ferrovie. Consegnate ieri le chiavi del primo appartamento*

**CASTELLO D'ANNONE.** Mapi, addio. Per le sei famiglie alluvionate rimaste senza casa, sarà il secondo e ultimo Natale nei prefabbricati della Protezione civile: in quei 50 metri quadri di spazio hanno vissuto, non senza frustrazione, per 13 mesi. Adesso qualcuno si prepara finalmente a fare le valigie.

Il sindaco Alessandro Valenzano ha vinto e Franco Barberi, sottosegretario alla Protezione civile, è stato di parola: dopo almeno sei mesi di insistenze, le Ferrovie hanno messo a disposizione degli alluvionati gli alloggi sfitti, sopra alle stazioni di Annone e Cerro. Era stato Valenzano, dipendente delle Ferrovie ad Asti, ad avanzare la richiesta in primavera: a sua volta Barberi, che nei mesi scorsi aveva promesso alle sei famiglie annonesi «A Natale vi toglieremo da qui», si è adoperato per accelerare le procedure burocratiche.

Il primo alloggio delle Ferrovie verrà occupato entro la fine dell'anno: stamattina Valenzano ha consegnato le chiavi dell'appartamento a Enrico Fresia, disoccupato. La mini graduatoria stilata in municipio vede al primo posto il suo nome. Nel Mapi si è «stretto» insieme alla moglie e ai due figli: la famiglia più numerosa tra le sei residenti nell'area a ridosso della ferrovia Torino-Genova.

«Adesso per loro - indica Valenzano - è pronto l'alloggio in piazza Stazione. Sono sei camere risistemate dalla proprietà e dotate di un nuovo impianto elettrico e di riscaldamento. Potranno restare lì per quattro anni, pagando 120 mila lire al mese: questo dice il contratto di locazione che ho firmato con le Ferrovie».

Da oltre un anno nei Mapi. Le famiglie ospiti dei prefabbricati ad Annone, durante il Natale '94. Una scena che si ripeterà anche quest'anno. Sotto Samuel Manetta, 11 anni in braccio ai genitori è il più piccolo ospite del «villaggio»

«In pratica - prosegue il primo cittadino - il Comune, che subaffitterà l'alloggio a Frosia, farà da garante per il rispetto degli accordi pattuiti con la proprietà. Così sarà anche per le famiglie che troveranno casa a Cerro». Nel comune del sindaco Piero Cocciabue, gli alloggi a disposizione degli alluvionati annonesi sono tre e stanno per essere risistemati: saranno pronti entro un mese.

Una delle famiglie che potrebbe essere trasferita è quella di Cinzia Fresia, figlia di Enrico, anch'essa inquilina di un Mapi (il suo bimbo di 2 anni, Samuel, è l'abitante più piccolo del «villaggio»). Assegnati gli appartamenti, a quel punto i Mapi resterebbero solo più due famiglie. «Anche per loro la permanenza nei prefabbricati - indica Valenzano - potrebbe essere questione di mesi: le case che abitavano prima dell'alluvione saranno ristrutturate».

Ad Alessandria, intanto, attendono di entrare in possesso dei Mapi: il superprefetto Gallitto intenderebbe utilizzarli per collocarvi un circolo ricreativo, rimasto senza sede dopo l'alluvione.

Nell'area attualmente occupata dai prefabbricati, dove il clima natalizio non ha portato alberi addobbati o luminarie, e futuro potrebbe essere spostato il mercato. «Che cosa proverò quando verranno definitivamente svuotati i Mapi? - dice Valenzano - sarà un ulteriore passo verso la normalità dopo i lunghi mesi della desolazione. E paese sta riacquistando un'immagine viva: le case pericolanti sono state abbattute, altre danneggiate dalla piena recuperate. Stiamo rimettendo a posto il salone comunale. I negozi hanno riaperto, il centro la Pro loco ha allestito le luminarie. Ci sentiamo tutti un po' meglio: sarà un Natale diverso da quello del '94».

**Laura Nosenzo**

Sede di Canelli

## Bosca dona un terreno per la Fidas

**CANELLI.** L'industriale vinicolo Luigiterzo Bosca ha donato un terreno di 3 mila metri quadri al Comune. L'area, in via Robino, sarà destinata alla realizzazione della nuova sede del gruppo canellese della Fidas.

Commenti positivi da parte del sindaco Oscar Bielli e di Ferruccio Gai, presidente del gruppo cittadino donatori sangue. «Il gesto di Luigiterzo Bosca - afferma Bielli - conferma la sua attenzione alle problematiche sociali della città. Con quel terreno non solo la Fidas avrà una nuova sede, ma Canelli potrà usufruire di una struttura per lo svolgimento di attività a favore dei ragazzi e di altri gruppi di volontariato».

Ferruccio Gai, da 3 anni a capo dell'associazione che in città raggruppa oltre 400 donatori ed è attiva da 35 anni, sostiene: «La nuova sede potrebbe diventare il punto di riferimento anche per altri gruppi cittadini: nello stesso edificio, oltre alla Fidas, avranno sede anche l'Aido (donatori di organi) e l'Admo (il gruppo per la donazione di midollo osseo)».

Il terreno rimarrà di proprietà del Comune che lo cederà in comodato gratuito alla Fidas canellese. Il progetto della nuova sede Fidas è già pronto e porta la firma di tre architetti: i milanesi Paolo Danelli e Marco Giusti, e la canellese Elena Sacco.

Per i lavori del primo dei due lotti nei quali è stato suddiviso il progetto c'è uno stanziamento di 400 milioni: «Si tratta delle donazioni ricevute dopo che la nostra sede di via dei Partigiani fu completamente distrutta dall'alluvione» chiarisce Gai. Le opere di costruzione s'inizieranno non appena saranno espletate tutte le pratiche burocratiche. [fi. l.]

Dopo alluvione

## Una mostra denuncia del Wwf

**ASTI.** Fino al 30 dicembre resterà aperta, nell'atrio del salone della Provincia, la mostra del Wwf sulla ricostruzione nel dopo alluvione. Attraverso dieci schede, corredate da fotografie, vengono indicate situazioni su cui non si è ancora operato o nelle quali sono stati fatti interventi che si ritengono tecnicamente errati. La denuncia riguarda centri delle province di Asti, Cuneo e Alessandria.

L'Astigiano è rappresentato dal rilevamento riguardante la Valle Belbo (Canelli, Calamandrana, Nizza, Incisa, Castelnuovo). In particolare viene puntato il dito contro l'intervento disposto dal Magistrato del Po lungo il corso d'acqua. Il Wwf, che in questi 13 mesi ha attivato un Osservatorio sull'alluvione, segnala che prima della piena «lungo il Belbo sorgeva una vegetazione spondale autoctona, che svolgeva un'azione di consolidamento delle rive e che ha resistito bene, in massima parte, all'evento alluvionale».

L'intervento di ripristino disposto dal Magistrato del Po dopo il disastro ha portato «all'eliminazione di tutta la vegetazione»: il fatto era già stato contestato quando comparvero le ruspe lungo il corso d'acqua.

Il Wwf presenta fotografie dove il Belbo (tra Calamandrana e Canelli) appare ora come un canale, le cui rive sono completamente prive di alberi. Gli ambientalisti segnalano che «le sponde sono state rimodellate con angoli qualche volta superiori a 45 gradi» e che «hanno già subito fenomeni erosivi a seguito delle piogge primaverili».

Oggi e domani la mostra resterà chiusa. Da mercoledì a venerdì sarà aperta dalle 9 alle 13 e dalle 15 alle 17. [b. n.]

Ideato da Costigliole

## Antidroga in bus per 9 paesi astigiani

**COSTIGLIOLE.** Il progetto del bus contro la droga conquista nuovi Comuni: lanciata dalla giunta Boeri nei mesi scorsi, l'idea è stata sottoscritta di recente anche dai sindaci di Agliano, Belveglio, Castelnuovo Calcea, Mombercelli, Montaldo Scarampi, Montegrosso, Vigliano e Vinchio.

Non solo: l'Usl, anche sulla base dei dati in possesso del Sert (Servizio contro le tossicodipendenze), ha deciso di far proprio il progetto e ha inviato a Roma una richiesta di finanziamento. Se la domanda verrà accolta, i nove Comuni potranno suddividersi, in futuro, circa 350 milioni, necessari per garantire al progetto due anni di vita.

Nei territori dei nove centri, nel '96 un bus colorato potrebbe comparire per sensibilizzare la popolazione sulla prevenzione delle tossicodipendenze. Il mezzo, secondo il progetto messo a punto dalla cooperativa «Valdocco» di Torino, sarà attrezzato per ottenere il coinvolgimento dei giovani (verrà dotato, tra l'altro, di una telecamera per proiettare video).

«Nel tempo il problema della droga - spiega Dante Chiola, assessore alla Cultura del Comune costigliolese - ha continuato a estendersi da Asti a tanti piccoli paesi. L'adesione degli otto Comuni al nostro progetto testimonia l'attenzione degli amministratori al problema e conferma, se ancora ce ne fosse bisogno, che anche in provincia non esistono più isole felici».

In attesa che da Roma giunga un pronunciamento alla richiesta di finanziamento, i nove Comuni si ritrovano una volta al mese per mettere a punto mini progetti che consentano di non lasciare scoperto il territorio. [l. n.]

CANELLI

Il colpo in centro

## Scippatore in bici strappa la borsa ad una pensionata

**CANELLI.** Una pensionata canellese è stata derubata della borsetta da uno scippatore in bicicletta. E' successo in via Robino. Intorno alle 9,30 Teresa G., 79 anni, pensionata, stava andando in centro a fare la spesa.

L'anziana donna ha raccontato di aver sentito arrivare una bicicletta. «Mi sono voltata - ha aggiunto - ed ho visto un giovane sui trent'anni: si è avvicinato strappandomi di mano la borsa. Poi è scappato». Tutto in pochi attimi. Più tardi la denuncia ai carabinieri della Compagnia di Canelli che ne stanno compiendo le indagini.

Per l'anziana grande spavento e il danno dello scippo: 200 mila in contanti, le chiavi di casa e documenti vari. [fi. l.]

## NOTIZIE IN BREVE

**CASTELLO D'ANNONE**

***Lancio di sassi contro un treno merci***

Un treno merci proveniente da Reggio Calabria e diretto a Torino è stato preso di mira dai teppisti, venerdì sera. Un sasso, scagliato da un ponte sulla ferrovia tra Masio e Annone ha mandato in frantumi un finestrino. Nessun danno per i macchinisti. [r. s.]

**CANELLI**

***Distrutta dal fuoco la Fiesta di un'ex insegnante***

Un incendio ha semidistrutto ieri notte la Ford Fiesta di Francesco Becchino, insegnante in pensione di Canelli, piazza Gioberti 26. L'auto era parcheggiata in via Palestro, nel centro cittadino. Da accertare le cause del rogo. [fi. l.]

**COSTIGLIOLE**

***Tredici cuccioli di S. Bernardo in frazione Loreto***

Cucciolata d'eccezione a casa di Gian Franco Meinardi, pensionato, residente in strada Bastia 6, a Loreto di Costigliole, con la moglie Armanda Rebaudengo, casalinga, e la figlia Monica, studentessa. Una coppia di San Bernardo (Frida, 8 anni, Floid, 7) ha partorito 13 piccoli. [l. n.]

**CORTAZZONE**

***Una guida alla chiesa romanica di San Secondo***

Stamane alle 11,15, nel municipio di Cortazzone, verrà presentata la guida alla chiesa romanica di San Secondo, stampato in 6500 copie e redatto da Giovanna Gandolfo Fex, ex-sindaco del paese. [m. t.]

CONCESSIONARIA
FACCIO MOTO
VIA ROMA 102
CANELLI - TEL. 831.444

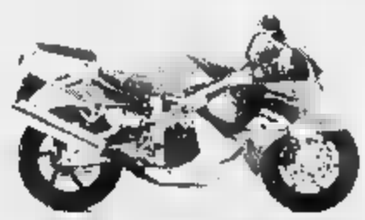

HONDA

PRONTA CONSEGNA MOTOCICLI MOD.
OPERAZIONE INVERNO
FACCIO MOTO
VENDITA MOTOCICLI - ACCESSORI E ABBIGLIAMENTO CON PAGAMENTO 12 MESI INTERESSI

ACCESSORI ED ABBIGLIAMENTO:
DAINESE - - BMW - CUSTOM
CASCHI/SHOEI - ARAI - BELL -
- BMW
OFFICINA AUTORIZZATA: HONDA-BMW
13 ANNI DI COMPETIZIONI IN PISTA AL VOSTRO SERVIZIO

Acquistiamo usato pagamento immediato
APERTO DOMENICA 17/24 Dicembre al pomeriggio

GLI OPERATORI DEL
CENTRO COOP ASTI
TI AUGURANO BUON NATALE
E FELICE ANNO NUOVO

CASSA DI RISPARMIO DI ASTI S.p.A.
ECOSEC S.N.C. LAVASECCO ECOLOGICO IL RAPIDO DI QUALITÀ
L'AZZURRO BAR - TABACCHI
"L'edicola del Palio"
Goff intimo - calze
MISTER SERVICE EXPRESS IL TUO CALZOLAIO
coop Novacoop
walter foto
POMI D'ORO OROLOGERIA • OREFICERIA
CENTRO coop ASTI
VIA MONTI ANG. C.SO ALESSANDRIA - ASTI

Lancia z

Lancia k

Lancia Dedra

Lancia δ

?

La concessionaria Lancia

M. Testa

con i suoi collaboratori, nell' esprimere i piu' cordiali auguri di Buon Natale, Vi attende per scoprire la nuova sorpresa del 1996

M. Testa

Concessionaria Lancia

Via S. Evasio 16 - Telef. 436.436 - ASTI

La vigilia di Natale nell'Astigiano è animata da numerosi appuntamenti con le tradizioni

# Canti e doni nella notte degli auguri

*Presepi viventi a Quarto, Costigliole, Castelnuovo Don Bosco, Maranzana, Revigliasco, Passerano, Cessole e Calliano*
*Brindisi nelle cantine Contratto a Canelli. Cori ad Asti, Moncalvo, Villafranca, Pino e Celle. Fanfara dei bersaglieri a Borgo Tanaro*

**ASTI.** Numerosi appuntamenti danno vita alla vigilia di Natale nell'Astigiano. In città stasera alle 22,30 il coro «Amici della montagna Way assaut» canterà nella chiesa di San Martino.

Alle 21,30 la fanfara dei bersaglieri partirà dal ponte sul Tanaro per raggiungere, suonando a passo di corsa, la chiesa del borgo; parteciperà poi alla messa.

Alle 23 festa nella caserma dei vigili del fuoco con l'associazione alpini di Asti; dopo la messa celebrata da mons. Guido Montanaro canti del coro «Ana Vallebelbo» di Canelli e Natale che si caleranno dalla torre di addestramento.

Martedì alle 16, nella Collegiata di San Secondo, Corale e orchestra di San Secondo di Asti il coro moncalvese presenteranno insieme l'oratorio «Il Messia» di Haendel, diretto da Giuseppe Gai. Ingresso libero.

**Quarto.** A Quarto il presepe vivente partirà stasera alle 21,30 da piazza Roma per raggiungere il bricco della chiesa. In programma canti e rievocazione di antichi mestieri. Dopo la messa delle 23, vin brulè.

**Canelli.** Stasera alle 22 la casa vinicola Contratto aprirà le sue Cantine per il brindisi. Fino alle 2 nel cortile dell'azienda, in via Giuliani, si potranno degustare gratuitamente spumanti Contratto (Brut Riserva e Giuseppe Contratto 1988) e i dolci dei pasticceri canellesi Gioacchino Cassenti ed Ezio Parodi e dei ristoranti canellesi «San Marco», «Grappolo d'Oro», «dal Barone» e «Camulin» di Cossano Belbo. I militari dell'Assedio e l'associazione «Teatro e Colline» di Calamandrana daranno vita a un presepe vivente.

**Nizza.** Oggi dalle 10 per tutto il giorno, Babbo Natale, pagnato da un gruppo di musici girerà per le vie del centro, offrendo ai bambini dolci e piccoli regali. Tradizionale appuntamento per l'aperitivo sotto il Campanon, a Santo Stefano. Alle 12,30 l'antica campana suonerà a martello e la Pro loco offrirà vino e crostini con lardo. La tradizione deriva da un episodio del 26 dicembre 1796: dei facinorosi chiesero provocatoriamente pane e vino. I giovani nicesi, chiamati dal «Campanon», li presero a randellate, dando loro non solo il pane ma anche «il lardo».

**Castagnole Lanze.** Da oggi sarà in visione nella chiesa di San Pietro il presepe del pittore torinese Giuseppe Bonetto. Saranno raccolte offerte per ripristinare i meccanismi che un tempo animavano l'opera, costruita dal 1950 all'89.

**Castello D'Annone.** Stamane dalle 10 alle 12,30 è visitabile negli ex container per gli alluvionati nel cortile delle elementari, il presepe «Natale è di tutti» realizzato da bambini e genitori. Si raccolgono offerto per Telefono Azzurro.

**Costigliole.** Presepe vivente: alle 21 stasera si animerà il villaggio antico, alle 22 fiaccolata fino alla chiesa. Poi, ritorno al villaggio, per la rappresentazione della Natività. La Pro loco distribuirà brodo di gallina, vin brulè e crostoni di pane col «bruss». Replica martedì alle 21,30.

**San Damiano.** Domani alle 17,30 nella chiesa dei SS. Cosma e Damiano, concerto la corale «Laudate dominum», Laura Nosenzo all'organo e Mauro Pavese alla tromba. Musiche di Listz, Mozart, Vivaldi, Charpentier e altri.

**Moncalvo.** Babbo Natale oggi verso le 14,30, arriverà in piazza Garibaldi a bordo del calesse, con zampognari e coro. Dopo farà visita agli anziani ospiti delle di riposo «Gavello» e «Villa Serena».

**Cocconato.** Stasera dalle 22,30, fiaccolata in via Roma per raggiungere la parrocchia per la messa di mezzanotte.

**Castelnuovo Don Bosco.** Presepe vivente dalle 22 nel cortile della parrocchia di Sant'Andrea con oltre 70 figuranti.

**Celle Enomondo.** Concerto nella chiesa alle 22,30 con i cori «Laudate Dominum» e le «Piccole voci» di Celle.

**Villafranca.** Nella chiesa parrocchiale alle 22,30 concerto della Corale del paese.

**Pino.** Stasera alle 22 in chiesa concerto della corale di Pino diretta da Paolo Davò, con i soprani Stefania Morando e Giovanna Mangherini.

**Maranzana.** Presepe vivente itinerante, alle 23,30 dal cortile della Cantina sociale fino alla chiesa parrocchiale per la messa di mezzanotte; dopo, caldarroste e vin brulè.

**Sessame.** Oggi in piazza si svolgerà la «Fiera di Natale». Organizzata da Pro loco, C e circolo «Amis del Brachet», s'inizierà alle 10. In esposizione stand con prodotti tipici e artigianato della valle Bormida. In distribuzione gratuita anche cioccolata calda, tè, vin brulè e dolci.

**San Giorgio Scarampi.** Concerto stasera alle 22, nella chiesa parrocchiale: la flautista canellese Simona Scarrone eseguirà brani natalizi.

**Revigliasco.** Stasera alle 21 partirà la fiaccolata, mentre nelle vie saranno ricostruiti gli antichi mestieri e il presepe vivente in piazza Alfieri. Dopo la messa di mezzanotte, panettone per tutti.

**Mombaldone.** Stasera è prevista una fiaccolata con distribuzione di panettone e vino.

**Bubbio.** Dopo la messa di mezzanotte, la Pro loco distribuirà caldarroste e vin brulè.

**Monastero Bormida.** Dopo la messa di mezzanotte, cioccolata calda e vin brulè; domani invece la Pro loco distribuirà dolci e regali ai bambini.

**Valfenera.** Stasera dopo la messa di mezzanotte distribuzione di «pan pavia», dolce tipico locale, e vin brulè.

**Passerano Marmorito.** Presepe vivente a Schierano stasera alle 21: Gesù sarà una neonata di un mese, Letizia Massaglia che sarà battezzata la notte di Natale. La Famiglia è composta dai genitori: Natalino Massaglia e Marina Albesiano. Oltre 50 figuranti indosseranno i costumi della stilista inglese Julia Anderson, che vive a Schierano.

**Cessole.** Stasera alle 21,30 caldarroste, alle 22 presepe vivente costume. La messa mezzanotte sarà animata dal coro «Ex novo» di Acqui Terme.

**Tonco.** Stamane i musicisti guidati da Luigi Gallia attraverseranno il paese suonando. Nel pomeriggio si trasferiranno ad Asti. Durante la messa di mezzanotte, Gallia dirigerà il coro.

**Isola.** Stasera dopo la messa di mezzanotte, nel salone dell'oratorio saranno distribuiti tè, vin brulè e panettone.

**Roatto.** Stasera dopo la messa di mezzanotte, scambio degli auguri e tradizionale falò in piazza di bruschetta, panettone, spumante, vin brulè.

**Piovà Massaia.** Stasera distribuzione di vin brulè, spumante e panettone. Fino a martedì banco di beneficenza.

**Calliano.** Stasera presepe vivente alle 22. Oltre 100 figuranti partiranno dai borghi San Pietro e San Rocco, attraverseranno il centro storico per raggiungere il sagrato della chiesa, dove è allestita la capanna.

**Cassinasco.** Martedì alle 21, al circolo ricreativo «Bruno Gibelli», si svolgerà una tombola.

**Villafranca.** Da martedì festa con la Leva '78 di Villafranca e Cantarana; alle 14,30 visita nelle case per il rinfresco; alle 21 in piazza sotto il tendone esibisce il gruppo Desideria con i dj Jova e New Age. [r. s.]

In questi giorni Babbo Natale ha percorso l'Astigiano nelle forme più svariate. Oggi è arrivato ad Asti, Nizza e Moncalvo

## Panettone e vin brûlé

*Anche il mondo del Palio stasera si scambia gli auguri*

**ASTI.** Una serata di appuntamenti «dolci»: è l'iniziativa dei rioni del Palio che vivacizzano, stasera, il dopo messa della vigilia.

Per la prima volta dall'alluvione **Tanaro** festeggia Natale sereno. Dopo la messa, alle 23 sul sagrato della chiesa dell'Annunziata di via Pio suonerà il gruppo astigiano della fanfara dei bersaglieri. Al termine, il comitato Palio distribuirà a tutti cioccolata calda e panettone.

A **San Paolo** veglia di Natale con recital dei ragazzi giallo-oro: l'appuntamento è in chiesa dopo la messa di mezzanotte. Il comitato ha preparato vin brulè, cioccolata calda, torroncini a bambini e adulti. Alla **Cattedrale**, dopo la messa di mezzanotte, davanti al portale Pelletta (laterale) ci saranno vin brulè e tè. A **San Secondo** dopo la messa i biancorossi augureranno Buon Natale ai borghigiani sul sagrato della Collegiata con il vin brulè.

**Santa Caterina** propone la rievocazione storica della Natività e la fiaccolata: la partenza è alle 23,15 da piazza Santa Caterina e proseguirà per le vie del borgo per tornare sul sagrato della chiesa in tempo per la messa di mezzanotte. Babbo Natale distribuirà cioccolatini ai bambini di **Santa Maria Nuova** e il comitato, dopo la messa, offrirà ai borghigiani vin brulè e panettone. I giallo-blu di **Don Bosco** hanno preparato cioccolata calda e panettone. Dopo la messa di mezzanotte vin brulè e panettone alla **Torretta** e a **San Lazzaro**.

Panettoni e calendari: è la proposta del comitato **San Pietro**. L'appuntamento è sul sagrato della chiesa dopo la messa. Vivace e originale il programma di **Baldichieri**. Gli argento-azzurro-oro, in collaborazione con l'Amministrazione comunale, hanno allestito un albero di Natale in piazza Romita e oggi, dalle 15 alle 17, regaleranno dolci ai bambini. Ci sarà, inoltre, la possibilità di effettuare una breve passeggiata in calesse per le vie del paese. Vin brulè e panettone stasera, prima e dopo la messa.

I giallo-oro di **San Marzanotto** puntano sulla classica fiaccolata: la partenza è sul sagrato della chiesa alle 23,30, dopo la messa. [d. cot.]

I Babbi Natale degli «Amis dla pera»: al centro l'attore Emanuele Pastrone

## Villafranca: presepe in sella

*Angeli, pastori e re Magi a cavallo nella Natività della Val Triversa*

**VILLAFRANCA.** Saranno una quarantina di figuranti, rigorosamente a cavallo, il presepe vivente allestito dai Cavalieri della Valtriversa (una settantina di associati, già protagonisti del Festival delle Sagre di Asti) rappresenta una novità nel panorama astigiano.

La messa in scena è stata curata in collaborazione Pro loco e Gruppo Alpini. Il corteo partirà dal parco del Valentino in tempo per raggiungere la piazza della chiesa all'uscita dei fedeli dalla funzione di mezzanotte. Alla luce delle torce che illumineranno via Roma aprirà la sfilata il passaggio di quattro angeli a cavallo, seguiti da pastori, stella cometa e Re Magi.

Il gruppo arriverà davanti alla chiesa per rendere maggio alla Sacra Famiglia impersonata da Adolfo Pittarelli (San Giuseppe) e Barbara Rostagno (Maria). Ad illuminare la piazza ci saranno i falò. Gli abiti dei figuranti a cavallo vengono confezionati in queste ore dai Cavalieri (e signore). «Abbiamo acquistato pellame e tessuti - spiegano - e ora stiamo completando gli ultimi costumi».

Stasera prima della Messa di mezzanotte saranno eseguiti canti natalizi a partire dalle 22,30 dalla Corale di Villafranca. Poi ci sarà la distribuzione di panettone, caldarroste e vin brulè in piazza Goria. Oggi e nei giorni 30 e 6 gennaio è inoltre possibile visitare il presepe di fiori secchi allestito nella chiesetta di San Grato dagli abitanti della frazione (dalle 15 alle 18). [m. t.]

SAGGIO ALLA SCUOLA ALBERGHIERA DI AGLIANO

## Gran menu internazionale dei futuri chef

Con un ricco saggio di Natale, gli allievi della scuola alberghiera di Agliano si sono lasciati alle spalle il primo trimestre di studi: giovedì sera, alla presenza di amministratori pubblici e appassionati di cucina, i futuri camerieri e maitre d'hotel del Centro (nella foto) si sono esibiti in un menù particolare, ricco di suggestioni natalizie, ma anche di spunti tratti dalla cucina internazionale

A MONTEMAGNO IDEE REGALO UTILI!
NATALE DI CONFUSIONE
I PREZZI...? DA NOI E' GIA' GENNAIO...
Tutto questo a
CONFUSIONE
Montemagno d'Asti
CONFUSIONE È IL GRANDE SPACCIO AZIENDALE
- BIANCHERIA PER LA CASA
- TESSUTI D'ARREDAMENTO E TENDE A PESO
- TAPPETI
- INTIMO (UOMO-DONNA)
- JEANSERIA (DI TUTTE LE MARCHE)
- ABBIGLIAMENTO
Aperto
dal lunedì al sabato
dalle 9 alle 12 e
dalle 15,30 alle 19,30
Sono solo 10 minuti da Asti.
D'ASTI
Via Roveglia 14.
DOMENICA POMERIGGIO APERTO

# La mente umana, tra filosofia e computer.

Dalla collana "Argomenti di scienze", ecco il nuovo volume *La fabbrica del pensiero. Nuove frontiere dell'intelligenza artificiale* di Piero Scaruffi. Dalla filosofia alla psicologia alla scienza dei computer, un viaggio appassionante nella mente umana alla scoperta dei delicati meccanismi che originano e regolano la coscienza e l'intelligenza.

Un'avvincente raccolta di teorie e riflessioni firmata da un insigne matematico, ricercatore e divulgatore che collabora con le maggiori università italiane e americane.

Piero Scaruffi, *La fabbrica del pensiero*, pp. XVI - 188 con 25 figure nel testo, L. 25.000

I LIBRI DE LA STAMPA

I VOLUMI DE "LA STAMPA", DISTRIBUITI DA RCS LIBRI E GRANDI OPERE, SONO IN VENDITA NELLE MIGLIORI LIBRERIE.

dlf
dopolavoro ferroviario
asti - strada al mulino 8
tel. 0141/531660

DANCING «LA PERLA»

*La Direzione del dopolavoro ferroviario ed i gestori del bar augurano buone feste a tutta la clientela e ricordano gli appuntamenti delle feste:*

**LUNEDI' 25** — *VEGLIONE DI NATALE* con **VITO VALENTE**

**DOMENICA 31** — *VEGLIONISSIMO di S. SILVESTRO con* **L'ORCHESTRA SPETTACOLO DI RIKI SHOW**

**SABATO 6 Gennaio** — *VEGLIONE DELLA BEFANA* con **LUIGI GALLIA**

# *Brindisi di Festa*

***Dall'amore e la passione dei produttori associati di Mombercelli e dei paesi vicini, ogni anno nascono Vini genuini e sinceri***

***Per un impagabile piacere sulla tavola delle feste Vi proponiamo:***

- *Cortese dell'Alto Monferrato DOC*
- *Barbera del Monferrato DOC*
- *Barbera d'Asti DOC*
- *Grignolino d'Asti DOC*
- *Brachetto del Piemonte*
- *Rosato "RUEI"*
- *Spumante BRUT "CIRIVE""*

*I nostri migliori Auguri di Buone Feste*

Cantina Sociale Mombercelli

Via Marconi,18 - Mombercelli (Asti) - Telefono: (0141) 95.91.55

I programmi annunciati dalle sale di Asti e provincia nei giorni di festa

# Natale e Santo Stefano al cinema

*Per i più piccoli i disegni animati di «Pocahontas» della Disney e lo spettacolare «Casper»*
*Tra le commedie «Viaggi di nozze» e «Facciamo Paradiso», «Braveheart» a Nizza e San Damiano*

**ASTI.** Uno degli appuntamenti tradizionali del Natale è il grande schermo. Le feste sono l'occasione per trascorrere un pomeriggio al cinema con la famiglia, assaporando le immagini delle ultime pellicole.

La programmazione delle sale astigiane ha mantenuto le caratteristiche degli anni scorsi, con film destinati soprattutto ai bambini (ma che piacciono anche a mamma e papà) e alle commedie per trascorrere un paio d'ore all'insegna del buonumore. Tutte le sale osserveranno in questi giorni gli orari dei giorni festivi; non ci saranno aumenti nel prezzo dei biglietti.

L'evento cinematografico dell'anno è in programma al Lux di Asti: il film d'animazione «Pocahontas» della Walt Disney sta richiamando miriadi di bambini; la vicenda della principessa pellerossa che si innamora del giovane soldato inglese ha trovato nuove immagini spettacolari e una bella colonna sonora, che il pubblico ha ampiamente apprezzato. (orario: 15,20; 17; 18,40; 20,30; 22,30).

Altro film dagli spunti commoventi, ma pieno di scene divertentissime è «Casper» di Bob Silberling, dello staff di Steven Spielberg. Le avventure del fantasmino più buono del mondo sono in programma al Politeama (orario) 14,50; 16,35; 18,25; 20,20; 22,30.

Per chi preferisce le commedie all'italiana può trovare «Viaggi di nozze», l'ultima fatica di Carlo Verdone al Ritz (15,30; 17,50; 20,05; 22,30), oppure «Vacanze di Natale '95» di Neri Parenti al Nuovo Splendor (apertura alle 15) e «Facciamo Paradiso» con Margherita Buy, alla Sala Pastrone (18; 20; 22)

Il salone del Don Bosco oggi sarà chiuso, mentre domani e per Santo Stefano ha in programma «Free Willy 2» di Maurizio Nichetti con Paolo Villaggio e Anna Falchi (16,30; 20,30; 22,30).

**Canelli.** Al nuovo Balbo è in programma «Selvaggi» (apertura alle 15; ultimo 22,30).

**Nizza.** All'Aurora prosegue «Braveheart» fiaba celtica in versione Hollywood, di e con Mel Gibson e Sophie Marceau, (apertura 15). Al Lux c'è la commedia «Vacanze di Natale '95» (14,30; 16,30; 18,30; 20,30; 22,30) mentre al Sociale proseguono i disegni animati «Pocahontas» (14,30; 16,30; 18,30; 20,30; 22,30). Il Verdi offre invece «Casper» (apertura alle 15).

**San Damiano.** Il Cristallo presenta un film completamente natalizio, la commedia «Santa Clause» (14,30; 16,30; 18,30; 20,30; 22,30); il giorno di Santo Stefano la sala resterà chiusa. Al Lux c'è «Vacanze di Natale '95»: (16,30; 20,30; 22,30) mentre allo Splendor prosegue «Bravehearth» (14,30; 16,30; 18,30; 20,30; 22,30).

[r. s.]

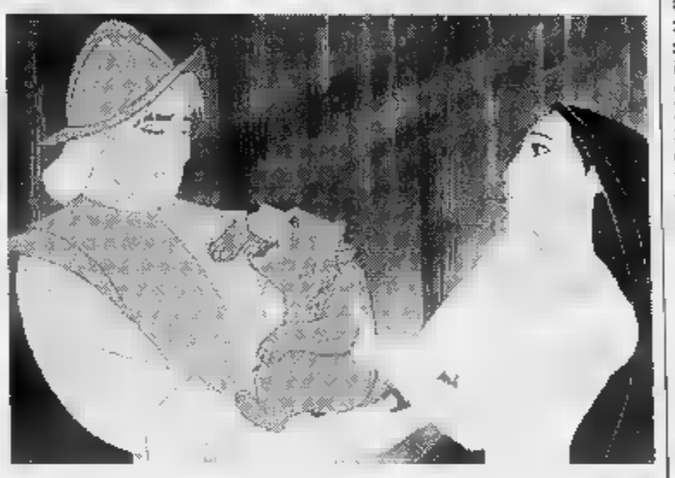

Tra i film di Natale ci sono «Casper» (sopra) e «Pocahontas» della Disney

# Una giornata per Pastrone

*Il 28 dicembre ad Asti e Mombarone*

**ASTI.** Il Comune ha deciso di dedicare una giornata e due targhe commemorative al regista astigiano Giovanni Pastrone. Lo farà il 28 dicembre, giorno in cui ricorre il centenario del cinema (la prima proiezione dei fratelli Lumière) con appuntamenti ad Asti e a Mombarone, di cui era originaria la famiglia Pastrone.

La manifestazione si aprirà alle 16 con l'inaugurazione della targa sulla facciata della casa natale del regista, in via Aliberti. Per anni si era pensato che Pastrone fosse nato a Mombarone, o a Montechiaro, paese d'origine della madre. E' invece stato accertato che il piccolo vide la luce ad Asti.

Alle 16,30 altra inaugurazione sulla piazza di Mombarone. Nella «Crota» verrà invece proiettato un film di Pastrone, lo storico «Maciste alpino», iniziatore del genere degli eroi forzuti detto «peplum».

«Per noi è un'occasione importante - spiega il consigliere comunale Davide Arri di Mombarone - la figura di Pastrone e la sua famiglia è tuttora nella memoria degli abitanti. Oltre alla casa, esistono altre piccole testimonianze, come un banco in chiesa e la cappelletta votiva».

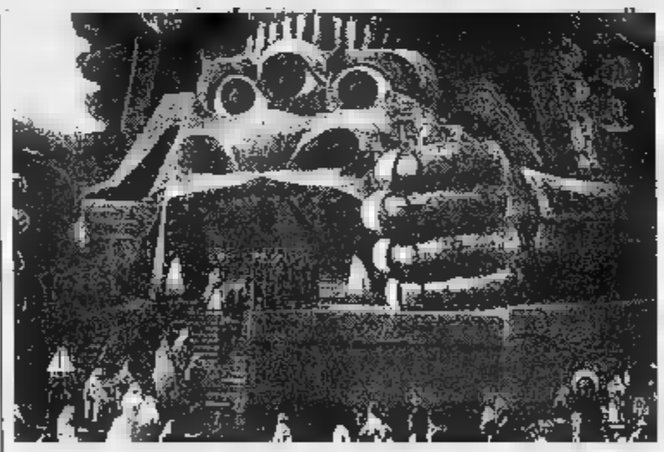

Una scena dal film storico «Cabiria» dell'astigiano Giovanni Pastrone (a destra)

Ci sarà poi un ultimo appuntamento, quello più atteso dai cinefili. Alle 21 alla sala Pastrone sarà proiettato «Cabiria», il primo «colossal» della storia, firmato anche da Gabriele D'Annunzio. Il Museo nazionale del Cinema di Torino, diretto dall'astigiano Giuliano Soria (di Costigliole), ha offerto la copia restaurata, che ha già fatto il giro del mondo, richiestissima dai club di cineamatori.

In occasione della proiezione di Cabiria gli spettatori potranno partecipare anche alla lotteria «gratta e vinci» a favore del cinema: in palio biglietti omaggio per proiezioni.

La partecipazione a tutte le iniziative sarà gratuita.

[c. f. c.]

## ASTI E DINTORNI

Sergio Brumana espone foto alla bottega «Echinopo»

**ECHINOPO**
Alla bottega di artigianato secchi «Echinopo», Cesare Battisti 17, il fotografo astigiano Sergio Brumana espone immagini della Val Grana. La mostra dura fino al 7 gennaio.

**ASTI**
Nella sala d'aspetto della stazione ferroviaria di Asti è allestita una mostra di disegni degli alunni delle scuole medie «Leonardo Da Vinci», di Villafranca, Villanova, Baldichieri, Castell'Alfero, Portacomaro e Moncalvo sul tema «La tua stazione ideale». I ragazzi hanno progettato e disegnato edifici e ambienti, interpretando la stazione nei modi più disparati, simpatici e funzionali. C'è chi si è sbizzarrito in costruzioni avveniristiche o chi ha ricreato l'ambiente romantico della ferrovia dell'800. Tre dei disegni, che saranno scelti da una commissione, saranno presentati a un concorso regionale. «La mostra - dice Giorgio Giaretto - responsabile dei servizi di stazione - si inquadra in una serie di iniziative atte a far vivere questo luogo, in modo che diventi un centro di incontri e non solo un luogo di passaggio di frettolosi viaggiatori».

Aperta fino a metà gennaio.

**LA FINESTRELLA**
Continua fino al 31 dicembre, alla galleria «La finestrella» di Canelli, la mostra dedicata a Lidio Ajmone, maestro della pittura piemontese del '900. La rassegna comprende dipinti che vanno dal 1902 al 1944, anno precedente della sua morte. Ajmone era nato a Coggiola nel Biellese nel 1884. Orario: 10-12/15,30-19,30.

**IL PLATANO**
La galleria «Il platano» ospita, fino al 31 dicembre la personale del pittore Claudio Bonichi. la galleria è aperta dalle 9,30 alle 12 e dalle 15,30 alle 19,30. Lo domenico il pomeriggio. Chiuso il lunedì.

**ALFIERI**
Alla galleria «Alfieri», Alfieri 209, dipinti e oggetti di antiquariato. Tra le opere pittoriche ci sono anche maestri moderni: Achille Funi, Carlo Carrà e Maurice Utrillo. Orario: 15,30-19,30. Il sabato anche il mattino.

**EIDOS**
Alla galleria «Eidos», via Garetti 18, mostra di opere di Giulio Turcato. Fino al 7 gennaio. Orario: 10,30-12,30/16-19,30.

**AL PINO**
Al circolo «Al pino», via Natta, espone il pittore torinese Stefano Giorgi. La mostra si può visitare dalle 21 alle 24.

**SAN PIETRO**
Al «San Pietro, incontri d'arte» collettiva di maestri contemporanei. Opere di Arnodio, Cherchi, Guglielminetti, Tuninetto, Viarengo Miniotti. Chiude il 6 gennaio. Orario: 16,30-19,30.

**Armando Brignolo**

## STASERA AL CINEMA

**ASTI**

**Lux** — Tel. 594.147 — Or.: 15,20/17/18,40 20,30/22,30. Lire 10.000/7000
**Pocahontas** — *di M. Gabriel e E. Goldberg, canzoni di A. Menken (Usa '95)* — Lui è un soldato inglese del 1600. Lei una Principessa pellerossa. Si incontrano, nasce l'amore, ma intorno a loro scoppiano i conflitti... N. V. 1h 30' **Animazione**

**Politeama** — Tel. 530.086 — Or.: 14,50/16,35/18,25 20,20/22,30. 10.000/7000
**Casper** — *di B. Silberling, con C. Ricci, B. Pullman, C. Moriarty (Usa '95)* — In una vecchia casa abita il fantasma di un bambino che rimedia ai guai combinati dai suoi zii fantasmi e si innamora di una fanciullina «umana» N. V. 1h 40' **Fantastico**

**Ritz** — Tel. 530.086 — Or.: 14,50/16,35/18,25 20,20/22,30. Lire 10.000/7000
**Viaggi di nozze** — *di C. Verdone, con C. Verdone, C. Gerini, C. Mascoli, V. Privelli (Ita '95)* Tre differenti coppie in viaggio di nozze: i «coatti», i modernisti assillati dalla famiglia, il pignolo e la sua vittima N. V. 1h 42' **Commedia**

**Nuovo Splendor** — Tel. 595.040 — Apertura
**Vacanze di Natale '95** — *di N. Parenti, con C. De Sica, M. Boldi, L. Perry (Ita. '95)* C'è chi vuole riconquistare la moglie e chi tiene d'occhio la figlia che ha una cotta per una telestar. Ad Aspen, in Colorado, fuoi, equivoci e follie. N. V. 1h 40' **Comico**

**Sala Pastrone** — Tel. 557.667 — Or.: Lire 10.000/7000
**Facciamo Paradiso** — *di M. Monicelli, M. Buy, L. Arena, P. Noiret (Ita. '95)* Le lotte, gli amori, le conquiste umane e sociali di una ragazza della borghesia milanese dal 1949 al 2011. Il libro di Perriggia». N. V. 1h 50' **Commedia**

**Don Bosco** — Tel. 410.858 — : 16,30/20,30/22,30
OGGI RIPOSO

**CANELLI**

**Balbo** — Tel. — Or.: 15; ult. L. 6000/7000
**Selvaggi** — *di C. Vanzina, con M. Greggio, L. Gullotta, M. Scaffini (Italia '95)* — Un gruppo di turisti italiani precipita con l'aereo su un'isola deserta. Caraibi: superato lo choc, riemergono vizi e solite manie. N. V. 1h 30' **Comico**

**NIZZA**

**Aurora** — Tel. 701.459 — : Ap. 15 6000/7000
**Braveheart** — *di M. Gibson, con M. Gibson, S. Marceau, P. McGoohan (Usa '95)* - Le avventure di Willian Wallace, eroe scozzese in lotta per l'indipendenza del suo Paese soffocato da nobili corrotti e da inglesi rapaci N. V. 2h 57 **Avventuroso**

**Lux** — Tel. 702.788 — : 14,30/16,30/18,30 20,30/22,30. L. 6000/6000
**Vacanze di Natale '** — *di N. Parenti, con C. De Sica, Boldi, L. Perry (Ita. '95)* C'è chi tenta di riconquistare la moglie e chi tiene d'occhio la figlia che ha una cotta per una telestar. Ad Aspen, in Colorado, fiori, equivoci e follie. N. V. 1h 40' **Comico**

**Sociale** — Tel. 701.496 — Or.: 14,30/16,30/18,30 20,30/22,30. L.
**Pocahontas** — *di M. Gabriel e E. Goldberg, di A. Menken (Usa* Lui è un soldato inglese del Lei Principessa Pellerossa. Si incontrano, nasce l'amore, intorno a loro scoppiano i conflitti... N. V. 1h 30'

**Verdi** — . 701.459 — Or.: ap. 15 Lire 6000/7000
**Casper** — *di B. Silberling, con C. Ricci, B. Pullman, C. Moriarty (Usa '95)* In una vecchia casa abita il fantasma di un bambino che rimedia ai guai combinati dai suoi zii fantasmi e si innamora di una fanciullina «umana» N. V. 1h 40' **Fantastico**

**SAN**

**Cristallo** — Tel. 975.124 — Or.: 14,30/16,30/18,30 20,30/22,30. L. 7000/5(&)
**Santa Clause** — *di J. Pasquin, con T. Allen, E. Lloyd, J. Reinhold (Usa '95)* Alla vigilia, Babbo Natale cade, si fa male, e decide di farsi sostituire da un giovane signore divertente e padre di un difficile. N. V. 1h 45' **Commedia**

**Lux** — Tel. 975.016 — Or.: 16,30/20,30/22,30 Lire
**Vacanze di Natale 95** — *di N. Parenti, con C. De Sica, Boldi, L. Perry (Ita.* — C'è chi tenta di riconquistare la moglie e chi tiene d'occhio la figlia che ha una cotta per una telestar. Ad Aspen, in Colorado, fiori, equivoci e follie. N. V. 1h 40' **Comico**

**Splendor** — Tel. — L. 7000/6000
**Braveheart** — *di M. Gibson, con M. Gibson, S. Marceau, P. McGoohan (Usa '95)* - La avventure di Willian Wallace, eroe scozzese in lotta per l'indipendenza del suo Paese soffocato da nobili corrotti e da inglesi rapaci N. V. 2h 57 **Avventuroso**

per la pubblicità su
LA STAMPA

10126 TORINO — C.so Massimo d'Azeglio 60 — Tel. 011/65.211
14100 ASTI — sig. PAOLO BELLE' Agente Publikompass spa — Via Antica Zecca 3 — Tel. 0141/592.222
15100 ALESSANDRIA — sig. BRUNO CONTI Agente Publikompass spa — Via Vochieri 80 — Tel. 0131/442.543-442.544

PK publikompass

## PRIME VISIONI A TORINO

**ADUA 200** c. G. Cesare 67, tel. 858.521. **Seven.** Or.: 15,40; 17.50; 20,10; 22,30.
**400** c.so G. Cesare 67, tel. 855.521. **Pocahontas**: 15,30; 17,15; 19; 20,45; 22,30.
**ALFIERI** piazza Solferino 2, tel. 562.3800. Venerdì 29 dicembre, per Pomeriggi cinema: **Amata Immortale.**
**MULTISALA** uso Vitt. Emanuele II 52, tel. 547.007. Sala 1. **Ace Ventura missione Africa.** Or.: 14,30; ; 18,30; 20,30; 22,30. Sala 2. **Casper.** Or.: 14,30; 16,30; 18,30; 20,30; 22,30. Sala 3. **Forget Paris.** Or.: 14,30; 16,30; 18,30; 20,30; 22,30.
**ARLECCHINO** p. Sommeiller . t. 581.7190. **Ace Ventura missione .** Or.: 14,45; 16,45; 18,45; 20,45; 22,45.
**CAPITOL** via S. Dalmazzo 24, tel. 540.605. **Pocahontas.** Or.: 15,30; 17,15; 19; 20,45; 22,30.
**CENTRALE** via C. Alberto 27, t. 540.110. **Guantanamera.** Or.: 15.10; 17; 18,50; 20,45; 22,40.
**C. CHAPLIN 1** via Garibaldi 32/e, t. . **Smoke.** Or.: 15,45; 18; 20,15; 22,30.
**C. CHAPLIN 2** via Garibaldi 32/e, tel. 436.0723. **Undergrolind.** Or.: 15,30; 18,40; 21,50.
**CRISTALLO** via Goito 5, t. 650.7100. **Selvaggi.** Or.: 14,30; 16,30; 18,30; 20,30; 22,30.
**DORIA** via Gramsci 9, tel. 542.422. **Seven.** Or.: 15; 17,30; 20; 22,30.
**ELISEO GRANDE** p.za Sabotino. **Pocahontas.** Or.: 15,10; 17; 18,50; 20,40; 22,30.
piazza **Ace Ventura missione Africa.** : 14,45; 16,45; 18,30; 20,30; 22,30.
**ELISEO ROSSO** piazza Sabotino. **Santa Clause.** Or.: 15,20; 17,20; 19,20; 22,30.
**EMPIRE** piazza V. Veneto 5. **Seven.** Or.: 15; 17,30; 20; 22,30.
**EREA** uso Moncalieri 241, tel. 661.54.47. **I ponti di Madison County.** Or.: 15; 17,30; 20; : 17,30; 20,22.
**ETOILE** via Buozzi ang. via Roma. **Palla neve.** Or.: 16; 18,10; 20,20; 22,30.
via Po 30. 817.3323. **Vacanze di Natale 95.** Or.: 15,45; 18; 20,20; 22,30.
**FIAMMA** corso Trapani 57. **Selvaggi.** Or.: 14,50; 16,45; 18,40; 20,35; 22.
**IDEAL** corso Beccaria 4. **Casper.** Or.: 14,30; 16,30; 18,30; 20,30; 22,30.
via Po 21, tel. 812.5996. Or.: 15,30; 17,50; 20,10; 22,30.
**KONG** via S. Teresa 5 tel 534.514. **Il profumo del mosto selvatico.** Or.: ; 18,30; 20,30; 22.30.
**LILLIPUT** via XX Settembre 15 bis, t. . **Underground.** Or. 15,45; 18,50; .
Galleria S. Federico, tel. 541.283. **Braveheart.** : 15,25; 18,40; 22.
**MASSIMO UNO** via Montebello 8, t. 817.1046. **Il buio nella mente.** Or.: 16.10; 18,10; 20,30; 22,30.
**NAZIONALE 1** via Pomba 7, tel. 812.4173. **Palla di neve.** Or.: 15; 16,55; 18,50; 20,45; 22,35.
**NAZIONALE 2** via Pomba 7, tel. 812.4173. **I soliti sospetti.** Or.: 15,45; 18; 20,15; 22,30.
**OLIMPIA 1** via Arsenale 31, tel. 532.448. **Ace ventura missione Africa.** Or.: 14,30; 16,30; 18,30; 20,30; 22,30.
**OLIMPIA 2** via Arsenale 31, tel. 532.448. **Facciamo paradiso.** Or.: 15,30; 17,50; 20,10; 22,30.
via XX Settembre 15, tel. 531.400. **Viaggi di nozze.** Or.: 15,45; 18; 20,15; 22,30.
Galleria Subalpina, tel. 562.0145. **La lettera scarlatta.** Or.: 15; 17,30; ; 22,30.
**STUDIO RITZ** via Acqui 2. **Facciamo paradiso.** Or.: 15,45; 18; 20,15; 22,30.
**VITTORIA** via Roma 336. **Vacanze di Natale 95.** Or.: 16; 18,10; 20,20; 22,30.

## TEATRI A TORINO

**TEATRO REGIO.** La biglietteria e gli uffici sono chiusi festività. Riapertura martedì 2 gennaio. Prossimi appuntamenti: dal 5 al 14/1 **Romeo e Giulietta** di S. Prokofiev con il corpo di Ballo del Teatro alla Scala. Il 14/1 ore 10,30 Concerto Aperitivo con il Coro del Teatro .
**RAI** p. Rossaro. Riposo.
**COLOSSEO** v. M. Cristina 71. . 669.6034. Domenica 31 dicembre ore **Capodanno a teatro** con concerto Gospel Prev cassa teatro ore 10-13 e 15-19.

## LE TV PRIVATE

### Telecupole
17 — **Vidan Top**, videoclip
19,30 **Tg4 Settegiorni**
— **Diagnosi**, show di medicina
24 — **Le auto della settimana**, rubrica

### Telestar
19 — **Sasuke**,
19,25 **Tom Sawyer**, cartoni
20 — **Black notes**
20,30 **Soldato Giulia**, film
22,20 **Il giramondo**
— **Amichevolmente... con voi**
**Bravo Dick**, telefilm
0,25 **Una famiglia al tè per dire**

### Telegranda
— **In diretta l'Angelus del Papa**
12,30 **Prospettive**
14,30 **La Parola della domenica**
16,30 **Prospettive**
21,30 **Voglia di educare**

### Videogruppo
12,30 **Serie A: Cremonese-Torino**
19,30 **Moto motori**
20 — **Primo piano**
20,30 **Serie A: Juventus-Roma**
22,30 **Primo piano**
23 — **Le auto della**
24 — **Nite Video**

### Telecity
19,30 **Megaloman**, telefilm
**Supermicl**, cartoni
20,30 **I ragazzi dell'Accademia militare**
22,35 **Specchietto retrovisore**
0,50 **Astro**, oroscopo

### Supersix
12,30 **Pomeriggio al cinema**
20,30 **La auto della settimana**
21,30 **Telefilm**
22,30 **Storie ... di Natale**, rubrica
24 — **In diretta dalla Sacra di S. Michele di Avigliana (To): S. Messa di Natale**

### Quarta Rete Tv
18 — **Cartoon festival**
19 — **La regina delle nevi**, film
20,15 **Aspettando il 1996**
22,30 **I ribelli di White Water**
0,30 **Bikini Beach Party**
1,30 **Match music**

### Quinta Rete
19,30 **Poliziotto a 4 zampe**, telefilm
20 — **Cartoon Festival**, cartoni animati
20,30 **Hiroshima inferno di cenere**, film
22,30 **Superzap**
23 — **Auto d'oggi**

### Quadrifoglio Odeon Tv
18 — **Racing time**
18,30 **Frame**
19,30 **Informazioni regionali**
20,30 **Natale Italia - Albero o Presepe?**
22,30 **Informazioni regionali**
23 — **La vita è meravigliosa**, film

### Rete 9 Tai
19,25 **Domani celebriamo**
19,30 **L'udienza di Giovanni Paolo II del 20.12.95**
20 — **Cartoni animati**
20,40 **La fortuna viene dal cielo**, film
22,30 **Ecclesia**
24 — **In diretta dalla Basilica di S. Pietro: S. Messa della notte**

### Telecampione
20,15 **Resta con noi signore**
20,30 **er**, rubrica
21 — **A piccolo dosi**
21,15 **Parole e fatti**
22 — **Emporio tv**

### G.R.P.
14,30 **Qui studio e voi stadio**
18,30 **Redazionali**
21 — **Edgar Wallace**, telefilm
22 **Corso di lingua araba**
22,30 **Skyways**, telefilm
23 **Cartomanzia in compagnia di Clea**
0,30 **Corso di lingua araba**

### Canavese
18,30 **Video shop**
19,30
19,45 **Fuori programma**
21 — **Fuori gioco**
22,45 **Notes**
24 — **Notturno**

### Telesubalpina
19,25 **Domani celebriamo**
19,30 **L'udienza di Giovanni Paolo II del 20.12.95**
— **Cartoni animati**
**La fortuna viene dal cielo**, film
**Ecclesia**
24 — **In diretta dalla di S. Pietro: S. Messa della notte**

### Rete 7 Piemonte
**Informasette anteprima**
20,10 **Mondo dell'occulto**
20,40 **civile**
22,40 **Informasette**
— **Tutto avresti voluto sapere**
23,40 **Informasette**

**Eventuali errori o variazioni nei programmi causati dalla non tempestiva comunicazione delle emittenti.**

CHIEDETELO A LA STAMPA
...COSA SI DICE DI QUEL FILM:
le recensioni di Lietta Tornabuoni sui film in prima visione
Telefona al 144 66 0919 (lire 952 al minuto + Iva)

La Fipt di Asti conta un numero record di squadre e praticanti

# Tamburello, mille giocatori si preparano all'anno nuovo

**ASTI.** E' tempo di bilanci anche per il tamburello. In casa Fipt (Federazione italiana palla tamborello), entro il 31 dicembre dovrà essere completata l'iscrizione ai campionati provinciali di serie C e D. In settimana ci sarà una riunione per mettere a punto il 21° torneo a muro del Monferrato.

Per definire le iscrizioni al campionato di B, bisognerà attendere fino a metà gennaio; più chiara, invece, appare la situazione nella massima divisione.

In provincia di Asti per il '96 le società iscritte alla Fipt saranno in tutto una trentina, con settanta squadre in campo. I circa mille tesserati fanno della Fipt astigiana la realtà tamburellistica più interessante del Piemonte; Alessandria ne conta ottocento, Torino soltanto sessanta.

**Serie A.** Sono dodici le squadre iscritte ai campionati di A1 e A2 Fipt. Nella massima divisione, il Piemonte è rappresentato dai quattro volte campioni d'Italia del Castelferro, che anche per la stagione '[illegible] hanno riconfermato lo squadrone.

In A2, sarà il Canerano a difendere i colori piemontesi. La squadra scenderà in campo con una formazione rimaneggiata rispetto alla passata stagione. Dobrebbero essere riconfermati Cardona, Berruti, Peretti e Atzori; novità in vista, invece, per la coppia di fondo che non sarà più formata da Cassullo e Enrico Dellavalle.

Quasi certamente entrambi i campionati s'inizieranno nella seconda metà [illegible] marzo. Per la A1 è in discussione l'introduzione dei play-off. «Prima di decidere, sentiremo tutte le società», conferma il presidente nazionale Emilio Crosato, ma intanto, il Castelferro ha già annunciato il suo «no».

**Serie B.** Sono ventisei, quattro in meno della passata stagione, le squadre iscritte al campionato cadetto. Soltanto tre le astigiane: Canico, Monale, Settime: hanno dato forfait Camerasti e Castellero. Tre anche le iscrizioni in provincia di Alessandria: Capriata, Cremolino, Ovada.

Per definire lo svolgimento del campionato si terrà una riunione il 13 gennaio. Intanto la federazione da parte sua sta tentando il ripescaggio di altre quattro formazioni. I dirigenti piemontesi temono lunghe trasferte, in Lombardia, Veneto e Trentino, forse proprio per questo motivo l'adesione alla [illegible] trova ogni anno sempre meno consensi. Le altre squadre iscritte sono così distribuite: tre in provincia di Bergamo, due i quella di Brescia, tre nel Mantovano, sei sia in provincia di Verona, che di Trento.

**Serie C e D.** Non manca, invece, l'entusiasmo intorno ai campionati minori. Per la C si prospetta un campionato a dieci-dodici squadre, mentre per la D, anche quest'anno, quasi certamente, ci saranno due gironi da nove squadre ciascuno, di cui uno riservato ai giovani e l'altro ai veterani. Il termine ultimo per le iscrizioni scade il 31 dicembre.

**[illegible] Mascarino**

Sopra Paolo Cardona, che è stato confermato nel Camerasti (A2). In alto Fulvio Natta, campione a muro con il Montemagno

## Rebus nel muro

*Come sarà il torneo del '96?*

**MONCALVO.** Non c'è ancora nulla di certo. Mai come quest'anno il futuro del torneo a muro è incerto. La proposta, avanzata da Enrico Bacchiella, di fare un torneo misto, muro e campo libero, coinvolgendo le squadre che negli anni passati avevano partecipato al campionato di B, è ancora tutta da verificare.

Da parte sua il presidente provinciale della Fipt, Silvano Rosso, fa sapere che «si tratta di un'ipotesi fuori luogo».

«Sarebbe - insiste - come tornare indietro di trent'anni e, poi le società di B non hanno nessuna intenzione di aderire a quest'iniziativa». Conclude Rosso, non lasciando spazio a soluzioni diverse: «il muro è nato vent'anni fa come torneo amatoriale; bisognerebbe avere il coraggio di ripartire da zero e rifare lo stesso percorso».

Ma, Fracchio e Bacchiella, le due «anime» del torneo monferrino non si danno per vinti. «Nei prossimi giorni - dicono - contatteremo le società, non solo quelle del muro, e valuteremo insieme le possibili soluzioni».

Disponibilità a scendere in campo l'avrebbero già data, oltre a Moncalvo e Grazzano, anche Portacomaro, Castell'Alfero, Vignale, i campioni in carica del Montemagno, decisi a riconfermare Fulvio Natta; si parla addirittura di un rientro del Montechiaro, con Tirone, Panzini, Redoglia, Vercelli e i fratelli Porena.

«Pare, comunque - insiste Bacchiella - che da parte astigiana non vi siano grossi entusiasmi per il campionato di B; le lunghe trasferte stancano sia dal punto di vista fisico, che economico. Poi, c'è qualcuno, che addirittura paventa un divisione [illegible] due gironi diversi delle squadre piemontesi: sarebbe un non senso, un voler male al tamboss».

**[bru. m.]**

## SPORT FLASH

### NUOTO

***In piscina un corso per chi ha superato i 55 anni***

L'assessorato ai servizi sociali del Comune di Asti organizza un corso di nuoto riservato ai «meno giovani». Avrà inizio martedì 9 gennaio e sarà articolato in 15 lezioni e rappresenta un'interessante iniziativa per coloro che hanno superato i 55 anni di età e intendono trascorrere parte del loro tempo libero praticando sport. Le lezioni, della durata di 45 minuti ciascuna, si terranno nei giorni di martedì e giovedì dalle 11 alle 11,45 alla piscina comunale coperta. La quota di partecipazione al corso è di 100 mila lire. Le iscrizioni si ricevono alla segreteria della piscina in via Gerbi 18, tel. 399.310. **[m. t.]**

### [illegible]

***Il Sugyama Asti al raduno tecnico nazionale***

Il Sugyama judo di Asti del maestro Danilo Vettorello ha partecipato al raduno tecnico nazionale, che si è svolto ad Abano Terme. Al termine della manifestazione Michele Vettorello è stato promosso a 6° Dan (cintura bianca), la sorella Mary a 3° Dan e Giovanni Pellitteri cintura nera 1° Dan. Nella foto da sinistra Giovanni Pellitteri, Carmelo Selia, Danilo, Mary e Michele Vettorello. **[e. a.]**

### [illegible] SU [illegible]

***Moncalvese seconda, ora c'è la pausa***

Al termine della seconda giornata del campionato italiano di hockey indoor la Moncalvese, che attualmente milita in B, è seconda in classifica a quota 6 punti. Al torneo partecipano squadre di serie A1, A2 e B. L'undici aleramico allenato da Piero Amelio, nel concentramento di Torino, ha sconfitto con il risultato di 6-4 il Novara, mettendo a segno la terza vittoria consecutiva. Si è soltanto dovuto arrendere al Cus Torino, formazione di A1, che si è imposto 5-2. Dopo una lunga pausa per le festività, il campionato riprenderà domenica 14 gennaio, mentre la stagione di serie B inizierà nella seconda metà di marzo. **[bru. m.]**


CINEMA SPLENDOR - ASTI

ELETTROFORNITURE C.D.T. - SRL
[illegible] distributrice materiale elettrico civile - industriale cerca
AGENTI MONOMANDATARI
per le province di ALESSANDRIA - ASTI - GENOVA
*Offre:*
Portafoglio clienti molto interessante
Trattamento economico superiore alla media
*Richiede:*
- Conoscenza nel campo del materiale elettrico
- Possesso (preferibilmente) di diploma di perito industriale o elettronico.
Inviare curriculum o telefonare per appuntamento: Acqua Terme Via Cassarogna n. 23 - tel. 0144-323722

Mondo & Scaglione
Macchine per imballaggio *ricerca*
3 Carpentieri
4 Meccanici assemblatori
1 Tornitore fresatore
Per informazioni rivolgersi al n. Tel. 0141/62.42.06

VASCHE IMHOFF
DEPURATORI
I.M.C. TAGLIAFERRO
SERVIZIO VENDITA ED INFORMAZIONE ALLA CLIENTELA SULLA NORMATIVA NAZIONALE SUGLI SCARICHI (L. 172/95)
0141-878255

CINEMA LUX - ASTI
CINEMA SOCIALE - NIZZA M.TO
*ARRIVA IL NUOVO CAPOLAVORO ANIMATO DELLA WALT DISNEY*

La Buena Vista International Italia augura Buon Natale e Felice Anno Nuovo

Aperto:
Mercoledì Venerdì
Sabato Domenica
Women
ad Alba
C.so N.Bixio [illegible]/441342

VIVRETE L'EMOZIONE DI UNA GRANDE STORIA
CINEMA POLITEAMA
ASTI
*il film più atteso delle feste*

Symbol
LUNEDI' 25 DICEMBRE E MARTEDI' 26 DICEMBRE
*Veglionissimo di Natale con*
MONICA PASTOR

Veglionissimo di Santo Stefano con
*I NOVELLI*

Auguri a tutti!!
SS. ASTI - MARE
VIGLIANO D'ASTI
TEL. 0141 - 952.132

Calcio D: finisce 1-1 la sfida con il Pinerolo. Espulsi Gamba e l'allenatore Bochicchio

# Nell'Asti festeggia solo Nordi

## *Falzone si fa parare il rigore della vittoria*

ASTI. Niente regalo di Natale per i tifosi biancorossi: l'Asti infatti non è andato oltre l'1-1 nell'ultima partita del '95 contro il Pinerolo, che si è giocata ieri al Comunale.

I 250 sostenitori astigiani che hanno assistito all'incontro non si sono divertiti: la gara è stata brutta e giocata male da entrambe le squadre. Troppo nervosi i galletti, già scesi in campo in formazione rimaneggiata per le assenze degli infortunati Restivo e Palermo, dell'influenzato Schiavone e dello squalificato Nastasi.

L'arbitro ha espulso Gamba e l'allenatore Bochicchio per proteste, ed ammonito Falzone, Farello, Cacciola ed Aldo Porrino. Falzone ha anche sbagliato un rigore.

Ancora una volta alla squadra del presidente Gian Maria Piacenza sono mancate la concretezza e la determinazione necessarie per fare bottino pieno. Si è ripetuto così il pari dell'andata: a settembre il derby tra le due compagini piemontesi finì 0-0.

**In vantaggio con Nordi.** Le cose però si erano messe bene per l'Asti, che all'11' realizzava l'1-0. Sulla fascia sinistra Gamba lanciava Falzone, il quale bruciava sul tempo il suo controllore Benecchio. Quasi da fondo area il capitano calciava sul secondo palo: arrivava puntuale Nordi ed insaccava il suo quinto gol stagionale.

Non passava un minuto e il Pinerolo pareggiava: tiro dal limite non irresistibile di Salvai, Biasi non tratteneva ed il bomber Fabbrini, alla sesta marcatura in campionato, segnava il pareggio.

Nella ripresa la gara si scaldava al 60' quando Gamba veniva espulso per proteste. Al 69' l'Asti usufruiva di un calcio di rigore per un fallo di mani in area del difensore Pairetto. Si incaricava di calciarlo Falzone: Mulato intuiva e bloccava.

Quattro minuti dopo il direttore di gara allontanava dal campo Bochicchio, che si era lamentato per una scorrettezza ai danni di Paro non fischiata. A sei minuti dal termine dal termine la giacchetta nera bloccava un'azione che Falzone aveva intanto concluso in rete, per un'entrata a gioco pericoloso dello stesso centravanti su Mulato.

**Arriverderci al nuovo anno.** Il campionato di serie D si ferma per quindici giorni. Riprenderà il 7 gennaio con la disputa del secondo turno di ritorno. Biasi e compagni saranno impegnati in trasferta contro il Moncalieri, che all'andata si è imposto per 2-0. In classifica i torinesi sono sesti ed hanno 27 punti, otto in più dell'undici di Bochicchio.

**Asti:** Biasi; Farello, Paro; Cacciola, Gamba, Danzè; Bucciol, Basso, Falzone, A. Porrino, Nordi.

**Risultati** (prima giornata di ritorno): Aosta-Poggibonsi 3-1; Asti-Pinerolo 1-1; Colligiana-Chatillon 0-0; Nizza Millefonti-Biellese 0-3; Pisa-Torrelaghese 1-0; Fontedecimo-Camaiore 1-1; Saluzzo-Castelnuovo 1-0; Savona-Moncalieri 1-1; Viareggio-Sestrese 2-0.

**Classifica:** Aosta 39 punti; Pisa 37; Biellese 35; Poggibonsi, Savona 28; Moncalieri 27; Castelnuovo 26; Colligiana 25; Viareggio 23; Chatillon, Camaiore 20; Asti, Pinerolo 19; Torrelaghese, Sestrese, Saluzzo 17; Fontedecimo 16; Nizza Millefonti 12.

**Enzo Armando**

Omar Nordi scatenato. L'attaccante ha messo in segno ieri la sua quinta rete stagionale. Sotto il bomber festeggiato dopo il gol da Beppe Falzone e dal presidente Gian Maria Piacenza (FOTO MORRA)

### Il capitano

### *«Scusatemi se ho sbagliato»*

ASTI. «Mi scuso con i tifosi per il penalty sbagliato. Sapevo Mulato era molto bravo a parare i rigori. Il mio tiro angolato ma un po' lento». Si giustifica così Beppe Falzone. L'occasione fallita dall'attaccante ha fatto sfumare il successo all'Asti e rovinato il Natale al capitano biancorosso, autore comunque dell'assist-gol per Nordi: «Mi è dispiaciuto anche aver preso quell'ammonizione che mi costringerà a saltare la prima sfida del '96 con il Moncalieri. Non mi resta che augurare un buon Natale agli sportivi astigiani e sperare in un nuovo anno più fortunato». Pure Renato Biasi ha da farsi perdonare la rete subita: «Certi errori stanno capitando troppo sovente e non giustificazioni - ammette il numero uno dell'Asti -. La squadra, nonostante le , ha disputato una buona gara. Per ora dobbiamo accontentarci del punto che abbiamo raccolto».

Il tecnico Gerardo Bochicchio spiega il motivo della espulsione: «C'era stato un fallo Paro, l'arbitro però ha lasciato correre. Io mi sono lamentato, ma senza offendere . Il direttore di gara di altro parere e mi ha invitato a lasciare il terreno di gioco».

L'allenatore ci teneva a vincere questa partita: «Mi sarebbe piaciuto conquistare i tre punti per chiudere il '95 con una vittoria. Abbiamo fallito troppe occasioni. Il rigore spettava comunque a Falzone, perché in assenza di Schiavone è lui l'incaricato». Tra i migliori Fabio Paro, che sostituiva l'infortunato Davide Palermo: «In difesa abbiamo giocato tutti bene - dice - e nel secondo tempo non abbiamo mai fatto tirare in porta gli attaccanti del Pinerolo. Peccato che ci vada sempre storta».

**[e. a.]**

Il giovane difensore astigiano Fabio Paro (a destra) è tra i migliori in campo

**PENTATHLON**

L'astigiano è giunto quarto per soli 46 punti. Ottavo Balduzzi

# Grattapaglia sfiora il podio ai campionati italiani di Roma

Carlo Balduzzi, degli atleti dello Junior Pentathlon si piazzato all'ottavo posto nella categoria esordienti A ai campionati italiani

**ASTI.** Ha mancato il podio per 46 punti Romeo Grattapaglia, quarto ai campionati italiani di pentathlon moderno a Roma. L'atleta dello Junior Asti, 14 anni, ha totalizzato 3614 punti nella categoria esordienti A contro i 3660 del terzo classificato.

Nella stessa categoria buona anche la prova di Carlo Balduzzi (primo della sua annata), che ha conquistato l'ottavo posto con 3.486 punti. Il tredicenne pentathleta astigiano, ex campione italiano esordienti dell'anno scorso, ha vinto una delle tre gare in programma: il nuoto, il tempo di 1'03"20 nei 100 stile libero. Quarto nei 1000 metri di corsa, ha ottenuto 736 punti nel tiro.

Più regolare è risultato Grattapaglia: decimo nei 1000 metri, quinto nel tiro e quinto nel nuoto.

La buona prestazione della compagine astigiana, che a novembre aveva vinto il bronzo a squadre, è stata completata dal 26° posto di Luca Paglieri (3129 punti per lui).

Nella categoria esordienti B, dove in programma solo due discipline (corsa e nuoto), Gabriele Merlino si è posizionato in sesta posizione, con 2234 punti. Merlino ha conseguito un terzo posto nei 100 stile libero, con il personale di 1'11"70 e è arrivato dodicesimo nei 1000 metri. Nella prossima stagione Merlino passerà di categoria ed entrerà a far parte della squadra ragazzi con Paglieri e Balduzzi.

Nel settore femminile erano al loro esordio Lisa Lioce e Ilaria Franco. La prima si è piazzata in quattordicesima posizione (sesta nel nuoto e ventitreesima nella corsa), la sua compagna è invece giunta ventitreesima (decima nel nuoto e ventinovesima nella corsa).

«La società è soddisfatta di queste prestazione - afferma il dirigente dello Junior Ezio Terzuolo -. I ragazzi hanno dato il massimo, sfiorando il podio. Adesso ci prepariamo per il prossimo anno agonistico. Cercheremo di migliorare, soprattutto nel tiro». **[e. a.]**

**MARCIA DEL PANETTONE**

### Martedì 26 dicembre la tradizionale gara del Dlf

A Santo Stefano si corre la tradizionale marcia del panettone, corsa podistica organizzata dal Dopolavoro Ferroviario, giunta alla 18ª edizione. La gara è diventata da tempo, per gli appassionati di podismo, un appuntamento al quale non si può rinunciare. Con i 18 anni di vita la manifestazione dei ferrovieri è una delle più vecchie gare che si corrono nell'Astigiano. Molti anche gli atleti di altre regioni, tra cui molti liguri. L'appuntamento è martedì al circolo di via al Mulino. Le iscrizioni inizieranno alle 9. Partenza alle 10. Il percorso classico di 9 chilometri si snoderà lungo le strade che costeggiano il Borbore. Iscrizione, 7 mila lire. A tutti verrà consegnato un panettone Maina da 1 chilo. Coppe e targhe per i gruppi che partecipano un minimo di podisti

Al palazzetto 34-34

### E' finita in parità la super sfida tra padri e figli

ASTI. E' finita senza vincitori né vinti l'originale sfida di pallacanestro tra padri e figli organizzata venerdì sera dalla Cierre al palazzetto. Il punteggio finale è stato di 34-34. Un pubblico numeroso ha assistito alla gara in famiglia tra i ragazzi della squadra cadetti ed i loro genitori. La maggiore freschezza atletica ed i centimetri in più dei giovani cestisti non hanno però avuto il meglio sull'esperienza dei tusa». Nell'intervallo dell'incontro anche invece affrontate tra loro le madri dei giocatori delle giovanili, emule del film «Ragazze vincenti»: la partita è stata divertente e le mamme hanno lesinato il gioco duro e qualche scorrettezza. Il basket ora in vacanza. Il campionato di serie D riprenderà il 12 ed il 13 gennaio la disputa dell'11° turno: il Leon d'Oro affronterà in casa il Centotorri Alba, mentre la Cassa di Risparmio ospiterà l'Acqui. **[e. a.]**

Per la pubblicità su LA STAMPA

20123 MILANO
Via Carducci 29 - Tel. 02/86.470

10126 TORINO
C.so Massimo d'Azeglio 60
Tel. 011/65.211

PK publikompass

## SPAZIO AFFARI

### LAVORO DOMANDE

**PERSONALE DOMESTICO BABY SITTER**

**INFERMIERA** professionale [redacted] 45enne offresi per assistenza [redacted] o [redacted]cappati. Referenziata. Tel. 011 776.7439.

**RAGAZZA** 18enne esperta con referenze offresi come baby-sitter. Telefonare [redacted] pasti 011 316.0127.

**LAVORI VARI E PART TIME**

**INFERMIERA** g[redacted] pratica lavori uffi[redacted], contabilità offresi anche part-time - Tel. 966.0234.

**SIGNORA** referenziata offresi assistenza infermieristica a persone non autosufficienti giorno o notte. Tel. 316.0127.

### [redacted]E VIN[redacted]

**[redacted]**

**ALLOGGIO** mq 170 salone 3 camere cucina doppi servizi garage. Santateresa 776.4738.

**BIMAR** adiacente corso Traiano libero ingresso 2 camere [redacted] bagno. Tel. 011 43.591.

**BIMAR** adiacente piazza Respighi libero ristrutturato ingresso 2 camere tinello cucinino bagno L. 150 milioni. Tel. 43.591.

**BIMAR** corso Sebastopoli recente ingresso 2 camere tinello cucinino bagno permute dilazioni. Tel. 43.591.

**BIMAR** Crocetta libero da ristrutturare ingresso 3 camere cucina bagno solaio sottostante. Tel. 011 43.591.

**BIM[redacted]** Pozzo Strada libero ottimo ingresso salone 2 camere tinello cucinino biservizi box. Tel. 011 43.591.

**BIMAR** Viberti piano alto ingresso salone 2 camere cucinotta bagno piano alto panoramico termoascensore. Tel. 43.591.

[redacted] Matteotti (via Vittorio Amedeo) prestigioso signorile ingresso 4 camere soggiorno biservizi completamente ristrutturato finiture di pregio [redacted] 155. [redacted]tineria. Studio Tolu 436.8444.

**CORSO** Re Umberto libero alloggio otto [redacted] soffitta [redacted] piano quarto vendo. Telefonare 581.9327.

**CORSO** Tassoni [redacted] lofts lussuosi varie metrature splendide risoluzioni [redacted]ziali vende Harca. Tel. 746.738.

[redacted] Traiano via Casana in bella [redacted] ingresso [redacted]ggiorno 3 c[redacted]ere [redacted] doppi servizi. Santateresa 776.4738.

**LIBERO** via Baltimora mq 95 3º piano ascensore L. 180 milioni non trattabili. Tel. 011 924.0931 - 924.0426 ore ufficio.

[redacted] **STRADA** nuova costruzione immersa nel verde 2 camere cucina bagno 2 giardini privati, box auto, L. 225 milioni consegna 18 mesi. Tel. 705.446.

**PRECOLLINA** corso Moncalieri libero ingresso 2 camere tinello cucinino bagno box L. 200 milioni. Campisi 660.4519.

[redacted] villa bifamiliare composta di due alloggi di 100 e 140 mq ampio terrazzo piano interrato di 240 mq con autorimessa tavernetta lavanderia finitura di pregio. Studio Tolu 436.8444.

**S. RITA** adiacente piazza Montanari casetta indipendente su 2 piani più seminterrato con tavernetta e lavanderia. Ampio cortile interno mq 240. Ristrutturata. Studio Tolu 436.8444.

**TAIT** 562.3931 corso Inghilterra (pressi via Duchessa Jolanda) libero monolocale prezzo interamente dilazionabile.

**TAIT** 562.3931 libero in piazza Castello 2 [redacted] ampio ingresso ba[redacted] ascensore L. 170 milioni.

**TAIT** 562.3931 libero pressi largo Orbassano (su corso) recente piano alto camera tinello ingresso bagno.

**TAIT** 562.3931 libero S. Paolo camera tinello cucinino ingresso bagno termoascensore 2 arie L. 113 milioni.

**TAIT** 562.3931 libero zona corso Turati ristrutturato 2 camere cucina ingresso bagno 2º piano 2 arie L. 110 milioni.

**VIA** Polrino vendiamo luminosa mansarda in [redacted]bile recente camera angolo cottura [redacted]izi termoautonomo. Gaudo 945.6317.

**VIA** S. Donato 99 (giardinetti) in deliziosa palazzina '900 in ristrutturazione lussuosi alloggi vende Harca. Tel. 746.738.

**VILLA DEL '700**

**prestigiosa Precollina splendida vista 1000 mq abitabili divisibile 4000 mq giardino. Visca 668.9633.**

**TORINO PROVINCIA**

**BARDONECCHIA** comodi impianti vendiamo alloggi nuovi da L. 170 milioni [redacted]ni. Bimar 0122 831.778 - 011 43.591.

**BARDONECCHIA** impresa vende alloggi, tavernette, prossimità impianti risalita e località Gleise/Rhui da L. 90 milioni. Tel. 0122 901.317 - 0336 666.907.

**BARDONECCHIA** mono/bi/trilocali nuova costruzione giardino box da L. 215 milioni. Bimar 0122 831.778 - 011 43.591.

[redacted] in casetta soggiorno 2 camere cucinino bagno giardino volendo box. Bimar 0122 831.778 - 011 43.591.

**CESANA** Fenils nuova costruzione 1/2/3 camere giardini terrazzi da L. 160 milioni. Bimar 0122 831.778 - 011 43.591.

**COLLEGNO** via [redacted] Pra privato vende [redacted]gnorile recente libero camera tinello cucinotto bagno 5º piano box. Tel. 411.1052.

**IMMOBILIARE SABATINO** Grugliasco saloncino camera cucina servizi mansarda mq 130. Telefonare 385.1313.

**MONCALIERI** vendesi porzione [redacted] bifamiliare, pronta consegna, con gi[redacted]ino, mutuo e dilazioni di pagamento. Tel. 661.3467 - 0336 616.021.

**PRAGELATO** ottima posizione alloggi volendo abbinabili da L. 98 milioni mutui. [redacted]mar 0122 831.778 - 011 43.591.

**SALICE** nuovo soggiorno living angolo cottura 2 camere bagno posto auto giardino. Bimar 0122 831.778 - 011 43.591.

[redacted] in borta appartamenti nuovi [redacted] L. 89 milioni [redacted]. [redacted]mar 0122 831.778 - 011 43.591.

**SE[redacted]** [redacted] appartamenti nuovi 2/3 camere salone [redacted] mutui dilazioni. Bimar 0122 831.778 - 011 43.591.

**S. SICARIO** soggiorno con camino 2 ca[redacted] angolo cottura bagno terrazzo posto auto. Bimar 0122 831.778 - 011 43.591.

**ULZIO** centrali mono/bilocali nuovi giardino buona esposizione da L. 115 milioni. Bimar 0122 831.778 - 011 43.591.

**ULZIO** libero nuovo ingresso [redacted]ggiorno camera angolo cottura bagno box L. 190 milioni. Bimar 0122 831.778.

**ULZIO** villette nuove indipendenti [redacted]no 2 [redacted] box giardino da L. 270 milioni. Bimar 0122 831.778 - 011 43.591.

**VOLVERA** frazione Zucche 3 km da Orbassano in c[redacted]truzione villa indipendente 4 lati su 3 liv[redacted] consegna prevista giugno [redacted] 460 milioni. I.R. Casa 667.1236.

**PIEMONTE**

**S. [redacted] STURA** (Mondovì/Cn) vendesi casa ristrutturata 5 camere, bagno, box, L. 120 milioni. Rodino 0171 917.708.

**[redacted]**

**GRESSONEY ST. JEAN** Frazione Loomatten casa padronale 1850 pienotasi mono/bilocali da impresa. Tel. 0125 356.046.

**LIGURIA**

**ALBENGA** Impresa Coalma costruisce e vende [redacted] nuovi [redacted] sul mare, [redacted]pi terrazzi, termoautonomi, possibilità mutuo. Tel. 0182 555.299.

[redacted] Impresa vende direttamente appartamenti 2/3 vani ad 1 km dal mare. Cantiere 0336 256.790.

NORBERTO BOBBIO

L'utopia CAPOVOLTA

2ª edizione riveduta
Prefazione di Ezio Mauro
pp. XXVIII-156, L. 25.000

**FINALE LIGURE** 10 minuti [redacted] impresa costruttrice [redacted] direttamente in prestigioso complesso residenziale apparta[redacted] finiture signorili, pagamenti personalizzati mutuo Te[redacted] 660.735.

**LOANO** fronte mare ingresso soggiorno cucinino camera bagno ripostiglio balco[redacted]. Tol. [redacted] 675.513.

**SANREMO** alloggio centro storico ampio [redacted] servizi arredato vendo L. 68 milioni. Tel. 0121 73.801.

**SANREMO** corso Battisti 17 vendiamo alloggi attici ville sul mare a prezzi ribassati. Grimaldi 0184 501.370.

[redacted] centralissimo soggiorno con zona cottura 2 [redacted] bagno terrazza abitabile posto auto condominiale L. 275 milioni. Telefonare allo 019 821.335.

**VARAZZE** splendida villetta fine '700: a picco sul mare posto auto privato [redacted] L. 490 milioni. Tel. 019 821.335.

**VARAZZE** vicino mare splendida mansarda vista [redacted] soggiorno cucinotta 2 camere bagno L. 230 milioni. Tel. 019 821.335.

**COSTA AZZURRA**

[redacted] Mentone alloggi in costruzione da L. 83 milioni rata mutuo pari a reddito garantito. Italimmobili 011 771.1580.

**A** Nizza nuova proposta a 30 mt [redacted] mono/bi/trilocali di prestigio da L. 94 milioni. Interim 011 599.782 - 504.751.

**BEAULIEU** centro in palazzina [redacted]no/bi/[redacted]locali nuovi da L. 145 milioni [redacted]re. Tel. 0184 660.457 - 0360 700.125.

**CANNES** 100 mt spiaggia mono/bilocali da L. 99 milioni in nuova costruzione. [redacted]. 011 817.6377 - (0033) 09 530.274.

**MENTONE** [redacted] mt spiagge vista mare costruendi mono/bilocali da L. 99 milioni. Tel. 011 817.6377 - (0033) 09 530.274.

**NIZZA** centro bella casa d'epoca monolocale soppalco ristrutturato L. 120 milioni. I.S.I.T. 011 817.7687.

**NIZZA** fronte mare, 20 [redacted] spiagge in palazzina monolocali da L. 80 milioni, bilocali da L. 160 milioni. I.S.I.T. 011 817.7687.

**NIZZA** Promenade bilocale piano 5º [redacted] 150 milioni. Numerose occasioni - [redacted]. 011 817.6377 - (0033) 09 530.274.

**NIZZA** splendida posizione fronte [redacted] 6º piano vista mare bel terrazzo 65 mq L. 180 milioni. I.S.I.T. 011 817.7687.

**NIZZA** zona Università studios L. 80 milioni, 8% garantito da polizza. Altre proposte. Tel. 011 817.6377 - (0033) 09 530.274.

**VILLEFRANCHE** mono/bilocali costruenda palazzina. Vista mare su Cap-Ferrat. Tel. 011 817.6377 - (0033) 09 530.274.

**ESTERO**

**A** Monginevro chalet, 3 [redacted] soluzioni abitative a partire da L. 180 milioni. Italimmobili 011 771.1580 - 0336 390.436.

**MONGINEVRO** nuova costruzione in centro varie metrature da L. 131.500.000 volendo box. Tel. 447.5851 - 0336 202.780.

**LOCALI UFFICI [redacted]**

**CEDESI** locali in Cuneo nel corso principale adatti a franchising o bar con o senza licenza abbigliamento. Tel. 0171 612.818 ore serali.

[redacted] commerciali mq [redacted] vendesi in Torino pronta consegna, zona Madonna di Campagna, a prezzo di realizzo. Tel. 661.3467 - 0336 616.021.

**BOX AU[redacted]**

**BOX PER CAMPER**
vendesi/affittasi zona via R[redacted] Romoli pronta consegna. Tel. 596.244.

**TERRENI**

**GIVOLETTO** vendesi terreno per villa con progetto approvato mq 1.100 [redacted] posizione. Tel. 953.1991 - 956.6740.

### IMMOBILIARE ACQUISTO

**TORINO CITTA'**

**RICERCHIAMO** [redacted] nostri clienti appartamenti liberi in Torino e prima cintura. [redacted] rapide. Bimar 011 43.591.

**[redacted]IN[redacted]**

**RICERCHIAMO** in acquisto zona [redacted]necchia [redacted] Salice Sestriere Cesana appartamenti baite [redacted] serietà. Bimar 0122 831.778 - 011 43.591.

### AFFITTI OFFERTE

**TORINO [redacted]**

**AFFITTASI** [redacted] alloggio signorile, [redacted], 2 [redacted], cucina, doppi servizi, box auto. Tel. 771.6663 pomeriggio.

**TORINO PROVINCIA**

[redacted] affittasi annualmente arredato soggiorno [redacted] bagno [redacted] letto. Bimar 0122 831.778 - 011 43.591.

[redacted] centrali [redacted] arredati o non mono/bilocali [redacted]. Bimar 0122 831.778 - 011-43.591.

**PIEMONTE**

**LIMONE** [redacted] appartam[redacted] 2 [redacted]mero salone servizi stagionale o mensile. Agenzia Zenit 0182 040.423.

**[redacted] UFFICI CAPANNONI**

**VOLPIANO** fronte provinciale Torino affittasi capannone con ufficio mq 400 con ampio cortile h. mt. 8. Tel. 988.4549.

### AFFITTI DOMANDE

**TORINO CITTA'**

**A.** [redacted] alloggi o ville vuoti o arredati anche prima cintura [redacted] dirigenti trasferiti. Tel. 331.840.

**RICERCHIAMO** per nostra selezionata clientela appartamenti arredati o non [redacted]Bimar 011 43.591.

**TORINO PROVINCIA**

**CONIUGI** pensionati ricercano alloggio mq 60 zona Leinì Caselle o limitrofi, comodi servizi. Tel. 849.9998 dopo le 18.

**RICERCHIAMO** in affitto [redacted] referenziata clientela alloggi baite in Sestriere Bardonecchia Salice Ulzio massima serietà. Bimar 0122 831.778 - 011 43.591.

### AUTOVEICOLI

**ACQUISTA** autovetture fuoristrada furgoni camioncini frigo e ribaltabili. [redacted] Torino 27 Beinasco. [redacted]. 397.1261.

**ACQUISTA** [redacted] valutazione, pagamento contanti. Via S. Ottavio 32, Torino. Tel. 011 817.7242, zona Mole.

**ACQUISTA** autovetture usate massima valutazione pagamento contanti corso Monte Grappa 24 S. Tel. 011 776.1898 Torino.

**AUTOGILLIA** acquista vetture fuoristrada furgoni vettura immediata pagamento contanti. Corso Umbria 35. Tel. 486.295.

**AUTOTORTONA** acquista vetture di ogni tipo massima valutazione serietà. Corso Tortona 9. tel. 011 817.1543 - 889.664.

**MERCEDES** 250 TD SW climatizzatore Dicembre 91 motore sostituito vendo permuto rateizzo. Autoc.orso 011 321.709.

**MERCEDES** 300 TE 4 matic 1989 full - optional vendo permuto rateizzo. Autocherso 011 321.709.

**MERCEDES** 320 1993 full - optional tettuccio vendo permuto rateizzo. Autocherso Tel. 011 321.709.

[redacted] passo lungo dicembre 92 climatizzatore vendo permuto rateizzo. Autocherso 011 321.709.

**SPACE RUNNER** 4 WD climatizzatore fine 1992 vendo permuto rateizzo. Autocherso 011 321.709.

**THEMA** 16 V turbo LS 1993 full - optional prezzo interessante vendo permuto rateizzo. Autocherso 011 321.709.

**ULISSE TD EL** 7 posti climatizzatore 1995 vendo permuto rateizzo. Autocherso Tel. 011 321.709.

**VENDESI** bellissima Renault 25 anno '89 tenuta in garage come nuova. Tel. 738.1295.

### VIAGGI E VACANZE

**ALBERGHI PENSIONI RESIDENCES**

**ALASSIO** albergo ** comfort [redacted] familiare gennaio/marzo pensione completa L. [redacted]. Tel. 0182 472.004.

**AUGURI** di buone feste dal Mariuigi Residence, una soluzione ai problemi della terza e quarta età. Per una breve o lunga p[redacted]. Tel. 0141 908.181.

[redacted]A di riposo Torino centro, [redacted] anziani, ambiente confortevole, assistenza continua. Tel. 011 437.4729 - 473.1173.

**RESIDENZA** [redacted] casa [redacted] riposo tra la quiete dei [redacted] oltre ogni modernmo confort in un ambiente familiare in Borgata Chiamotta (Giaveno). Telefonare 011 936.1182 - 936.1170.

### MATRIMONIALI

[redacted] **MATRIMONIALI ASSOCIATE [redacted] AUTORIZZATE.** La certezza del giusto incontro nell'assoluta serietà. Amicizie, [redacted]. Via Giuseppe Giusti 3, angolo [redacted]llo, Torino. Telefonare allo 011 561.1055.

**LAUREATO** 49enne distinto presenza conoscerebbe max 40enne senza figli istruzione adeguata scopo matrimonio. Scrivere: Publikompass 5105 - 10100 Torino.

**SCAPOLO** libero, serietà bella presenza, professore, corrispondo, matrimonio, nubile/vedova laureata max 55enne. [redacted] fermo posta C.A. 05156 - Fossano

**40ENNE** nubile longilinea laureata insegnante sensibile cattolica sposerebbe libero pari requisiti massimo 45enne. Scrivere: Publikompass 5106 - 10100 Torino.

**58ENNE** conoscerebbe vedova divorziata scopo matrimonio. Scrivere: Publikompass 7024 - 10100 Torino.

### VARIE

**A.A. GIOIELLERIA** M.C. 334.832 acquista oro, argenteria, monete, gioielli, massimi prezzi. Corso Peschiera 163, Torino.

**A. ALBA GIOIELLI** compra oro argenteria monete preziosi francobolli valutando [redacted]. Tel. 323.002 [redacted] Tripoli 85.

**A. OREFICERIA** Ge.Ma acquista oro argenteria monete preziosi alle valutazioni. Via Madama Cristina 42 Tel. 650.2212.

**AVETE** antichità, dipinti, soprammobili occ. da vendere? C'è l'Hir Piemonte [redacted] Vendite. Realizzo [redacted]. [redacted]. 011 [redacted] - [redacted].

# Sardegna, [redacted] mare di colori.

I mille colori della natura in Sardegna. Rosa, come i petali delicatissimi della peonia e dell'oleandro selvatico. Rosso, come i frutti spontanei delle macchie di corbezzolo. Verde, come le chiome delle querce e dei tassi secolari. Giallo, come le piume del gruccione. Azzurro, come le acque purissime del suo mare. in Sardegna vi aspetta uno spettacolo magnifico tutto l'anno, in tutte le stagioni.

Sardegna
**un mare di vacanze.**

[redacted] AUTONOMA DELLA SARDEGNA
*Assessorato Regionale al Turismo*

167-013153

Inviare a: E.S.I.T. Via Mameli, 97 - 09124 Cagliari
Desidero ricevere il vostro materiale informativo
"Sardegna un mare di rosa"
Nome
Cognome
Via
Città
Tel.
CAP

by

Ravera

OREFICERIA VALENZANA

INGROSSO

DETTAGLIO

L'**Oreficeria Valenzana By Ravera**
ringrazia la Spettabile Clientela
e augura

**Buone Feste**

PRODUZIONE DI OREFICERIA E GIOIELLERIA CON GARANZIA DI ESCLUSIVITA'

VENDITA DIRETTA IN UNICA SEDE

FOSSANO (CN) - Via del Lucchetto, 47 - Tel. (0172) 691594

do.mi.to.
Caffe' Espresso
MARENE (CN)
Tel. 0172/742.352

LA STAMPA
CUNEO
E PROVINCIA

Alba Sistemi
è
FOTOCOPIATRICI
Panasonic
CINZANO D'ALBA - 0172/478.754



Redazione: via XX Settembre 39, telefono 67.048 / 634.508

Appello dei sindaci alla Regione

# «Noi di Cuneo senza strade»

Una protesta della Valle Vermenagna per la statale e la galleria del Tenda

**CUNEO.** «Nell'Europa tecnologica non riteniamo possibile ricoprire il ruolo di spettatori passivi. Senza strade rischiamo di vederci complici di un irreparabile declino». Con questo appello i sindaci della Valle Vermenagna, di Borgo e Cuneo si sono rivolti, in una lettera pre-natalizia, al presidente della giunta regionale.

I primi cittadini chiedono a Enzo Ghigo un incontro urgente per verificare quali siano effettivamente le possibilità per rompere l'attuale isolamento. «L'obsolescenza di importanti vie di comunicazione - hanno scritto Marco Borgogno (Borgo San Dalmazzo), Elio Rostagno (Cuneo), Germana Avena (Roccavione), Massimo Burzi (Robilante), Sebastiano Bassignano (Vernante) e Piergiorgio Chiara (Limone) - quali la statale 20 e la ferrovia Cuneo-Ventimiglia, ostacola pesantemente lo sviluppo delle attività commerciali, industriali e soprattutto turistiche della nostra area del Piemonte Sud-Occidentale».

I primi cittadini ricordano al presidente Ghigo le ultime decisioni della giunta regionale in tema di autostrade: «via libera» per il tratto Asti-Marene e «sospensione» per la Cuneo-Massimini, con sostanziale bocciatura della «zeta» (il percorso fra Asti e Cuneo). L'esecutivo piemontese, infatti, ha dato «sì» ai lotti Motta di Costigliole-Neive e Diga Enel-Cherasco, mentre ha congelato il lotto Massimini Carrù-San Giovanni Perucca. Il rinvio - è la posizione dei primi cittadini - significa ritardare l'avvio dei cantieri. «E' necessario - dicono i primi cittadini - avere lei un confronto diretto per capire quali prospettive possono intravedersi per la viabilità cuneese».

Alla dell'ennesimo rinvio per il collegamento diretto fra Cuneo e Asti si aggiungono i continui ritardi nei lavori di ordinaria amministrazione: dalla sistemazione dell'asfalto alla segnaletica insufficiente (i pannelli elettronici sulla statale per Limone sono spenti quasi tutto l'anno).

**[g. p. m.]**

Nel Cuneese, Natale offre finalmente buone prospettive all'«azienda neve»

# Quest'anno festa anche sugli sci

*Da oggi tutte le piste di discesa e fondo sono pronte ad accogliere la folla degli appassionati Nonostante la pioggia i tracciati «tengono» abbastanza bene. Parlano gli operatori turistici*

**LIMONE.** Dopo alcune stagioni di scarse soddisfazioni e tante difficoltà, quello di domani per l'«azienda neve» del Cuneese annuncia un Natale ricco, e comunque molto lontano dai bilanci negativi degli ultimi tempi. Ovunque le piste sono battute con fondo naturale. Nonostante la pioggia i tracciati hanno «tenuto» abbastanza bene e si preparano a raccogliere la folla di turisti che in queste vacanze assaliranno le località della «Granda».

«La pioggia della scorsa notte ha portato via qualcosa - dicono Adriano Ramella e Meo Marro, responsabili delle società Tre Amis e Slat che gestiscono gli impianti di risalita di Quota 1400 e Sole e Limone -, ma la situazione è comunque soddisfacente». La seggiovia quadriposto «Alpetta» ad ammorsamento automatico si è rivelato un investimento azzeccato: riduce le attese ed è un modello di funzionalità. La stessa struttura (insieme altri meccanismi della stazione limonese) era stata molto apprezzata dai dirigenti sciistici di Madonna di Campiglio, che circa un mese avevano invitato sulle loro piste i responsabili della Riserva Bianca.

Anche nel Monregalese il Natale è sugli sci. «Tutti i 14 impianti girano, noi siamo aperti dall'8 dicembre - dice eurofico Pietro Blengini, numero uno di Artestina -. Sono tornate le richieste degli abbonamenti stagionali e anche la presenza dei turisti le seconde case è forte. Il bilancio è più che positivo, non ci possiamo proprio lamentare. Rispetto alle annate di "magra", la ripresa è sostanziale». Buona la situazione anche a Prato Nevoso, Frabosa Soprana, Lurisia e San Giacomo di Roburent. Dimenticati i periodi di grande difficoltà, anche Rucas di Bagnolo, Crissolo Pian Regina e Paesana Pian Munè, come le altre stazioni del Saluzzese (Pontechianale, Bellino, Casteldelfino e Sampeyre) hanno agibili la maggior parte degli impianti. Tutto ok anche a Entracque. «Arrivano turisti anche da Lombardia e Liguria - dicono i gestori degli impianti del Viver - siamo contenti e fiduciosi». Skilift agibili anche a Frere di Acceglio.

Gli anelli di fondo sono disponibili in frazione Bagni di Vinadio, Pietraporzio, Limone Panice, Pontechianale, Bellino, Casteldelfino, Valmala, Sampeyre, Certosa di Chiusa Pesio, Castelmagno, Festiona di Demonte oltre a una buona parte del super tracciato (lungo 55 chilometri) da Ponte Marmora a Chiappera. Ci sono ingressi aperti ad Acceglio Frere e Chiappera, noleggi di attrezzatura a Prazzo, Frere e al campo base di Chiappera.

**Lorenzo Tanaceto**

Per queste vacanze natalizie l'affluenza sugli impianti di risalita dovrebbe tornare agli alti livelli delle stagioni più fortunate

## C'è l'ultima corsa ai regali

*La messa di mezzanotte nelle chiese alla stazione ferroviaria e per radio*

**CUNEO.** Ultima corsa ai regali oggi, anticipi di mercati e ricco programma di manifestazioni religiose e tradizionali legate alla vigilia del Natale. In quasi tutti i centri della «Granda» oggi i negozi potranno rimanere aperti, con orario continuato dalle 9 alle 20. Sarà l'occasione per chi non ha ancora pensato a un pensiero ai bambini o a un parente o amico per fare acquisti e per rifornirsi degli ingredienti per il grande pranzo di Natale.

A Mondovì, in piazza Ellero, oggi sarà possibile trovare oggetti d'antiquariato e bancarelle con «roba» d'altri tempi. Ci saranno anche le bancarelle del mercato, come a Savigliano (le contrattazioni regolarmente si svolgono al martedì ma sono state anticipate). A Cuneo il mercato si svolgerà regolarmente martedì, giorno di Santo Stefano. Il 27 al Foro boario ci saranno le contrattazioni del bestiame (posticipate rispetto a lunedì).

Oggi in città come in campagna e nelle vallate saranno proposte le tradizionali manifestazioni religiose, che culmineranno con la messa di mezzanotte. Nel capoluogo ogni chiesa sarà aperta, con la funzione notturna. Fra le curiosità c'è la messa delle 24, nell'atrio della stazione ferroviaria.

A Savigliano oggi, a partire dalle 21, nel borgo circostante la chiesa parrocchiale di San Giovanni, verrà allestito per la prima volta un presepe vivente, che verrà replicato nelle funzioni in chiesa il giorno di Natale. L'emittente radiofonica Teleradio Savigliano si collegherà stasera alle 23,55 in diretta con la chiesa di Sant'Andrea per trasmettere sui 103.800 mhz la messa di mezzanotte di Natale.

Fra gli appuntamenti nelle vallate si segnala la serata degli antichi mestieri e pastori per le vie del centro storico, a Vinadio. Alle 23,30 messa nella parrocchiale di San Fiorenzo con canti occitani.

**[r. s.]**

## A Mondovì

*Il sindaco vieta botti e petardi*

**MONDOVI'.** Natale e Capodanno senza botti e petardi. Lo ha stabilito, con un'ordinanza, il sindaco di Mondovì Riccardo Vaschetti. Da Natale all'Epifania in città, «per scongiurare rischi e pericoli, c'è il divieto assoluto di sparare mortaretti e simili apparecchi. Non possono, senza licenza dell'autorità locale di pubblica sicurezza, sparasi armi da fuoco, né lanciarsi razzi, accendersi fuochi d'artificio o in genere farsi esplosioni od accensioni pericolose».

«Non si tratta di un'ordinanza nuova - spiega il comandante dei vigili urbani monregalesi, Renato Ferrua -. Anche quest'anno il sindaco ha ritenuto di emanarla, a tutela della quiete e dell'incolumità pubblica. Non si vuole vietare a nessuno di far festa, semplicemente si evitano ragioni e fonti di disturbo».

Niente botti, dunque, ma i ragazzi non rinunciano ad accendere qualche petardo. «Non fanno male a nessuno - dice uno studente, nel piazzale davanti all'Itis di Mondovì, prima dell'inizio delle lezioni -. Magari sarebbe una buona idea riservare uno spazio per chi vuol fare festa in questo modo».

«Siamo d'accordo con il provvedimento del sindaco - interviene invece un'anziana che vive nel centro storico, a Breo -. La vita in città è già di solito molto rumorosa. Quelli dei botti sono suoni fastidiosi che non danno solo noia, ma possono anche spaventare. Soprattutto se gli scoppi si sentono di notte e rimbombano fra le vecchie case».

«Se l'ordinanza non ci fosse stata - puntualizza ancora il tenente Ferrua -, probabilmente il pronto soccorso dell'ospedale cittadino durante le feste avrebbe avuto, anche in passato, molto lavoro in più. I vantaggi per l'incolumità sono innegabili». Il provvedimento del sindaco si conclude ricordando che «le violazioni sono punibili con l'arresto fino a diciotto mesi e con sanzioni pecuniarie fino ad un milione di lire». **[p. s.]**

FAÇONNABLE

Buon Natale
BRIDGE
Piazza S. Maria, 12
SALUZZO
Tel. 0175/45913

PER IL NATALE 1995
UN PICCOLO GIOIELLO
PER UN GRANDE REGALO
scegli la qualità e la convenienza
presso le gioiellerie oreficerie orologerie
ORALBA® S.p.A.
Alba - C.so Piave 28 Cuneo - P.zza Galimberti 5
TROVERAI QUALSIASI OGGETTO
IN ORO ED ARGENTO
A VERI PREZZI DI FABBRICA
CONCESSIONARIO OROLOGI
SECTOR, CITIZEN, SEIKO, VETTA, CASIO, PHILIP WATCH,
BULOVA E PERLE NIMEI

Blitz della polizia in un edificio di via Santa Croce rifugio di extracomunitari

# Murato dormitorio abusivo

*I proprietari del palazzo fatiscente hanno fatto ripulire i locali e sigillare porte e finestre*
*In un'operazione antidroga arrestato un senegalese: nascondeva 60 grammi di cocaina*

**CUNEO.** Primi provvedimenti nel centro storico per evitare nuovi dormitori abusivi di extracomunitari: i proprietari di un edificio fatiscente vicino all'antica chiesa di Santa Croce hanno provveduto, come richiesto con un'ordinanza dal sindaco, a far sistemare una palizzata in legno in prossimità di porte e finestre, per impedire l'ingresso. Nelle scorse settimane la polizia, dopo la segnalazione di alcuni abitanti, aveva fatto un blitz, per sgomberare una decina di immigrati extracomunitari, che erano stati sorpresi (senza che ne avessero titolo) nei locali del vecchio palazzo.

Dopo l'intervento nella casa di via Santa Croce il sindaco ha sollecitato a chiudere ogni ingresso anche ad altri stabili che possano diventare abitazione abusiva. I proprietari dell'edificio vicino alla chiesa di Santa Croce hanno provveduto a pulire i locali (sconosciuti vi avevano ammassato rifiuti e stracci) e a far murare le aperture e sistemare palizzate in legno.

In Comune, dopo l'appello del primo cittadino ai proprietari delle case in disuso di provvedere a garantire la sicurezza, sono giunte diverse segnalazioni di casi di degrado. «Le ordinanze di chiusura dei locali a spese dei proprietari - e la posizione degli amministratori - sono possibili per garantire la sicurezza e l'incolumità pubblica».

Alcuni cuneesi protestano però anche per edifici abbandonati dall'Amministrazione: ad esempio l'ex frigorifero militare, dietro alla chiesa di San Francesco, non utilizzato da oltre cinquant'anni o il teatrino dell'ex Gil in corso IV Novembre.

L'altro giorno, intanto, la squadra narcotici della questura ha arrestato un senegalese che - secondo gli inquirenti - sarebbe il rifornitore di cocaina di alcuni tossicodipendenti cuneesi.

Gli agenti, nell'ambito dell'indagine sullo spaccio nel centro storico, hanno seguito gli spostamenti di due giovani. I tossicodipendenti, in treno, hanno raggiunto la stazione Porta Nuova a Torino. Di qui si sono spostati a piedi nelle vie del quartiere e sono entrati in un portone di via Sacchi dove hanno incontrato un senegalese, Abdul Fhan, 24 anni, domiciliato nel capoluogo regionale.

L'extracomunitario è stato fermato poco dopo in corso Stati Uniti mentre stava partendo in auto.

Addosso nascondeva oltre sessanta grammi di cocaina (valore oltre duecentomila lire al grammo). Secondo le forze dell'ordine lo scambio sarebbe dovuto avvenire fuori Torino, probabilmente nella zona di Carmagnola.

La cocaina sequestrata, in base a una prima analisi, sarebbe di buona purezza. Il senegalese è stato trasferito al carcere delle Vallette: nei prossimi giorni sarà interrogato dal magistrato. [r. c.]

**«CASA DEGLI ORRORI»**

## Le indagini sull'omicidio della donna tedesca

Proseguono le indagini sul delitto nella «casa degli orrori», il palazzo in disuso di fronte alla stazione vecchia di Borgo Gesso, dove a fine novembre è stato trovato il corpo di una quarantenne tedesca, uccisa in estate. Restano in carcere i tre marocchini fermati con l'accusa di omicidio e violenza carnale

Boves, statua abbattuta due anni fa in un incidente

# L'angelo di Fontanelle rimane in magazzino

**BOVES.** L'arcangelo di Fontanelle resta a terra: domani saranno passati due anni da quando, all'ingresso della frazione Fontanelle, un automobilista, frastornato dalla nebbia e dalla «folta» segnaletica posta al nuovo incrocio tra la provinciale per Borgo San Dalmazzo e la «Bovesana», da poco inaugurata, andò a schiantarsi contro la statua di San Michele Arcangelo, che si ergeva a una colonna con la spada sguainata verso il cielo, e la mandò in mille pezzi.

Il giorno seguente nacque un piccolo giallo: fra i frammenti recuperati e portati nei magazzini del santuario, mancava la spada di bronzo; si pensò che qualche collezionista, approfittando del trambusto, dopo l'incidente, se la fosse portata a casa.

Il mistero fu presto chiarito: i vigili di Boves proprio per evitare quanto si temeva, l'avevano posta in salvo in Comune, dimenticandosi di avvisare gli abitanti delle case vicine, che fino a tarda sera l'avevano cercata.

L'opera, pur essendo stata scolpita in pietra, non era di grande pregio artistico, tuttavia i frazionisti le erano affezionati e la ritenevano una specie di talismano, affiancandolo al più tradizionale San Cristoforo, tanto che coloro che dovevano affrontare un lungo viaggio in auto, ma soprattutto in camion, lasciando il paese solevano passare sotto l'arcangelo rivolgendogli uno sguardo di richiesta di protezione. La statua fu inaugurata negli Anni '50, in onore dei Caduti di tutte le guerre.

Gli abitanti di frazione Fontanelle speravano che il ripristino dopo l'incidente fosse rapido; spiega don Carlo Brondello, parroco del santuario: «L'assicurazione dell'automobilista che abbatté la statua ha solo da pochi giorni liquidato il danno, con una cifra che non copre tutte le spese per il rifacimento; con l'occasione vorremmo migliorarne la qualità e l'aspetto - conclude don Brondello -; il progetto è già stato approvato e il manufatto ordinato: sarà scolpita da uno scultore di Massa Carrara in marmo bianco delle Apuane».

La statua di San Michele Arcangelo avrà le stesse fattezze e la stessa postura, con la spada rivolta al cielo; salirà sul suo piedestallo forse per la prossima estate. Il costo complessivo per la statua e la messa in opera si aggira sui quaranta milioni. [b. s.]

Un saluto alla statua dell'arcangelo Michele all'incrocio tra la «Bovesana» e la provinciale per Borgo San Dalmazzo considerato dagli abitanti della frazione ben augurale prima di in viaggio

Premiato lo stilista

# C'è Martini fra gli uomini più eleganti

Alviero Martini ha ricevuto il riconoscimento da Vittorio Emanuele di Savoia

**CUNEO.** Lo stilista cuneese Alviero Martini, creatore del marchio «1ª Classe», ha ottenuto il premio «The Best», con cui ogni anno vengono premiate le 10 donne e i 10 uomini più eleganti del mondo. Martini ha ricevuto il riconoscimento da Vittorio Emanuele di Savoia al Grand Hotel Opéra di Parigi, dov'erano convenuti i big del jet set internazionale. Tra gli uomini più eleganti anche Adriano Aragozzini, Rupert Everett, Robert Hossein; tra le donne Gabriella Carlucci, Gina Lollobrigida e la principessa Hélène de Yougoslavie. [v. p.]

**DRONERO**

Aperte le iscrizioni

# Croce rossa Primi soccorsi in dieci lezioni

**DRONERO.** La delegazione della Croce Rossa sta organizzando una serie di lezioni di «primo soccorso». «L'iniziativa - spiegano i promotori - è rivolta a tutta la popolazione. Il corso, che sarà articolato in dieci lezioni serali, di due ore ciascuna, si pone lo scopo di fornire nozioni base di soccorso, utili nel caso di incidenti domestici, stradali, infortuni sul lavoro o nelle attività sportive. Si tratta di una serie di consigli da mettere in pratica durante la prima fase d'emergenza, in attesa dell'arrivo di un medico o di un'ambulanza. Il costo di partecipazione è di 15 mila lire; al termine del corso sarà rilasciato un attestato che certificherà le presenze alle lezioni. Per motivi di organizzazione gli interessati a partecipare all'iniziativa devono dare la propria adesione alla sede della Cri, in via XXIV Maggio 3, nelle vicinanze dell'ospedale San Camillo, oppure telefonare allo 0171/916.333». Si prevede che il corso prenda il via nelle prime settimane del 1996. [c. g.]

Per le panetterie non c'è un turno fisso

# Medicine e negozi nelle tre festività

**CUNEO.** Negozi aperti nel capoluogo in occasione delle festività natalizie: la maggior parte delle panetterie e rivendite di alimentari, infatti, saranno aperte non solo oggi per tutto il giorno, ma anche domani mattina. Pane fresco anche a Santo Stefano. Una mappa precisa, però, delle panetterie non è stata redatta dall'Associazione panificatori di via XXIV Maggio: «Sarà comunque garantito il servizio, come lo scorso anno, senza problemi per gli acquirenti». Stesso criterio è seguito dai negozi di generi alimentari. Chi all'ultimo momento, invece, vorrà acquistare il tradizionale panettone o altre leccornie, troverà le pasticcerie aperte (almeno quelle del centro) che accontenteranno i golosi con un orario non-stop, anche il giorno di Santo Stefano.

Per chi avrà bisogno di medicinali, in tutte le città della provincia ci sarà una farmacia di turno il giorno di Natale e il 26.

A **Cuneo** domani sarà aperta la farmacia Centrale di via Roma 39, tel. 692347; a Santo Stefano, di turno sarà invece la farmacia Bottasso (via Caraglio 4, tel. 692398).

Ad **Alba** domani sarà aperta la farmacia Divin Maestro, corso Piave 70, tel. 284161 (anche il 25); a **Bra** domani è di turno la farmacia Cravero di via Vittorio Emanuele 267, tel. 412309, mentre il giorno di Santo Stefano resterà aperta Fides, via Piumatti 5, tel. 412081; a **Fossano** domani è di turno la farmacia Rottondo di via Roma 1 (tel. 60544), mentre il 26 sarà aperta Avagnina, via Battisti 7, tel. 61435; a **Mondovì** il giorno di Natale è di turno Balbo, via Sant'Agostino 9, tel. 42482, mentre il 26 dicembre sarà aperta la farmacia Gasco di via Quadrone 7, tel. 42425; a **Saluzzo** domani e martedì sarà di turno la farmacia Santa Maria, piazza Risorgimento 38, tel. 42289; a **Savigliano** è aperta domani la farmacia Albertini di piazza Santarosa 49. Numero di telefono 712272. A Santo Stefano, Paschetta, piazza Santarosa 65, tel. 712978. [r. s.]

## GRANDE CUNEO

**CARAGLIO**

***S'inaugura la sede del «Marcovaldo»***

Martedì alle 16, nei locali dell'ex convento dei cappuccini, sarà inaugurata la nuova sede del circolo ricreativo «Marcovaldo».

**BUSCA**

***Soldi per i campi di calcio in via Monte Ollero***

Il Comune ha stipulato un mutuo di 415 milioni col Credito Sportivo. La cifra sarà destinata alla realizzazione di opere d'impiantistica per i campi da calcio in località via Monte Ollero. [c. g.]

**LIMONE**

***Nuova gestione all'albergo Marguareis***

E' stata inaugurata la nuova gestione dell'hotel Marguareis. Nella foto (da sinistra) Beppe Giani, chef del ristorante, e Francesco Ferrari, responsabile della società Sprint, che gestisce l'agenzia viaggi Marguareis, il meublé «La Piazzetta» e l'hotel.

**MONTICPIO**

***Si parla del collegamento autostradale***

Mercoledì 4 gennaio, alle 18, a palazzo San Giovanni, in via Roma, la seconda Commissione esaminerà il dossier sul collegamento autostradale tra Cuneo nord e Borgo San Dalmazzo. [g. p. m.]

## LETTERE AL GIORNALE

### Da Narzole grazie al «Soroptimist»

Desidero esprimere la mia gratitudine a «Soroptimist», club di Cuneo, agli enti e agli istituti bancari, a tutti i cittadini per l'attenzione dedicata a me e al mio bambino Denis.

I contributi raccolti nel concerto del 27 ottobre in Sant'Ambrogio e nella serata degli auguri natalizi del 14 dicembre, organizzati dal Soroptimist di Cuneo, con la presenza di quello d'Italia, mi saranno di prezioso aiuto per l'avvenire del mio bambino: la solidarietà dimostrata mi è di grande conforto e mi aiuterà ad affrontare il futuro con maggiore coraggio.

**Rosanna Taricco, Narzole**

### Al tribunale di Cuneo luci accese la notte

Abito vicino al tribunale. Quasi ogni sera noto che vengono dimenticate accese le luci degli uffici nel palazzo di giustizia. Il personale che fa pulizia non controlla prima di uscire la mancanza del custode?

**Lettera firmata, Cuneo**

### L'efficienza del «Santa Croce»

Sono stata più volte ricoverata d'urgenza all'ospedale di Cuneo. In tutte le occasioni sono stata soccorso con tempestività ed efficienza e poi curata e seguita con grande professionalità e umanità. Il mio ringraziamento va ai medici dei reparti di neurologia e di rianimazione. Un grazie di cuore anche a tutti gli infermieri.

**Marina Girardi, Cuneo**

### Bambini cerebrolesi in piscina

L'Associazione bambini cerebrolesi Piemonte (Abc) ringrazia la società che gestisce la piscina di Cuneo (Gis) e l'Amministrazione comunale per la sensibilità da più anni dimostrata per permettere l'accesso agli impianti natatori e lo svolgimento della didattica specifica ai bambini in terapia.

**Mario Giordanino**
presidente regionale Abc, Cuneo

Scrivere a La Stampa
Via XX Settembre 39, Cuneo
Fax 0171/320430

## NUMERI UTILI

**AUTOAMBULANZE**

**Cuneo:** 66.444; **Alba:** 316.313. **Cri** 441.744; **Albaretto Torre:** 520.144; **Bagnolo:** 392.836; **Barge:** 348.262, **Borgo San Dalmazzo:** 260.013; **Bra:** 423.370. 42.01, **Busca:** 945.658; 945.455; **Caraglio:** 619.102, **Ceva:** 72.31; **Demonte:** 95.115; **Dronero:** 916.333; **Fossano:** 699.111; **Garessio:** 81.063; **La Morra:** 50.116; **Limone:** 929.113; **Mondovì:** 552.255. **Monforte d'Alba:** 787.313; **Moncalvo** 819, **Moretta:** 911.010; **Mondovì** 772.555; **Nelve:** 677.407; **Nizza Belbo:** 796.388; **Paesana:** 94.254; **Peveragno:** 339.555; **Racconigi:** 84.644; **Saluzzo:** 45.245-470.00; **Santo Stefano Belbo:** 0141 840.666; **Sommariva del Bosco:** 551.02; **Savigliano:** 719.111; **Vinadio:** 959.126.

**FARMACIA DI TURNO**

A Cuneo oggi è di turno con orario dalle 8 alle 22 (a serrande aperte) e dalle 22 alle 8 (a serrande abbassate) la farmacia *Bertero*, via Roma 19, tel 692.938. Per gli altri Comuni le farmacie di turno svolgono anche la reperibilità notturna, su chiamata, dietro presentazione di ricette mediche urgenti.

**Alba:** *Moretta*, corso Langhe 1, tel. 440.370
**Bra:** *Comunale*, piazza Europa 7, tel. 57.626
**Fossano:** *Municipale 1*, via Roma 93, tel. 60.539
**Mondovì:** *Balbo*, via Sant'Agostino 9, telefono 42.482
**Saluzzo:** *San Chiaffredo*, corso Italia 56, tel. 42.225
**Savigliano:** *Paschetta*, piazza Santarosa 65, tel. 71.29.78

**GUARDIA MEDICA**

**Notturna, prefestiva e festiva:**
Usl di **Cuneo** 0336-233.508/9
Usl di **Alba** 316.316.
Usl di **Borgo** 269.632, 260.013.
Usl di **Bra** 420.273.
Usl di **Ceva** 72.31.
Usl di **Dronero** 944.800
Usl di **Fossano** 699.111.
Usl di **Mondovì** 550.111
Usl di **Saluzzo** 215.111
Usl di **Savigliano** 719.111.

**CARABINIERI** pronto intervento

**Cuneo:** 112; **Alba:** 441.333; **Borgo S. Dalmazzo:** 259.333; **Ceva:** 71.003; **Fossano:** 695.210; **Mondovì:** 474.44; **Racconigi:** 85.333; **Saluzzo:** 46.444; **Savigliano:** 22.333.

**POLIZIA DI STATO**

**Questura:** pronto intervento 113
**Centralino:** 443411
**Stradale: Cuneo:** 696.222; **Alba:** 71.182; **Saluzzo:** 42.116; **TO-SV** (0172) 495.800.

**VIGILI DEL FUOCO**

**Cuneo:** 115; **Com. prov.** 696.246.

## STATO CIVILE

**ALBA**

**MORTI.** Ricatto Catterina, 85 anni (residente a Alba), pensionata; Ravinale Giovanni, 74 anni (residente a Alba), pensionato; Basso Teresa, 88 anni (residente a Alba), pensionata; Luino Costantina, 86 anni (residente a Alba), pensionata; Cavallo Luigi, 84 anni (residente a Alba), pensionato; Travaglio Emilia, 93 anni (residente a Alba), pensionata; Alossa Dalia, 75 anni (residente a Santo Stefano Belbo), pensionata; Degiorgis Teresa Maria, 85 anni (residente a Levice), pensionata; Taricco Amelia, 82 anni (residente a Niella Belbo), pensionata; Malberto Agostino, 82 anni (residente a Corneliano d'Alba), pensionato.

**CHIUSA PESIO**

**MORTI.** Gagliardi Anna, anni (residente a Cuneo), pensionata.

**BRA**

**MATRIMONI.** Carena Roberto, 29 anni (residente a Bra), impiegato, con Brizio Anna, 29 anni (residente a Bra), procuratore legale; Giordana Giovanni, 34 anni (residente a Bra), commerciante, con Lombardi Emanuela, 24 anni (residente a Alba), studentessa.

**SAVIGLIANO**

**NATI.** Rinaldi Matilde (residente a Alba); Morero Stefano (residente a Saluzzo); Boetti Andrea (residente a Villanova Mondovì); Giraudo Gianluca (residente a Savigliano); Allasia Daniele (residente a Fossano); Ali Abas Hasma (residente a Centallo); Vaira Gabriele (residente a Vignolo); Mazzer Virginia (residente a Fossano); Resca Francesco (residente a Moretta); Minetti Ilaria (residente a Racconigi); Mellano Paola (Lagnasco); Busso Silvio (Racconigi); Vernel Federica (Saluzzo); Vissio Alina (Sant'Albano Stura); Capriolo Matteo (Pocapaglia); Battistelli Chiara (Monasterolo di Savigliano); Mollea Giulia (Savigliano); Cavallo Lorenzo (Cerretto Langhe); Lamanna Cloè (Sommariva del Bosco); Bonanno Serena (Savigliano); Piovano Lorenzo (Fargliano); Cepollaro Mattia (Pinerolo, provincia di Torino).

**MORTI.** Robbione Giovanbattista, 83 anni (residente a Savigliano), pensionato; Cela Andrea, 65 anni (residente a Racconigi), pensionato; Bauducco Adriana, 76 anni (residente a Pinerolo), pensionata; Starace Mauro, 83 anni (residente a Savigliano), pensionato.

**MATRIMONI.** Gullotto Francesco, 27 anni (residente a Savigliano), operaio, con Sandrone Simona, 20 anni (residente a Savigliano), casalinga.

## APPUNTAMENTI

**DEMONTE**

Fuochi artificiali e fiaccolata

Fuochi artificiali, stasera alle 22, in piazza ex Caserme. Alle 22,30 fiaccolata e alle 23 messa.

**SAN FRANCESCO**

La storia del Beato Angelo

Prosegue in San Francesco la mostra «Angelo Carletti fra storia e devozione». Orario (tutti i giorni anche domenica, escluso lunedì e altre festività 16,30-19. Dal martedì al sabato, con accesso dal museo civico, l'orario è 8,30-13, 14,30-17.

**LVIA**

Mostra pro Bosnia e Albania

Chiude oggi, alle 19,30, in Provincia, la mostra di solidarietà pro Bosnia e Albania.

**RISSONE**

«A spasso con le masche»

Martedì, alle 16,30, nella piazza del paese, appuntamento «A spasso con le masche».

[g. p. m.]

Entro mercoledì prossimo le offerte per l'appalto che durerà quattro anni

# Saluzzo, la piscina fino al 2000

*L'impianto sportivo è attualmente gestito dalla cooperativa «Centro Nuoto» di Vercelli*
*Le regole del sindaco: «Ingresso gratuito ai portatori di handicap, più spazi alle scuole»*

Grazie al Meeting Lavazza grandi stelle del nuoto avevano gareggiato a Saluzzo

SALUZZO. E' in dirittura d'arrivo l'appalto per la gestione della piscina comunale. Il nuovo contratto per la conduzione dell'impianto natatorio di via Aldo Moro resterà in vigore fino alle soglie del Duemila. Entro il 27 dicembre dovranno arrivare in municipio le buste con le offerte delle ditte invitate all'appalto. Sono una dozzina le società a cui sono state richieste le offerte per la gestione. Nei mesi scorsi, l'amministrazione ha approvato il capitolato speciale d'appalto per lo svolgimento della licitazione privata, finalizzata all'assegnazione di questo importante servizio. Il sindaco Giovanni Greco ha annunciato le nuove regole: «E' previsto l'ingresso gratuito ai portatori di handicap». Il primo cittadino di Saluzzo è passato avoya ricoperto anche la carica di assessore allo Sport ed ai Servizi sociali e conosce bene il problema piscina: «L'Usl metterà a disposizione il personale che dovrà seguire i portatori di handicap che hanno diritto ad utilizzare l'impianto». Facilitazioni sono previste anche per le scuole cittadine, che da tempo, organizzano corsi di nuoto, durante le ore di educazione fisica. «I vincitori della licitazione privata dovranno seguire scrupolosamente - conclude Greco - tutte le regole stabilite nel capitolato». Il contratto durerà quattro anni, dal 1° gennaio 1996 al 31 dicembre 1999.

Attualmente la piscina è gestita dalla cooperativa «Centro Nuoto» di Vercelli. Il contratto con questa ditta è stato sottoscritto lo scorso luglio e durerà fino a fine anno. In precedenza, l'impianto è stato gestito da Guido Cuteri, deceduto nella primavera di quest'anno che aveva organizzato a Saluzzo «meetings» di nuoto con grandi campioni.

Particolarmente travagliata è stata la vicenda legata al rinnovo della gestione, che ha portato, nei mesi passati, alle dimissione dello stesso Greco, allora assessore, in polemica con l'ex-sindaco, Roberto Reali. In un primo momento, Greco ed il Consiglio comunale si erano dichiarati favorevoli a una società di gestione a capitale misto, fra Comune e Cuteri. Successivamente, si è deciso per la licitazione privata con la vittoria della «Centro Nuoto».

**Gianni Neberti**

CEVA

Alla stazione Fs

## Sanremese è soccorso dalla polizia

CEVA. L'altro pomeriggio, alle 13,30, una pattuglia della polizia stradale è intervenuta alla stazione cebana per aiutare una donna in evidente stato confusionale.

Rina Bertignono, 65 anni, abitante a Sanremo in via Semeria 21, si aggirava nel piazzale del mercato sottostante la stazione ferroviaria, mostrando di essere in difficoltà. Il fatto è stato segnalato al vicino distaccamento della Stradale, che ha inviato immediatamente una pattuglia.

Il comandante Francesco Gigliotti ed un altro agente, dopo essersi sincerati delle condizioni della donna, che appariva in crisi depressiva, hanno chiesto l'intervento di un'ambulanza della Croce bianca. Hanno quindi accompagnato Rina Bertignono all'ospedale di Regione San Bernardino, dove è stata ricoverata nel reparto di Medicina. [p. s.]

FOSSANO

Alla «Avagnina»

## Festeggiata la cameriera centenaria

Maria B[illegible] ha lavorato per 60 anni alla «Spada reale»

FOSSANO. Da ieri la città ha una nuova centenaria: è Maria Boschetti, nata il 23 dicembre 1895, nubile, per sessant'anni cameriera alla «Spada reale». L'anziana donna, che fino a tre anni fa è vissuta in casa da sola, trascorre le giornate alla casa di riposo «Avagnina» con la sorella Emilia, che ha 97 anni. Il sindaco Beppe Manfredi e il vescovo Natalino Pescarolo hanno partecipato alla festa organizzata in suo onore. [l. a.]

DALLA GRANDA

*Due consiglieri comunali lasciano l'aula per protesta*

I consiglieri Nando Manganiello (Cdu) e Alberto Rivarossa (Ccd) hanno abbandonato l'aula per protesta nei confronti del presidente dell'assemblea Marina Olivero. La rappresentante della lista civica non ha dato loro la parola dopo una comunicazione del sindaco Beppe Manfredi sulla riorganizzazione del personale. [l. a.]

*Si schianta contro un ponte Ventiduenne è grave*

Gabriele Bottin, 22 anni, di Cuneo, è rimasto gravemente ferito in un incidente avvenuto alle porte della città. A bordo di una «500» risultata rubata, il giovane si è schiantato contro il ponte di una bealera. [m. b.]

BRA

*Scontro nell'Astigiano Feriti tre fratelli*

Scontro sulla tangenziale per Isola d'Asti. L'«Opel» condotta da Diego Mazzetto, 55 anni, Biella, si è scontrata con la «Rover» guidata da Antonio Vigneri, 52 anni, Bra, corso Garibaldi 32, che viaggiava con i fratelli Angelo, 50 anni, strada Montenero 50, e Orlando (62), strada Montenevoso. Sono tutti finiti in ospedale ad Asti. [r. c.]

*S'inaugura la cappella della casa di riposo*

Oggi, alle 9,30, il vescovo di Cuneo Carlo Aliprandi inaugurerà la nuova cappella della casa di riposo «Monsignor Calandri». Alla cerimonia saranno presenti dirigenti dell'istituto e il sindaco Luigi Pellegrino. [b. s.]

CUNEO

*Morto (82 anni) il padre dell'on. Gerbaudo*

E' morto nella sua abitazione di frazione San Benigno Giacomo Gerbaudo, 82 anni, padre dell'onorevole Giovenale. I funerali si svolgono stamani alle 10,30 nella chiesa parrocchiale della frazione. [r. c.]

Symbol
LUNEDI' 25 E MARTEDI' 26 DICEMBRE
Veglionissimo di Natale con
MONICA FASTOR
Veglionissimo di Santo Stefano con
I NOVELLI
S.S. ASTI MARE
VIGLIANO D'ASTI
TEL. 0141/952.132

DISCOTECA CINECITTA'
MARTEDI' 26 DICEMBRE
L'EFFERVESCENTE
POMERIGGIO IN DISCOTECA
MOLTE LE SITUAZIONI CHE POSSONO ACCONTENTARE TUTTI IN CONSOLLE
ALBY - [illegible] - ROBERT - KEO
IN SALA LISCIO POMERIGGIO E SERA MUSICA PROPOSTA DAL GRUPPO
HARMONY
VIGLIANO ALPI CUNEO TEL. 0174/66112

arena Caraglio
questa sera
BIG ROOM
D.J. MAX
from CELLOPHANE (Rimini) D.J. FABIETTO
L.M. FERRETTI, L.J. MORGAN
D.J. POLO direttori by STEFY
AMERICAN BAR:
D.J. CICCIO (R.P.S.)
TEMPIO DEL LISCIO:
D.J. EZIO
Info line: 0171/81 76 70 - 0337/23 34 58

DISCOTECA
CUBO
BORGO SAN DALMAZZO
Tel. 269.476
14,30
IL SOUND RIMANE QUELLO POTENTE DELLA DOMENICA IN DISCOTECA IN CONSOLLE TROVIAMO
CUBOCAOSGANG

arena disco
AUGURA A TUTTI I SUOI CLIENTI
BUON NATALE
E [illegible] PER IL 25 DICEMBRE LE RAGAZZE DI
LA SAI L'ULTIMA?
CANALE 5
CLASSIC ROOM ANNI '60 - '70 - '80
D.J. L.J. MORGAN
BIG ROOM UNDERGROUND - COMMERCIALE - PROGRESSIVE - VIRTUAL SOUND
VOCALIST MISS GUILLY
AMERICAN BAR
D.J. [illegible]
TEMPIO DEL LISCIO
25 DICEMBRE: UNGARELLI
26 DICEMBRE: UNGARELLI
Studio Caffa - CN
ARENA DISCO - CARAGLIO info line: 0171/81 76 70 - 0337/23 34 58

Borsa
RINALDOMURATORE
IMMOBILIARE - MOBILIARE
Sede: Mondovì C.so Statuto, 24 - Tel. 0174/552840 - Fax 0174/552842
E' NATA PER FACILITARE GLI INVESTIMENTI DEI PICCOLI E MEDI RISPARMIATORI
MONDOVI' - CUNEO - ALBA - ALASSIO
74/43081 [illegible] 01 [illegible] 11 - 0182/642098

Aperto:
Mercoledì Venerdì
Sabato Domenica
Women
ad Alba
C.so M. Bixio 54 ☎ 0173/441343

FINZELLA GÖTTSCHE LOWE
Tocca Duecentotre km/h.
Nuova Volvo 850 Turbodiesel:
140 CV, protezioni laterali SIPS, airbag full-size, airbag laterali, ABS Volvo, climatizzatore automatico, antifurto con immobilizzatore elettronico, regolatore automatico di velocità. Berlina lire 55.200.000, Station Wagon lire 58.500.000.
VOLVO
Qualità e Sicurezza

"Borgna"
CUNEO - MADONNA DELL'OLMO
Via della Motorizzazione 3 - Tel. 0171 411.040
VILLANOVA DI MONDOVI'
Via Mondovì 4a - Tel. 0174 597.132

# DOTTORI COMMERCIALISTI E RAGIONIERI

ORDINE DEI DOTTORI COMMERCIALISTI DI CUNEO · ALBA · MONDOVI · SALUZZO

SEDE:
**CUNEO - Corso Dante [redacted]**
**Tel. 0171 69.54.46**

## VERIFICATE SE IL VOSTRO CONSULENTE FISCALE [redacted] INDICATO IN QUESTO ELENCO

La pubblicazione dell'elenco degli iscritti all'Ordine dei Dottori Commercialisti ed ai Collegi dei Ragionieri della Provincia di Cuneo risponde all'esigenza di fornire una corretta informazione [redacted] tutela ai soggetti che necessitano della consulenza e della assistenza di professionisti esperti in campo tributario, contabile, amministrativo, aziendale [redacted] societario.
Ai professionisti iscritti negli Albi è riconosciuto:
- il segreto professionale;
- la qualifica di Revisore di Enti Pubblici [redacted] Privati;
- la funzione di ausiliario della Giustizia.

**L'ISCRIZIONE AGLI ALBI E' GARANZIA DI QUALIFICAZIONE PROFESSIONALE E DI CORRETTEZZA DEONTOLOGICA.**

SEDE:
**CUNEO - Corso Dante 49**
**Tel. 0171 69.54.46**

# ELENCO DEI PROFESSIONISTI ABILITATI

### ALBO DEI DOTTORI COMMERCIALISTI
**[redacted]IZION[redacted] DEL TRIBUNALE DI CUNEO**

**AGNESE Enrico** Corso Galileo Ferraris 27 - CUNEO
**ALLOCCO Antonello** Via Roma 54 - CUNEO
**ANGIONI Giovanni** Corso Giolitti 17 - CUNEO
**ASTEGGIANO Luigi** Via Roma 128 - FOSSANO
**BALOCCO Sebastiano** C/o Pasquale Viale Piazza Galimberti 1 CUNEO
**BELTRITTI Stefano** Via XXVIII Aprile 12 - CUNEO
**BERSIA Guido** Via Garibaldi 16 - DRONERO
**BERTOLA Ezio** Via XXVIII Aprile 12 - CUNEO
[redacted] **Fulvio** Corso Matteotti 32A - TORINO
**BRIGNONE Enrica** Via Bodina 27 - CUNEO
**BRUNO Donatella** Via Giannone 2 - MILANO
**CALANDRA Claudia** Via L. Einaudi 9 - CERVASCA
**CANEVE Maria Teresa** Corso Giolitti 30 - CUNEO
**CARLOTTO Franco** Via della Ripa 13 - CUNEO
**CASSINERI Donatella** Via Roma 54 - CUNEO
**CASSINI Pietro** Corso Nizza 10 int. 5 - CUNEO
**CASTIGLIONE Fabio Maria** Corso Dante 31/B - CUNEO
**CASTIGLIONE Rossella** Corso Dante 31/B - CUNEO
**CAVIGLIOLI Marco** Via Roma 64 - CUNEO
**CERATI Secondo** Corso S. Santarosa 58 - CUNEO
**CERRATO Paolo** Via Bava 15 - FOSSANO
**CIVALLERI Paolo** Via Bassignano 4 - CUNEO
**COCCARELLI Fernando** Piazza Cottolengo 4 - CUNEO
**CONTE Giacomo** Corso Nizza 17 - BORGO SAN DALMAZZO
**CUGNASCO Massimo** Piazza Galimberti 1 - CUNEO
**DELFINO Paolo** Corso Dante 45 - [redacted]
**DEMARCHI Giovanni** Largo Garibaldi 5 - CUNEO
**DEMARCHI Marco Luca** Largo Garibaldi 5 - CUNEO
**DEMA**[redacted] **Maurizio** Largo Garibaldi 5 - CUNEO
**DUTTO Mauro** Corso Giolitti 3 - CUNEO
**FENOGLIO Harri** Largo Argentera 9 - BORGO SAN DALMAZZO
**FERRERO Fabrizio** Via Trieste 10 - DRONERO
**FICINI Valerio** Viale Angeli 24 - CUNEO
**GAGLIARDI Maria Emma** Via S. Grandis 12 - CUNEO
**GARDINI Sergio** Piazza Galimberti 10 - CUNEO
**GARDINI MORELLO Damiano** P.zza Galimberti 10 - CUNEO
[redacted] **Anna Maria** Via Muratori 19 - FOSSANO
**GHIANO Federico** Corso Giolitti 2 - CUNEO
**GIOVANNACCI Walter** Via Monfalcone 1 - FOSSANO
***GOSSA Paolo Via Vitt. Emanuele III 38 - REVELLO***
**GRAMONDI Massimo** Corso Soleri 3 - CUNEO
**GRISERI Elisa** Fraz. Corvi 9 - ROCCA DE BALDI
**GROSSO Maurizio** Piazza Galimberti 1 - CUNEO
**INTROZZI Francesco** Via Cacciatori Alpi 3 - CUNEO
**ISOARDI Antonella** Via Torino 115 - CENTALLO
**LANDRA Patrizia** Via Umberto I 30 - VERNANTE
**LANZA Donatella** Via Caraglio 3 - CUNEO
**MAINA Enrico** Corso Nizza 36 - CUNEO
**MEINERO Liliana** Via S. Pellico 6 - CUNEO
**MOLETTI Riccardo** Piazza Galimberti 14 - CUNEO
**MORELLO Franco** Via Busca 14 - DRONERO
**PAPALIA Domenico** Strada Vermenagna 5 - VERNANTE
**PAPALIA Sebastiano** Via Roma 105 - BORGO SAN DALMAZZO
**PASQUALE Vitale** Piazza Galimberti 1 - CUNEO
**PELLEGRINO Giuseppe** Piazza Europa 12 - CUNEO
**PRATO Giovanni** Via Tornaforte [redacted] - CUNEO
**PRONE Giuseppe** Via Mazzini 4 - FOSSANO
**RABAGLIATI Rodolfo** Corso Soleri 3 - CUNEO
**RIBA Paolo** Corso G. Ferraris 110 - TORINO
**RICCHIARDI Cristina** Corso Giolitti 2 - CUNEO
**RIPA Franco** Piazza Martiri 19 - CARAGLIO
**RISOLI Pierfranco** Corso Soleri 3 - CUNEO
**ROMANO Mario** Corso Giolitti 11 - [redacted]
**ROVERA Ennio** Via F. Cavallotti 25 - CUNEO
**RUFFINO Mauro** Via Roma 128 - FOSSANO
**SANTUCCI Roberto** - Sogeti Srl Via Lodovico II 3 - SALUZZO
**SERVIDIO Anna** - Via Bra 28 - RORETO DI CHERASCO
**SIMONETTO Emilia** Piazza Europa 13 - CUNEO
**SOBRERO Alberto** Via Monfalcone 1 - [redacted]
**SPADA Roberto** Via Pietro Mascagni 14 - MILANO
**TALLONE Walter** Via Ospedale 92 - CENTALLO
**TARDITI Elio** Piazza Europa 18 - CUNEO
**TARICCO Vincenzo** Corso Giolitti 17 - CUNEO
**TESIO Sergio** Via Molino Vecchio 31 - FOSSANO
**TOMATIS Anselmo** Via Torino 116 - CUNEO
**TONELLI Ivano** Corso Nizza 16 - CUNEO
**TOTO Mario** Corso Nizza 63 - CUNEO
**VEZZA Lorenzo** Piazza Europa 12 - CUNEO
**VIANO Massimo** Via Castellani 14 - CUNEO
**VICARI Eugenio** Via M. d'Azeglio 1 - CUNEO
**VISSIO Giovanni** Via Cavour 30 - FOSSANO

### ALBO DEI DOTTORI COMMERCIALISTI
**CIRCOSCRIZIONE DEL T[redacted] DI ALBA**

**ARDINO Francesco** Via Cavour 44 - B[redacted]
[redacted] **Diego** Piazza Cristo [redacted] 17 - ALBA
**BAIMA Pier Giuseppe** Corso F.lli Bandiera 13 - ALBA
**BALBO Giovanna** P.zza Cottolengo 24 - CORNELIANO D'ALBA
**BALESTRA Stefano** Via F.lli Carando 14 - [redacted]
**BALOCCO Franco** Viale G.B. Vico [redacted] - ALBA
**BARBERO Stefano** Via Crispi 1 - ALBA
**BELLONE Federico** Studio Sced Via Cavour 6 - [redacted] D'ALBA
**BERNARDI Lucia** Corso Matteotti 32 A - TORINO
**BERZIA Roberto** Piazza Cristo Re 17 - ALBA
**BIELLO Silvia** Fr. Valdivilla 132 - S. STEFANO BELBO
**BOGLIONE Giorgio Giuseppe** Via Marconi [redacted] - BRA
**BONARDI Giovanni** P.zza C. Alberto 27 - BRA
**BONINO Emanuele** Corso Italia 1 - ALBA
**BOSCO Renato** Via San Paolo [redacted] - ALBA
**BOSTICCIO Giovanni** Piazza Cristo [redacted] 17 - ALBA
**BRANDA Domenico** Corso Vinzaglio 16 - TORINO
**BRIGNOLO Gian Paolo** Via S. Paolo 4 - ALBA
[redacted] **Sandra** Via S. Toppino 4 - ALBA
**CABUTTI** [redacted] Via Villada 29 - MONFORTE D'ALBA
**CARBONE Franco** Corso Italia 1 - ALBA
**CASTELLENGO Carlo** Via S. Paolo 4 - ALBA
**CIGLIUTI Enrica** - Via Montepulciano 15 - BRA
**CIRAVEGNA** [redacted] Via Sant'Anna 18 - NARZOLE
**COLLA Alessandro** Via [redacted] - ALBA
**DAMONTE Silvano** Via Goito [redacted] - CANALE
[redacted] **PACE** [redacted] Via Vitt. Emanuele 32 - ALBA
**DOGLIANI Antonino** Via I. Gastaldi 11 - ALBA
**FABI Roberto** C/o KPMG P.za B.go Pila 40 p. 12 int. 3 - [redacted]
[redacted] **Giovanni** Via A. Racca 22 - SANFRE'
**GALVAGNO** [redacted] Via Torino 21 - SOMMARIVA BOSCO
[redacted]**ERMA**[redacted]**ETTI Giacomo** Studio Montrucchio/Pellegrino Corso Luigi Einaudi [redacted] - TORINO
[redacted] **Paolo** Via S. Margherita 8 - ALBA
**GIRELLO Giuseppe** Via Gastaldi 9 - ALBA
**GIUSTETTO Maria** Corso Vinzaglio 16 - TORINO
**GRAZIA Andrea** Piazza Cristo Re 17 - ALBA
**LAVELLI Massimo** Corso F.lli Bandiera 13 - ALBA
**MACCAGNO Valerio** Via Vitt. Emanuele II 36 - BRA
[redacted] **Andrea** Via Vitt. Emanuele II 296 - BRA
**MASCARELLO Rosanna** Via Audisio 38 - BRA
**MORRA Giampaolo** Strada Vedetta 30 - ALBA
**NASI Sergio** Corso Langhe 32 - ALBA
**NASI** [redacted]**ergio** C.so Peschiera 255 - TORINO
[redacted] **Carmelo** Viale della Costituzione 22 - [redacted]
**OLIVERO Giovanni Claudio** Via Orazio Antinori 6 - TORINO
[redacted] **Riccardo** Via Vitt. Emanuele [redacted] - BRA
**PIZZIGALLI Lucia** Via Manzoni [redacted] - [redacted]
**QUINTERNO Angelo** Piazza [redacted] Bernardino - CANALE
**RATTI Giovanni** Frazione Annunziata 7 - LA MORRA
**RAVA Laura** P.zza Rossetti 6 - ALBA
**RAVA Ugo** Piazza Rossetti 6 - ALBA
**RICCARDI Pier Luigi** Via Cavour 36 - CHERASCO
[redacted] Viale Vico 6 - ALBA
**SARACCO Roberto** C/o Studio Zanoni/Sasia Corso Galileo Ferraris 71 - TORINO
**SCARZELLO Mariella** Corso Matteotti 3 - ALBA
**SIBONA Giovanni Michele** Piazza Pertinace - ALBA
**STRA Gianni** Piazza Cristo [redacted] 11 - ALBA
**STRA Pierpaolo** Piazza Cristo [redacted] 11 - ALBA
**TRIPODI Vincenzo** Via P. Girotti 11 - ALBA
**VALSANIA** [redacted] Corso A. Manzoni 63 B - MONTA'
**VERILIO Alessandro** Piazza Martiri [redacted] - CARMAGNOLA

### ALBO DEI DOTTORI COMMERCIALISTI
**CIRCOSCRIZIONE DEL TRIBUNALE DI [redacted]**

[redacted] **Mario** Corso Europa 18 - MONDOVI'
**BLANGETTI Paolo** Piazza Libertà 3 - MONDOVI'
**BOETTI Ines** Piazza Martiri della Libertà 2 - MONDOVI'
**BRUNO Alberto** Via Garibaldi 2 - CARRU'
**CALLERI Andrea** Via Matteotti 5 - MONDOVI'
**CARAMELLI Luca** Via delle Scuole 41 - MONDOVI'
**CARBONERI Chiara** Corso Statuto 26 - MONDOVI'
**CARBONERI Domenico** Corso Statuto [redacted] - MONDOVI'
**DANNA Giacomo** Corso Statuto 21 - MONDOVI'
[redacted] **Nicola** Piazza S. Maria Maggiore 1 - MONDOVI'
**GARESIO Leonardo** Corso Statuto 26 - MONDOVI'
**LINGUA Giuseppe** Corso Europa 33 - MONDOVI'
**LOMBARDI Aurora** Piazza Monteregale 2 - MONDOVI'
**MURATORE Giuseppe** Piazza S. Maria Maggiore 1 - MONDOVI'
**RABBIA Alberto** Piazza Monteregale 2 - MONDOVI'
**RIZZOLA Ivano** Via Durando 4 - MONDOVI'
**ROBALDO Daniele** Via degli Eula 10 - VILLANOVA MONDOVI'
**VENTURA Antonino** Corso Europa 2 - MONDOVI'
**VIOTTO Francesco** Via Morigi 5 - MILANO

### ALBO DEI DOTTORI COMMERCIALISTI
**CIRCOSCRIZIONE DEL TRIBUNALE DI [redacted]**

**AIMAR Rossella** Via Parigi 102 - AOSTA
[redacted] **Ferruccio** Via Torino 48 - CHIVASSO
**BOGETTI Maurizio** Via Parrà 12 - SALUZZO
[redacted] **Chiara** Via Garibaldi 10 - RACCONIGI
[redacted] **Maria** [redacted] Piazza Risorgimento 41 - SALUZZO
**BOSIO** [redacted] Corso Roma [redacted] - SAVIGLIANO
**BOSSA Enrico** Via Emanuele III 35 - REVELLO
[redacted]**FREDDO Eugenio** Piazza M. Liberazione 3 - PIASCO
[redacted] **Margherita** Via M. Olivero 10 - VERZUOLO
**CERA Sandra** Corso Nizza 2 - MONDOVI'
**CHIAPPERO Luigi** Via Parrà 17 - SALUZZO
**CIGNA Lorenzo** Corso Vitt. Veneto 47 - SAVIGLIANO
**CRAVERI Fabrizio** Via [redacted] Pellico 6 - SALUZZO
**DABBENE Gianna** Via Santuario 3 - CAVALLERMAGGIORE
**DE MARCHI Piergiuseppe** Piazza Cavour 15 - SALUZZO
**DENTIS Paolo** Corso Roma 29 - SALUZZO
[redacted] **Renato** Piazza Cavour 46 - SALUZZO
**FINA Laura** Via Maines 32 - SAVIGLIANO
**GALVAGNO Francesco** Piazza Risorgimento 41 - SALUZZO
**GASPARI Lamberto** Viale Marconi 3 - SAVIGLIANO
[redacted] **Giovanni Luca** Via Santa Caterina 2 - SALUZZO
**GIACO' Edoardo** Piazza XX Settembre 14 - SALUZZO
**GISSI Laura** Via Cambiani 14 - SAVIGLIANO
**GIULIANO Piercarlo** Via [redacted] 40 - MANTA
**GOVERNA Roberto** Via Cambiani 14 - SAVIGLIANO
**GRATO Ezio** Via Martiri Liberazione 5 - SALUZZO
[redacted] **Elio** Piazza Risorgimento 41 - SALUZZO
[redacted] Via San Giovanni 15 - RACCONIGI
**MAGGIORA Pierluigi** Corso Piemonte 5 - SALUZZO
**MAINA Enrico** Piazza Vineis 11 - SALUZZO
**MANINO Alessandra** Via Saluzzo 26 - TORRE [redacted] G.
**MARCHETTI Emanuele** Via Alfieri 4 - CAVALLERMAGGIORE
**MARIOTTA Armando** Corso Soleri [redacted] - CUNEO
**MATTEODA Mario** Corso Piemonte 5 - SALUZZO
**MELLANO Adriana Caterina** Piazza C. Alberto 3 CAVALLERMAGGIORE
**OPERTI Giovanni** Corso C. Alberto 18 - SCARNAFIGI
**PAIRONA Livio** Via Garibaldi 34 - SALUZZO
[redacted] **Franco** Via Cernaia 11 - SAVIGLIANO
**QUAGLIA Albino** Via Ludovico II, 3 - SALUZZO
**RABBIA Piero** Via Vittorio Emanuele III, 35 - REVELLO
**RASPO Nives** Corso Mazzini 34 - SALUZZO
**RIBOTTA Stefania** Via Savigliano 11 - SALUZZO
**RIVOIRA Enrico** Via Martiri Liberazione 46 - SALUZZO
[redacted]**er** Via S. Chiara 20 - RACCONIGI
[redacted]**OLO Gian Matteo** Via Pylos [redacted] - SAVIGLIANO
**SAVIO Luisa** Via Roma 15 - SALUZZO
**SOLA Giuseppe** Corso [redacted] Umberto 23 - TORINO
**TABASSO Roberto** Corso Mazzini [redacted] - SALUZZO
[redacted]**urizio** Piazza Risorgimento 41 - SALUZZO
**TROSSARELLO Patrizia** Piazza Cavour 15 - SALUZZO
**UASONE Daniele** Via Giov. XXIII 5 - MORETTA
[redacted] **Ivano** Sed Consult Srl Via [redacted] della Liberazione [redacted] SALUZZO
**ZAMPEDRI Gianluca** Via Cambiani 14 - SAVIGLIANO

### COLLEGIO DEI RAGIONIERI
**CIRCOSCRIZIONE [redacted] TRIBUNALI DI CUNEO E SALUZZO**

**ALLADIO** [redacted] Via Castelletto Stura 45 FRAZIONE S. [redacted] CENTALLO
**AMBROGIO Fulvia** Via Brofferio 12 - DRONERO
**ANTINOLFI Valentino** Via Spielberg 70 - SALUZZO
[redacted] **Stefano** Corso Roma 28 - SAVIGLIANO
**BALOCCO Antonella** Via Roma 41 - FOSSANO
**BALOCCO Antonella** Via Roma 39 - [redacted]
[redacted]**lla** Corso Nizza 62 - CUNEO
**BARBERIS Carla** Fr. [redacted] Giorgio 42 - MONTEMALE [redacted] CUNEO
**BASSO Laura** Via F. Cavallotti 7 - CUNEO
**BASSO Laura** Via Roma 46 - LIMONE PIEMONTE
[redacted] **Antonella** Via Tallce [redacted] - SAVIGLIANO
**BAUDINO Lorenzo** Piazza Garibaldi 21 - BOVES
[redacted] Corso Nizza [redacted] - CUNEO
[redacted] **Rita** Via Vallauri 97 - CHIUSA PESIO
**BENESSIA Oscar** Via Cuneo 6 - CERVASCA
**BENESSIA Oscar** Via Roma 27 - [redacted]
**BERGAMIN Lucio** Via Cavour 7 - FOSSANO
**BERGAMIN Lucio** Via Marconi 64 - GENOLA
**BOSCHERO Daniele** Via Umberto I 56 - BUSCA
**BOSCHERO** [redacted]o Piazza M. Libertà 7 - DRONERO
**BOSCHERO** [redacted] Piazza M. Libertà 7 - [redacted]
[redacted] **Angelo** Corso Giolitti 17 - CUNEO
[redacted] **Bartolomeo** Via Statuto 10/A - CUNEO
**BRUNETTI Marcello** Via F. Cavallotti 16 - CUNEO
**BRUNO Piero Antonio** Corso Dante 10 - CUNEO
**BUORA Luca** Corso IV Novembre 27 - CUNEO
[redacted] **Vito** Corso IV Novembre 27 - CUNEO
**CALO' Ivo** Via XX Settembre [redacted] - CUNEO
**CAPELLO Gianfranco** Via Marconi 64 - GENOLA
**CAPELLO Gianfranco** Via Cavour 7 - FOSSANO
**CAPPA Giovanni** Corso Nizza 22 - CUNEO
[redacted] **Daniela** Via B. Bruni [redacted] - CUNEO
**CARRABINO Massimo** Via Ludovico II, 3 - [redacted]
**CASTIGLIONE Guido** Corso Dante 31 B - CUNEO
**CATANIA Giuseppa** Frazione Ceretto 40/A COSTIGLIOLE SALUZZO
**CAVAGLIA' Domenica** Piazza V. Emanuele II 13 - RACCONIGI
**CAVALLO Claudio** Corso Dante 53 - CUNEO
**CISMONDI Ivana** Via C. Battisti [redacted] - BUSCA
**COLOMBINI Paolo** Corso Nizza 10 - CUNEO
**COSI Gian** [redacted] Via Asti 24 - BORGO SAN DALMAZZO
[redacted] **Claudio** Via Fiume 2/B - FOSSANO
**CRAVERI Franco** Via Balbis 10 - SALUZZO
**CROCI Daniela** Via C. Battisti 67 - CARAGLIO
**DALMASSO Angelo** Via Toselli 1 - CUNEO
[redacted] **Enrico** Via Toselli 1 - CUNEO
**DELFINO Filippo** Via F. Cavallotti 7 - CUNEO
**DELFINO Filippo** Via Roma 46 - LIMONE [redacted]
**DE** [redacted] **Giovanni** Corso Giolitti 19/bis - CUNEO
**DE LUCA Rosina** Corso Dante 9 - CUNEO
**DEMARIA Silvia** Via Martiri della Liberazione 30 - SALUZZO
**DEMICHELIS Pier Giuseppe** P.zza Romanisio 27 - FOSSANO
[redacted] **STEFANO** [redacted] Via M[redacted] 11 - CUNEO
**DHO Roberto** Piazza Europa 26 - CUNEO
[redacted] **Paolo** Piazza del Popolo [redacted] - SAVIGLIANO
[redacted] Piazza Galimberti 1 - CUNEO
**FERRERO Daniela** Via Crispi 29 - CENTALLO
**FERRERO Mario** Via XX Settembre 8 - CUNEO
[redacted]**a** Via Monea 9 - TARANTASCA
**FOLLINI Cristina** Via Roma 33 - CARAGLIO
**FONNESU Corrado** Via Roma 14 - BAGNOLO PIEMONTE
[redacted] **Renato** P.zza Galimberti 1 - CUNEO
**FRAIRE Giuseppe** Via Saluzzo [redacted] - MANTA
**FRANCO Epifanio** Via E. Filiberto 5 - CUNEO
**FRANCO Gabriella** Via [redacted] Filiberto 5 - CUNEO
**FRANCO Valter** Piazza Romanisio 27 - FOSSANO
**GALLESIO Massimo** Via Roma 41 - FOSSANO
[redacted] **Massimo** Via Roma 39 - CUNEO
[redacted] **Anna Maria** Corso De Gasperi [redacted] - CUNEO
**GASTALDI Elena Chiara** Corso Nizza 9 - CUNEO
**GASTALDI Elena Chiara** Via Vallauri 97 - CHIUSA PESIO
**GERTOSIO Agostino** Corso Barale 1 - BORGO S. DALMAZZO
[redacted] ***Paolo Corso Barale 1*** - [redacted] SAN DALMAZZO
[redacted] Borgata Rella 187/D - VILLAR S. COSTANZO
**GIORDANA Daniele** C.so Roma [redacted] - SAVIGLIANO
**GIORDANA Mario** Corso Roma 29 - SAVIGLIANO
[redacted] Via Roma 64 - CUNEO
**GIORDANO Marco** Via Stoppani 1 - CUNEO
[redacted] **Giovanni Pietro** Via Roma 64 - CUNEO
[redacted] **Giovanni Pietro** Via [redacted] Liberazione 46 - SALUZZO
**GOLA** [redacted] **Luigi** Via Gondolo 4 - CHIUSA PESIO
**GOLA Gian Luigi** C.[redacted] Statuto 37 - MONDOVI'
**GOLA Marina** Via Gondolo 4 - CHIUSA PESIO
**GUGLIELMO Andreina** Borgata Perottino 9 - ROCCABRUNA
**GUTTERO Paolo** C.so Barale 1 - BORGO SAN DALMAZZO
[redacted] **Luigi** Via XXVIII Aprile 6 - CUNEO
**LANDRA Dario** Via Umberto I 24 - VERNANTE
**LANZAVECCHIA Cristina** Via Vitt. Emanuele III 7 - RACCONIGI
**LONGOBARDI Pasquale** Corso Italia 12 - SALUZZO
**LUCIANO Cristina** Via [redacted] Cavallotti [redacted] - CUNEO
**MACAGNO Valter** Corso Nizza 15 - CUNEO
**MAGLIANO Silvia** Corso Dante 10 - CUNEO
**MANA** [redacted] Via S.G. Bosco 23 - FOSSANO
**MANDARINO Luca** Via Roma [redacted] - FOSSANO
[redacted] **Vanda** Via Fratelli Vaschetto 1 - CUNEO
[redacted] **Donatella** Via [redacted] Sauro [redacted] A - FOSSANO
[redacted] **Fabio** Via N. Sauro 26 A - FOSSANO
**MARINO Mario** [redacted] Gondolo 4 - CHIUSA PESIO
**MARRO Angela** Via Lovera 69 - BORGO [redacted] DALMAZZO
**MARRO Sergio** Via Vassallo 10 - BOVES
**MARTINI Cristina** Piazza Galimberti 1 - CUNEO
**MEINERO Cristina** Via [redacted] Grandis 12 - CUNEO
[redacted] **Mario Ernesto** Via Bersezio 20 - CUNEO
**MINA Maria Teresa** Via Alba 3 - CUNEO
**MINA Pierbeppe** Piazza Roma, 14 - BRA
[redacted] **Pierbeppe** Via Roma 52 - CAVALLERMAGGIORE
[redacted] **Walter** Via Allione 1 - SAVIGLIANO
**MOINE** [redacted] Piazza Carlo Alberto 44 - [redacted]
**MONASTEROLO Ines** Via E. Garelli 10 - CENTALLO
**MONDINO** [redacted] Via Marconi [redacted] - GENOLA
**MONTERSINO Claudio** Via Roma 1 - CERVASCA
**MONTERSINO Claudio** Via Roma 27 - PEVERAGNO
[redacted] **Federico** Corso IV Novembre 17 - CUNEO
[redacted] **Roberta** P.zza C. Battisti 2 - MONDOVI'
**MORANO QUAGLIA Claudia** Corso IV Novembre 17 - CUNEO
**MORELLI** [redacted] **POPOLO** [redacted] Via Martiri Liberazione [redacted] SALUZZO
**MORELLI** [redacted] **POPOLO Maurizio** Via Martiri Liberazione [redacted] SALUZZO
[redacted] **Loredana** P.zza Martiri 14 - BENEVAGIENNA
[redacted] **Filippo** Piazza Boves 2 - CUNEO
**OGGERO Filippo** Piazza Europa 26 - CUNEO
**OLIVA Raffaele** Via C. Battisti 8 - CARAGLIO
**OREGLIA Francandrea** Via Caduti sul Lavoro 5 - CUNEO
**PALLI Margherita** Via A. Panero 20 - FOSSANO
**PALMERO Livio** Via V. Emanuele III, 35 - REVELLO
**PALMISANO Sonia** Via G. Ancina [redacted] - FOSSANO
[redacted] Piazza Martiri della Libertà 7 - DRONERO
**PEANO Renato** Via Roma 1 - CERVASCA
**PEANO Renato** Via Roma 27 - PEVERAGNO
**PELISSERO Lorenzo** Via S.G. Bosco 32 - FOSSANO
[redacted] **Germano** Via Vassallo [redacted] - BOVES
**PELLEGRINO Silvana** Via Bergia 3 - BORGO [redacted] DALMAZZO
**PELLUTTIERO Alberto** Corso Nizza 84 - CUNEO
**PEROTTI Aldo** Fraz. Levaldigi S.S. Nord [redacted] - SAVIGLIANO
[redacted] V.le Ambrogio da Fossano 7 - FOSSANO
[redacted] **Monica** Via Matteotti 7 - MANTA
**PICCARDI Bruno** Via E. Filiberto 5 - CUNEO
**POTENTE Andrea** Via Po 26 - BORGO SAN DALMAZZO
**POTENTE Ma**[redacted] Via Po 26 - BORGO SAN DALMAZZO
**RAGONA** [redacted] Via del Bastione 13 - RACCONIGI
**RAVETTO** [redacted] Via Roma 64 - CUNEO
**RENAUDO Giovanna** Via Roma 57 - SANT'ALBANO STURA
**RENAUDO Giuseppa** Via S. Grandis 8 - CUNEO
**REYNAUDO Giovanni** Via Talice 8 - SAVIGLIANO
**RIBERI Laura** Corso Nizza 50 - CUNEO
**RIGUTTO Alessandro** Corso Piemonte 1 - SALUZZO
[redacted] **Luigina** Via S. Francesco d'Assisi 3 - BUSCA
**RISTORTO Bruno** Corso Nizza 10 - CUNEO
**ROSA Mario** Via Vitt. Bersezio 32 - CUNEO
**ROSSO Giuseppe** Via Cambiani 3 - SAVIGLIANO
[redacted]**go** Via V. Emanuele [redacted] 35 - REVELLO
**SANINO** [redacted] **Luigi** Via Staffarda 39/B - REVELLO
**SORDELLO** [redacted] Via della Repubblica 21 - ROBILANTE
**STERPELLONE** [redacted] Via Roma 27 - PEVERAGNO
**STORINO Francesco** Via Marconi 90 - GENOLA
**SUGLIANO Maria Rosa** Via Div. Cuneense 10 COSTIGLIOLE S.
**SUGLIANO Maria Rosa** P.zza XX Settembre 14 - SALUZZO
[redacted] **Enrico** Via T. Aime 9 - ROCCAVIONE
[redacted] **Patrizia** Via Bodoni 107 - SALUZZO
**TOMA Fulvio** Via Allione 1 - SAVIGLIANO
**TOMATIS Valeria** Corso Roma 26 - SAVIGLIANO
**TROPINI Mario** Piazza Roma 14 - BRA
**TROPINI** [redacted] Via Monte Bianco 14 - BORGO [redacted] DALMAZZO
[redacted] Corso Monviso 15 - CUNEO
**VIALE Livio** Corso Barale 1 - [redacted] SAN DALMAZZO
[redacted] **Mariangela** Via Garibaldi 66 - FOSSANO
**VIGNOLO** [redacted] Piazza S.M. Maggiore 5 - MONDOVI'

### COLLEGIO DEI RAGIONIERI DI MONDOVI'
**[redacted] DEL TRIBUNALE DI MONDOVI'**

**ABRATE** [redacted] **Teresa** Piazza V Luglio 30 - PIOZZO
**ALCIATI Davide** Via Consolata 3 - CEVA
**ALESSANDRIA Anna Maria** Corso Piave 4 - ALBA
**ALESSANDRIA Giuseppina** Via Toselli 1 - CUNEO
**ANSALDI Giovanni Batti**[redacted] Corso Piave 4 - ALBA
**ARMELLINO Luciano** Via Consolata [redacted] - CEVA
**ATZORI Gianfranco** Corso Italia 19 - MONDOVI'
**AUGUSTONI Giancarlo** Via S. Agostino 13 - MONDOVI'
**BARALDI Alessandro** V[redacted] Matteotti 5 - MONDOVI'
**BASSO Paola** Via Matteotti 5 - MONDOVI'
[redacted]**a** Corso Europa 12/[redacted] - MONDOVI'
**BONARDI Fausto** Piazza S.M. Maggiore 10 - MONDOVI'
**BOTTERO** [redacted]**a** Vicolo Deninotta 2 - MONDOVI'
**BROCCHIERI Ilario** Via S. Agostino 13 - MONDOVI'
**BRUNO** [redacted] Via Garibaldi 2 - CARRU'
**CAPPA Monica** Via Consolata 5/3 - CEVA
**CARDONE Gian Mauro** Corso Statuto [redacted] - MONDOVI'
**CARDONE Mauro** Piazza Dante [redacted] - CARRU'
**CARLETTO** [redacted] Corso Italia 25 - MONDOVI'
**CARLETTO Silvio** Corso Italia 25 - MONDOVI'
**CORA Mara** Via Case Rosse 5 - CEVA
**DANNA Antonio** Corso Statuto 21 - M[redacted]
**DEVALLE Roberto** Piazza Grasso 9 - DOGLIANI
[redacted] **Laura** Corso Statuto 37 - MONDOVI'
**DOTTA Giovanni** Piazza Umberto I [redacted] - DOGLIANI
**DOTTA Roberto** Piazza Umberto I 6 - DOGLIANI
**DOTTO Sandra** Via Giovanni XXIII [redacted] - MOROZZO
**FILIPPI Irene** Strada Prov. M.vi - Vill. 38 - MONDOVI'
**FONTANA Maria Alessandra** Via Padre Garello 37/1 - CENGIO
**FORZANO Stefano** Via Garibaldi 2 - CARRU'
**MACCIO' Gianfranco** Via [redacted]n. Martinengo [redacted] - DOGLIANI
**MANERA Luciano** Corso Europa 31 - ALBA
[redacted] Piazza Ellero [redacted] - MONDOVI'
**MARGARIA** [redacted] Corso Statuto 35 - MONDOVI'
**MARINI** [redacted]o Via Rosa Bianca 36 - MONDOVI'
**MAZZI Fabio** Via Consolata 5/3 - CEVA
**MONTI Patrizia** Piazza Cesare Battisti 2 - MONDOVI'
**MONTI Rolando** Piazza Cesare Battisti 2 - MONDOVI'
[redacted]**iela** Piazza Ellero 12 - MONDOVI'
**MUSSO Paolo** Via Monsignor Pezza 1 - ROCCAFORTE MOND.
**NASI Italo** Via Sabatini [redacted] - GARESSIO
**NASI Marcello** Corso Italia 19 - MONDOVI'
**PIRONE Carlo** Corso Giolitti 2 - CUNEO
**QUINTERNO Rosanna** Via Consolata 1 - CEVA
**RAVERA Laura** Piazza Italia 7 - CASTELLETTO STURA
[redacted] **Giorgio** Sauli 31 - CEVA
**RIGONI Roberto** Corso Italia [redacted] - MONDOVI'
**RONCO Maurizio** Via Servais 97 - TORINO
**ROSSO Marilena** Corso IV Novembre 13 - CEVA
**SANESI Enzo** Via Consolata 5/3 - CEVA
**SANESI Raffaella** Via Consolata 5/3 - CEVA
**TAVELLA Daniela** P.zza S. Giovanni 11/bis - FARIGLIANO
**TAVELLA Gi**[redacted]**rio** P.zza S. Giovanni 11/bis - FARIGLIANO
**TOMATIS Roberto** Piazza Ellero 10 - MONDOVI'
**TOMATIS Vittorio** Via Consolata 5/3 - CEVA
**TOSO Michele** Via Verdi 4 - MONDOVI'
**TROMBETTA Alessandra** Via Trombetta 43 VICOFORTE MONDOVI'
[redacted] **Paola** Via [redacted] Bianca 36 - MONDOVI'

### COLLEGIO DEI RAGIONIERI DI TORINO
**CIRCOSCRIZIONE DE[redacted] DI [redacted]**

[redacted] **Luciana** P.zza Savona [redacted] - ALBA
**ANSALDI Pietro** C.so Piave 4 - ALBA
**ARAGNO Sara** Via Cavour 118 - NARZOLE
**ARIONE Domenico** Via Giacosa 1 - ALBA
**ARIONE Massimiliano** Corso Michele Coppino 18/a - [redacted]
**BALESTRO Giovanni** Via IV Novembre 45 SOMMARIVA BOSCO
**BARBERO Luigi** Via P. Piemonte 53 - BRA
**BARILE Bruno** Via San Teobaldo 5 - [redacted]
**BERGESE Giuseppe** Via Mathis 10 - [redacted]
[redacted]**GHIERI Ennio** Via Vitt. Emanuele 4 - ALBA
**BOERI Domenico** Via Giacosa 1 - ALBA
[redacted] **Ornella** Via F.lli Carando 16 - BRA
[redacted] **PACETTO Salvatore** Via Gianolio 32 - BRA
**BORGOGNO Maurizio** Via Cuneo 168 - BRA
**BOTTALLO Mariella** Via San Paolo [redacted] - ALBA
**BUSCA Giovanna** Via Romita 3 - ALBA
**CALCAGNO Maurizio** Via Cavour 8 - ALBA
**CERVETTI Ezio** Via Trento 3 - S. STEFANO BELBO
**CIRIO Pieruccio** Via dei Mille [redacted] - ALBA
[redacted] **Lilia**[redacted] **in** [redacted] P.zza Savona 5 - CORTEMILIA
[redacted] **Ivana** Via Gastaldi 7 - ALBA
**DROCCO Giancarlo** P.zza S. Paolo 3 - ALBA
**FERRERO Bruno** C.so Coppino 6 - ALBA
**FLORIO Mariagrazia** Via Rio Misureto 8 - ALBA
**GARESIO Franca** P.za C. Alberto 43/44 - B[redacted]
**GERMANO Corrado** Corso Nino [redacted] 56 - ALBA
**GIACOSA Laura** P.za Cottolengo 25 - CORNELIANO D'ALBA
**GIACOSA Maurizio** Via G. Alberione 6 - ALBA
**GIRAUDO Paolo** Via S. Margherita 8 - ALBA
**ISNARDI Mar**[redacted] **Tere**[redacted] Via Cavallotti 1[redacted] - CERRETO LANGHE
**LORENZETTO Angela** Via Monte di Pietà 2 - BRA
**MANFREDI Renzo** C.so Enotria 23 - ALBA
[redacted] **Marino** C.so Langhe 8 - ALBA
**MARCHETTO Donaldo** Via Vitt. Emanuele 4 - ALBA
**MARENGO Piergiorgio** Via Mathis 10 - BRA
[redacted] **Silvia** Via Mathis 10 - [redacted]
[redacted] **Santiago** Via Marconi 28 - BRA
**MELE Cristina** Via P.pi di Piemonte 6 - [redacted]
**MILANO Antonella** C.so Piave 110 - ALBA
[redacted] **Paolo** P.zza C. Alberto 43 - BRA
**MONTRUCCHIO Danilo** C.so M. Coppino 34 - A[redacted]
**MONTRUCCHIO Graziano** C.so M. Coppino 34 - ALBA
**NEGRO Marco** C.so Divisioni Alpine 19 - CORTEMILIA
**PAGLIASSO Olivero Giacomo** P.za C. Alberto 43 - [redacted]
**PAINI** [redacted] Via Cavour 44 - [redacted]
**PASCALE Fausto** Via Giacosa 1 - ALBA
**REBUFFI Giovanni** Via F.lli Carando 68 - BRA
**RODO Maria Jose** C.so M. Coppino 18/A - ALBA
**ROSSOTTI Maria Gabriella** Via Alfieri 7 - ALBA
**SAGLIETTI Mariagrazia** C.so Langhe 1 - ALBA
**SARTORE Claudio Maurizio** Via F.lli Carando 18 - BRA
**SCARRONE Antonella** Loc. Valdivilla 83 - S. STEFANO BELBO
**SERAFINO Elia** Via Fenoglio 4 - ALBA
**SORCIO Paolo** C.so Piave 4 - AL[redacted]
**TEALDI Anna** Viale Cherasca 80 - ALBA
**TIBALDI Claudio** Via [redacted] Margherita [redacted] - ALBA
**TIBALDI Danilo** Via S. Margherita 8 - ALBA
**TROPINI Angelo** Via Ormea 133 - TORINO
**VARALDO Carlo** P.zza C. Alberto 44 - [redacted]
**ZOCCOLA Paolo** P.zza Garibaldi [redacted] - ALBA

Ieri al mercato natalizio di Alba sono stati venduti da 100 [redacted] 150 mila l'etto

# Tartufi, prezzi mai così bassi

*L'anno scorso nello stesso periodo le quotazioni avevano raggiunto il «tetto» di 450 mila*
*Alla base della flessione la produzione abbondante e la concorrenza delle altre regioni*

**ALBA.** Prezzi dei tartufi mai [redacted]si bassi: ieri, al mercato di Natale, nella galleria della Maddalena, si vendevano da 100 a 150 mila lire l'etto. Solo i «pezzi» più belli hanno spuntato fino a 180-200 mila. Cifre un po' superiori nelle vetrine dei negozi, dove gli esemplari eccezionali raggiungono le 250 mila lire. Sono lontani dalle 400-450 mila l'etto che spuntavano l'anno scorso alla vigilia dei banchetti natalizi. Si calcola che in tutta la stagione siano stati venduti a un milione al chilo in meno del '94.

Tartufi non proprio in svendita, dunque, ma non più ai livelli del passato. Quali le ragioni? Teresio Vaschetto, presidente dell'Associazione trifulao e proprietari piante da tartufo: «La produzione è stata abbondante grazie alle piogge e ancora in questi giorni si trovano numerosi». Ma la causa del calo nei prezzi sta soltanto nel prodotto più abbondante? Agostino Aprile, presidente dell'Associazione trifolao Langhe, Roero, Monferrato, aggiunge: «La concorrenza dei tartufi provenienti da altre regioni si fa sempre più spietata. Come associazione non possiamo impedire che anche nelle nostre zone si vendano prodotti di altra origine, ma occorre pretendere che siano presentati con la loro reale provenienza e non camuffati per piemontesi. E' urgente affrontare questo problema serio e delicato per salvaguardare la pregiata tartuficoltura piemontese dalle frodi commerciali, a garanzia del consumatore».

Per il presidente Aprile, la soluzione può venire dalla «doc». Per questo si vuole dar seguito alla proposta di istituire una commissione scientifica e di assaggio per giungere al marchio di origine. [g. f.]

I tartufi sono uno dei più preziosi beni della terra langarola (MURIALDO)

## TESSERINI

## *Rinnovo entro fine anno*

Scade al 31 dicembre la validità dei tesserini per la raccolta e commercializzazione dei tartufi rilasciati negli anni 1985-'86: entro la fine dell'anno occorre rinnovarli. La Regione ha fatto affiggere manifesti nei Comuni con le modalità per il rinnovo. Le domande vanno presentate attraverso le associazioni trifulao operanti nella zona di appartenenza, attraverso i servizi regionali decentrati nelle province o alla Regione (a mezzo raccomandata). Inoltre, i trifolao devono versare la tassa annuale di concessione che, per il '96, è di 180 mila. Il versamento deve essere fatto sul c/c postale n. 15470107 intestato alla Regione, servizio Tesoreria. Il presidente dell'Associazione trifulao e proprietari piante da tartufo, Teresio Vaschetto, comunica che a inizio '96 si terrà l'assemblea nella quale verranno consegnati i contributi regionali per le pulizie eseguite nei boschi, contributi confermati per i lavori del '96. [g. f.]

## IN BREVE

**[redacted]BOCA**

***Giovane (21 anni) ferito nello scontro auto-camion***

Giuseppe Danusso, 21 anni, via Bricco, ha riportato contusione cranica in uno scontro tra la sua auto e un camion. In un altro incidente è rimasto ferito Battista Casetta (43) abitante a Montà (contusione colonna cervicale). Guariranno in una quindicina di giorni. [g. f.]

**CORTEMILIA**

***Guida in [redacted] di ebbrezza Denunciato dai carabinieri***

Pietro Canonica, 54 anni, abitante in corso Einaudi 209, è stato denunciato a piede libero dai carabineri: è stato sorpreso alla guida di una «Ford Fiesta», in stato di ebbrezza. [g. f.]

**[redacted]**

***Falsifica la patente sessantenne nei guai***

I carabinieri di Saliceto hanno denunciato a piede libero Alberto Monaco, 60 anni, abitante in località Case Bastia, disoccupato, per avere falsificato la patente di guida. [g. f.]

**SOMMARIVA BOSCO**

***Nuovo centro sociale nell'ex asilo infantile***

A Santo Stefano (ore 15) nei locali dell'ex asilo infantile, in via Cavour, verrà inaugurato il nuovo centro sociale. Secondo l'assessore alla Cultura Piera Balestro, sarà la sede ideale per favorire i momenti di aggregazione, non soltanto fra gli anziani. [r. a.]

MUSIC HALL CENTALLO
CRAZY BOY
MARTEDI' 26 DICEMBRE
MOVIMENTATA ED INDIMENTICABILE LA NOTTE DI
SANTO STEFANO
PER OFFRIRE IL MEGLIO DEL DIVERTIMENTO
VITTORIO
BARBARA
LO STAFF
MUSIC
DEL CRAZY
MARIO VALENTI

## NOTIZIE dalle AZIENDE

Nella foto, Saverio e la sua Equipe

### Xavier: Vinci un viaggio con un ricciolo

Inesauribile Saverio!
Dopo essere stato in primavera a Parigi per il consueto stage di presentazione della tendenza moda, ecco proporre all'affezionata clientela il frutto di questa trasferta: tagli frizzanti, colori vivaci con il rosso in ogni sfumatura e gradazione per la primavera estate '95. Nuovo impulso al centro estetico, sedute di presentazione di nuovi prodotti, stages di aggiornamento del l'equipe hanno completato l'impegno dei primi sei mesi dell'anno.
Non contento di ciò Saverio ha lanciato, a partire dal mese di giugno, la III edizione del concorso "Vinci un viaggio con un ricciolo", dove due persone avranno la possibilità di trascorrere un fine settimana a Parigi.
Il concorso è estremamente semplice: per ogni acquisto (profumeria) o servizio (parrucc./estetica) entro il 15 gennaio '96 verrà consegnata, per ogni L. 30.000 di spese, una cartolina numerata che potrà essere imbucata all'interno del salone stesso.
L'estrazione del vincitore avverrà il 25 gennaio '96 presso la discoteca "Cabina Club" di Alba. Non resta altro da fare che apprezzare ancora una volta l'entusiasmo di Saverio che unitamente all'equipe porta nella nostra città sempre nuovi stimoli ed iniziative atte a far sì che ognuno sia affascinato dal gusto di piacere agli altri, ma soprattutto di piacersi.

XAVIER - Via Romila, 1 - 12051 ALBA - Tel. 0173/440597

MUSIC HALL CENTALLO
CRAZY BOY
LUNEDI' 25 DICEMBRE
DA NON PERDERE L'APPUNTAMENTO DI
NATALE
ATMOSFERA MAGICA MUSICA DI QUALITA'
IN DISCOTECA
VICTORCRAZY
BARBYEBOY
NEL SALONE DEL LISCIO
PAGINA D'ALBUM

DISCOTECA CINECITTA'
14,30
E' DI SCENA
LA DOMENICA POMERIGGIO
DOVE I GIOVANISSIMI TROVANO LA SITUAZIONE PIU' EMOZIONANTE
SALA LISCIO
POMERIGGIO PRENATALE CON
EGY PALUMBO
MAGLIANO [redacted] CUNEO TEL. 0174/66112

FOSSANO Via Roma 69 - Tel. 0172/636207
SAVIGLIANO Piazza S.Rosa 46 - Tel. 0172/711403
TalloneFratelli
ORAFI ARTIGIANI
AVENDO DUE NEGOZI, CON LABORATORIO DI PRODUZIONE, RIUSCIAMO A VENDERE I NOSTRI GIOIELLI A PREZZI DI ASSOLUTA CONVENIENZA
CAVALCA LA MODA, SEGUI LA TENDENZA IN ANTEPRIMA SOLO DA NOI.

TISSOT Salvini SECTOR RADO swatch OMEGA MORELLATO HIKAWA Eberhard ASAYO

H2O ACQUAVIVO
DISCOTECA
Borgo San Dalmazzo - Tel. 269.476
LUNEDI' 25 DICEMBRE
Eccezionale serata di NATALE
La consolle vede protagonisti
LUPEN III
LE FAVOLE
E tante sorprese

AFFARI IMMOBILIARI
OP.IMM
BRA - Strada Fey: Rustico indipendente, completamente ristrutturato, disposto su due livelli e composto da: salone, cucina, bagno, ampia camera (50 mq ca.) e terrazzo. Giardino piantumato di circa 2000 mq interamente recintato. Ottimo. L. 180.000.000
BRA - Via Mercantini: appartamento di ampia metratura in ottimo stato di manutenzione composto da: ingresso, salone, cucina abitabile, 3 camere, bagno, ripostiglio, cantina e box auto. L. 210.000.000
BRA - Via F. Milano: bellissimo appartamento con buona esposizione composto da: ingresso living in soggiorno, cucina, 2 camere, ampio ripostiglio, doppi servizi, due terrazzi, balcone, 2 cantine e box auto. Riscaldamento autonomo ed ampio giardino. Lit. 220.000.000
CHERASCO - Località S. Giovanni: rustico indipendente su tre lati completamente ristrutturato di 6 ampi locali, box per tre auto, cortile, giardino, 3000 mq di terreno adiacente. Ottima offerta. Lit. 210.000.000
SANFRE' - Vicolo Misericordia: nel centro del paese, unità immobiliare composta da 2 alloggi indipendenti, entrambi di 4 locali e cantina, doppio box auto, cortile privato, parzialmente da rivedere. Lit. 180.000.000
BRA - Bandito: in costruzione, bellissime villette di ampia metratura di 4 o 5 locali con doppi servizi, mansarda, cantina, grande autorimessa, giardino e cortile. Possibilità tavernetta. Planimetrie e capitolato in ufficio
[redacted]
Via Principi di Piemonte, 27
gabetti OP.IMM
Tel. 0172/41.14.14
L'AGENZIA IMMOBILIARE AFFILIATA ALLA GABETTI SPA E' SOGGETTO GIURIDICAMENTE E PATRIMONIALMENTE AUTONOMO

SPECIALISTA DIGITAL VIDEO
SONY

Digital Handycam
SOLO DA NOI C'E'...
FOTOVIDEORENATA
ROCCAVIONE via GIORDANENGO 46 t. 0171 767125
FOSSANO viale REGINA Elena 120 (DISCOUNT) t. 0172 695016

NIGHT CLUB
ONE WAY
FOSSANO
PROSSIMA APERTURA

H2O ACQUAVIVO
MARTEDI' 26 DICEMBRE
SERGIO BERARDO
TUTTA LA BAND DEI
RAGAZZI DELLO STAGE DI CERVASCA
APPUNTAMENTO CON LA
MUSICA OCCITANA

Tempio del ballo e della musica
LE CUPOLE
Cavallermaggiore S.S. 20 - Tel. 0172/381.280
LUNEDI' 25 DICEMBRE
LE CUPOLE AUGURANO
BUONE FESTE
VEGLIA DI NATALE CON L'ORCHESTRA SPETTACOLO
"I NOVELLI"
MARTEDI' 26 DICEMBRE
MUSICA ANNI 70/80/90
DANCE E ANIMAZIONE CON
DJ FREAK

## ECONOMICI

**AFFITTASI** alloggio arredato soggiorno cucina camera da letto servizi corso Nizza 74 Cuneo. Tel. 0175/85982

**AZIENDA** ricerca personale per impiantistica telefonica/elettrica, eventuale disponibilità alla trasferta. Telefonare al 0172/713621 oppure inviare curriculum a mezzo fax 0172/713300

**BORGO S. DALMAZZO** affittasi negozio 2 vetrine mq 150 su strada statale ampio parcheggio. Tel. 0171/269750

**SOMMARIVA PERNO** villetta centralissima mq 130 più accessori giardino privato vendo. Tel. 0172/46063 ufficio

Per la pubblicità su LA STAMPA
PK publikompass

LA STAMPA
ogni mercoledì
tuttoscienze

CHRIST LISCIO
MONDOVI' Tel. 43.557
QUESTA SERA
DISCO LISCIO
MUSICA CON
ROBERTO e
scuola di ballo liscio ed esibizione gare di ballo con ricche sorprese
LUNEDI' 25
AUGURA A TUTTA LA SUA CLIENTELA UN
BUON NATALE
CON L'ORCHESTRA
I CAPRICE

© 1995 BULGARI

OROLOGIO BVLGARI-BVLGARI IN ORO 18 KT, IMPERMEABILE, CON MOVIMENTO AUTOMATICO E CINTURINO IN PELLE. SWISS MADE.

BVLGARI

GLI OROLOGI BVLGARI SONO IN VENDITA A CUNEO IN ESCLUSIVA DA

boîte d'or

CORSO NIZZA, 18 • TEL. 0171-634555



CITTA' DI MONDOVI'

Assessorato Manifestazioni, Turismo, Cultura

**Con la colorita**

# FIERA di NATALE MONDOVI' RINNOVA I SUOI MERCATINI

**il 24 dicembre, in piazzale ELLERO,**
inizio alla grande con il

**Mercato dell'ANTIQUARIATO e affini**

*(sarà una riedizione riveduta e corretta dei mercatini delle pulci che da anni si svolgono nella nostra Città, aperta agli espositori che hanno diritto ai sensi di legge).*

## TANTI PRESEPI A PIAZZA

**la notte della vigilia dalle 22,30**
**un suggestivo corteo musicale di Babbi Natale**
vi accompagnerà in visita ■ Presepi
allestiti davanti alle chiese di Piazza.
Dopo ■ messa, cioccolata calda e panettone per tutti.

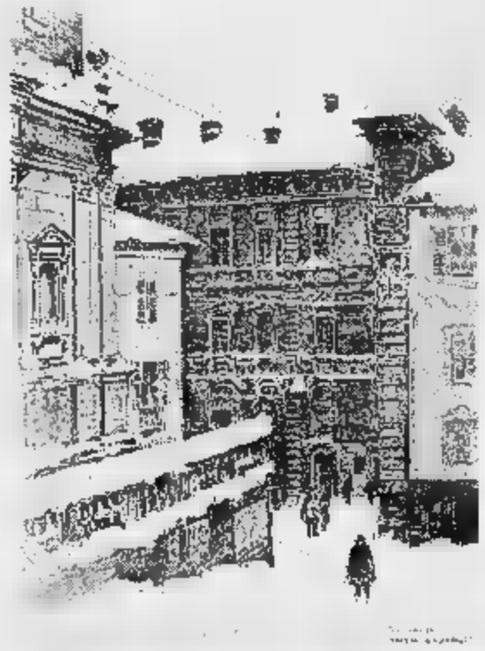

■ ***PER LE STRADE*** *della città e per il periodo festivo i personaggi di* ***WALT DISNEY*** *e* ***BABBI NATALE*** *distribuiranno caramelle e animeranno il centro con spettacoli di danza.*
*I commercianti di via Sant'Agostino offriranno ■ tutti zucchero filato ed i giovani del Leo club venderanno a scopo benefico stelle di Natale.*

**Inverno**
**in p.zza Maggiore,**
*disegno ■ penna*
*di Giovanni Griseri*



PEUGEOT

BUONE FESTE

**Concessionaria** Cuneotre S.p.A.

CUNEO in via Savona 77 - Tel. 0171 - 403.434

Vendita - Assistenza - Ricambi - Recupero gratuito automezzi

Finanziamenti personalizzati - Tutta la gamma PEUGEOT in prova

**baravalle** via cuneo 34 - mondovì ▪ **sordo** via salita salice 14 - fossano

| | | | | | |
|---|---|---|---|---|---|
| **Carrozzeria COSTAMAGNA FRANCO**<br>Via Nazionale 9<br>DEMONTE | **F.lli REVELLO**<br>Via Torre Acceglio 26 Bis<br>CUNEO | **DOGLIANI GIOVANNI**<br>Piazza Martini 21<br>DRONERO | **VERAUTO di MEACCI F.&C.**<br>Via Lepetit 130<br>GARESSIO | **COLOMBO GIAN FRANCO**<br>Viale Cagna 83<br>ORMEA | **Carrozzeria BROGNA & GIRAUDI**<br>Fraz. S. Lorenzo 163/A<br>PEVERAGNO |

TUTTI GLI [redacted]

I Kinder (a sin.) protagonisti della festa di Natale al «Joy's» di Mondovì. Il Cuneese celebra la ricorrenza con rappresentazioni e concerti, fra cui quello di martedì prossimo alle grotte di Bossea

# Il Natale in «Granda»

## Tre giorni nel segno della festa

**PRESEPI**

[redacted] ricorda la Natività

I centri del Cuneese invitano a riscoprire il fascino della rappresentazione della Natività. Stasera ad **Acceglio**, dalle 21, si potrà ammirare un presepe vivente, mentre per le vie sarà offerto «vin brulè». L'iniziativa è organizzata dalla maestra Luciana Berardi con la parrocchia e i commercianti ed esercenti di Acceglio e Prazzo. Alla stessa ora, a **Valgrana**, la rappresentazione sarà animata dagli antichi mestieri. Personaggi in costume ebraico-palestinese, alle 21,30, nella frazione **Pratavecchia** di **Dronero**. La rappresentazione [redacted] ripetuta la sera del 6 gennaio. In frazione Roreto di **Cherasco**, dalle 21,30, la nascita di Gesù sarà ricordata da 150 personaggi nei pressi della chiesa parrocchiale, animeranno 30 quadri. Al termine la messa solenne. Presepe vivente (ore 20,30) anche nelle vie di **Sommariva Bosco**, mentre a **Dogliani** saranno in scena ben 350 figuranti. Altre rappresentazioni sono in programma ad Andonno di **Valdieri** (replica domani e martedì, ore 20), San Bartolomeo di **Chiusa Pesio** (ore 20 con replica martedì e all'Epifania, alle 14) e **Morozzo** (ore 20,30). A Peveragno la nascita di Gesù verrà rievocata in San Giovanni durante la messa di mezzanotte.

Ricostruzioni meccaniche invece a **Revello, Rossana, Isasca, Verzuolo, Ceresole, Roddi, Bra, Villa di Santa Vittoria, Frassino, Bene Vagienna, Racconigi, Pianfei** e nelle frazioni Mellana, Cerati, San Mauro, Rivoira, Castellar e Fontanelle di **Boves**. Presepi di tutto il mondo nel chiostro di San Giovanni a **Saluzzo** e nel castello di **Fossano**, che presenta anche una ricostruzione meccanica all'Istituto «Monsignor Signori».

**TEATRO**

Pièce dialettali e vijà

In attesa della mezzanotte, appuntamento stasera con gli spettacoli nel Cuneese. A **Bene Vagienna** la compagnia «El Ciochè» presenta nel salone parrocchiale, alle 21, uno show-video filmato sulla falsariga di «Scherzi a parte». Nel salone delle manifestazioni di **Genola**, alle 21, recital dei giovani «L'albero della vita». I ragazzi saranno di scena anche nel salone parrocchiale di Cinzano di **Santa Vittoria**, alle 22, e nella Parrocchiale della frazione Macellai di **Pocapaglia**, dove verrà rappresentato «Un cuore per i manichini».

Debutterà stasera, alle 20,30, nel salone parrocchiale di **Trinità** il nuovo spettacolo della «Compagnia degli Instabili»: è la commedia di Mario Amendola «Vedovella e scapoloni». Si reciterà anche a **Fossano**, martedì, alle 15,30, nel salone dell'Unitre, per iniziativa degli Amjs 'd Fusan con l'assessorato alla Cultura. Al circolo «Don Bersotto» di Roata Rossi a **Cuneo** (stasera ore 20,30), la compagnia «I Senzatempo» replica «Monssù e Madama». Teatro di strada a **Montà**, dalle 21, per la «Vijà 'd Natal» con scene di antichi mestieri, musica, poesie e burattini. Nel «Nostro Teatro» di **Sinio** si conclude martedì, alle 15, la rassegna di prosa con premiazione delle compagnie e la Ciapa rusa in «Gesù Bambin l'è nato».

**CONCERTI**

Fisarmoniche, cori e rock

L'appuntamento musicale più suggestivo sarà martedì, alle 17, nella Sala del Tempio delle Grotte di **Bossea** dove, in uno scenario fantastico, illuminato solo dalle candele, si esibirà la Filarmonica Villanovese di Vittorio Galoppini. Durante l'intervallo cioccolata e panettone. Ingresso dalle 16,30. Informazioni allo 0174/349240.

Molti gli appuntamenti anche stasera. A **Caramagna** veglia di Natale, dopo la messa di mezzanotte, con il gruppo giovani, in via Cesare Battisti 23. A **Racconigi**, nei locali della Bocciofila, «Natale Rock» con i «dj». Al bar Ai Portici di **Alba** (ore 15) canzoni di tutti i tempi con il duo Silvano Garazzino-Annamaria Scialabba. Canti natalizi nella Parrocchiale dell'Annunziata di **Cerretto Langhe** (ore 22), con la corale polifonica di Rodello. Nella chiesa di San Rocco a **Narzole**, dalle 21,30, «Aspettando mezzanotte»: canti e scenette natalizie. Dopo la messa cioccolata calda e pandoro.

Per la sera di Natale intrattenimento musicale alla discoteca Joy's di **Mondovì**, dove arrivano (ore 23) i Kinder, accompagnati dalle Ragazze Nutella e dai dj Duke e Paolo Martini. Il gruppo cuneese, atteso il 29 ai Murazzi di Torino, proporrà i rock-cartoons. Al Rouge et noir di **Lurisia**, l'animazione del Bandiera Gialla di Rimini coinvolgerà in balli sfrenati modelli e modelle milanesi: la festa proseguirà domani. All'«Arena» di **Caraglio** musica e animazione con i ragazzi Pronto intervento di «La sai l'ultima?» di Canale 5. La Lanterna di **Limone** affida la consolle a più dj, fra cui l'italo-inglese Alex Beecroft della discoteca «Nessundorma» e Matteo Fossati del «Vanilla» di Genova. Stasera veglione con panettone. A «El loco» di **Centallo** si festeggerà con il rock'n roll di Elia. Al Bedford Pub di **Saluzzo** il gruppo «Bring on the band» proporrà (ore 22) cover di Sting e dei Police. Al Top Sound di **Manta** (ore 23), *festa di solidarietà* a cura dell'Avsi per raccogliere fondi per il volontariato internazionale. A «Les Caves» di via Roma 37, a **Cuneo**, stessa ora, il jazz del «Pape Migliaccio quintet». La birreria The Jester di **Lesegno** offrirà, alle 22, il «Myrddin Quartet».

Martedì il «New swing trio» allieterà, alle 21, la festa di apertura dei nuovi locali del circolo Marcovaldo di **Caraglio**, nell'ex convento dei Cappuccini. Al Paradise di Fiamenga a **Vicoforte**, dalle 22, rock italiano con i «Qerida», mentre a **Villafalletto** la banda si esibirà nella Parrocchiale di Gerbola. Musica e danze occitane (dalle 15), all'albergo S. Maurizio di **Cervasca** per lo «Stage di Natale» promosso dall'Accademia del Bordone di Caraglio e dal centro occitano «Dalmastro» di Castelmagno. Nell'ex istituto grafico Bertello di **Borgo**, l'Officina Nuvolari presenta, alle 22, i «Fluxus» e d[redacted] Radio Panic.

**MOSTRE**

Gli incontri con l'arte

Il lungo ponte natalizio invita ad andar per mostre. A **Limone** si possono visitare tre esposizioni: la Galleria Arteincornice propone fino al 7 gennaio «Presenze», una selezione di artisti quotati, fra cui capeggiano i nomi di Nespolo, Cascella, Casorati, Fiume, Fissore, Sassu Schifano, De Pisis e Sironi (orario 10,30-12,30, 16-19,30, chiuso domani). Il Consorzio Limone Piemonte International ospita una rassegna dedicata allo sci e le opere del pittore Jan Georges Inca, dedicate alla montagna (orario 10-12, 16-20).

Ad **Alba**, nello spazio espositivo di via Vittorio Emanuele, sono presentati oli su carta di Silvia Dogliani, delicati per le trasparenze, frutto di una ricerca continua (orario festivi 10-12,30, 15,30-19,30, feriali 15,30-19,30). Nel Castello di **Mango** continua fino a domenica *prossima la rassegna* «Angeli» di Elena Monaco (orario 10-12, 15-19). A **Cuneo**, frazione Madonna dell'Olmo, prosegue fino a domenica prossima l'appuntamento con la «Mostra di fine anno» di Carlo Pirotti, tra Naturalismo e Impressionismo. Orario feriali 16-20, festivi 10-12, 16-19,30. Nella Terza Saletta del Caffè Aragno di **Mondovì** Alessandro Bertaina espone i suoi ultimi lavori fino a sabato. Visite nell'orario di apertura del locale, fino alle 20.

Da mercoledì si potranno inoltre visitare le mostre nel chiostro e nella chiesa di San Francesco a **Cuneo**. Sotto il porticato sono esposti gli elaborati «Cuneo: progettare sul contorno» degli studenti dei corsi di Architettura di Torino e Cuneo del Politecnico. Nella chiesa, «Angelo Carletti tra storia e devozione». Orario 15,30-19 (escluso lunedì e festivi) e nell'orario di apertura del museo.

## [redacted] AL CINEMA

**[redacted] Corso** — Tel. 692.936 — Or.: 15/17,40/19,50/22 — L. 10.000
**Seven** — *di D. Fincher, con B. Pitt, M. Freeman, K. Spacey (Usa '95)* — [redacted] detective, l'uno a inizio e l'altro a fine carriera, insieme per dare la caccia a un serial-killer che uccide seguendo i sette peccati capitali. N. V. 2h 05' **Thriller**

**Fiamma** — Tel. 693.554. [redacted]: 20/22 — Sab. e fest. [redacted] — L. 10.000
**Vacanze di Natale [redacted]** — *di N. Parenti, con C. De Sica, M. Boldi, L. Perry (Ita. '95)* C'è chi tenta di riconquistare la moglie e chi tiene d'occhio la figlia che ha una cotta per una telestar. Ad Aspen, in Colora[redacted], flirt, equivoci e follie. N. V. 1h 40' **Comic**

**[redacted] Italia** — Tel. 692.951 — Or.: 16/18/19,50/22 — L. 10.000
**Pocahontas** — *di M. Gabriel e E. Goldberg, canzoni di A. Menken (Usa '95)* — Lui è un soldato inglese del 1600. Lei [redacted] Principessa Pellerossa. Si incontrano, [redacted] l'amore, ma [redacted] a loro scoppiano i conflitti... N. V. 1h 30' **Animazione**

**[redacted]** — Sala Comunale — Tel. 631.771. Fer.: 20/22 — Sab. e fest. 16/18/20/22 — Ingresso con tessera
[redacted]

**Don Bosco** — Or.: feriale 21 — festivo 16,30/21 — L. [redacted]
**Santa Clause** — *di J. Pasquin, con T. Allen, E. Lloyd, J. Reinhold (Usa '95)* — Alla vigilia, [redacted] Natale cade, si fa male, e decide di farsi sostituire da un giovane signore divorziato e padre di [redacted] bambino difficile. N. V. 1h 45' **Commedia**

**ALBA Eden** — Tel. 383.021 — Fer. [redacted]. Fest. 16/18/20/22. L. [redacted]
**Pocahontas** — *di M. Gabriel e E. Goldberg, canzoni di A. Menken (Usa '95)* — Lui è un soldato inglese del [redacted]. Lei una Principessa [redacted]lerossa. Si incontrano, nasce [redacted], ma intorno a loro scoppiano i conflitti... N. V. 1h 30' **Animazione**

**Moretta** — Or.: 20,45 — Fest. 15/20,45
**Santa Clause** — *di J. Pasquin, con T. Allen, E. Lloyd, J. Reinhold (Usa '95)* [redacted] vigilia, [redacted] Natale cade, si fa male, e decide [redacted] farsi sostituire da [redacted] giovane signore divorziato e padre di [redacted] bambino difficile. N. V. 1h 45' **Commedia**

**BARGE Comunale** — Tel. [redacted] — Or.: 21 — fest. 15/17/19/21
**Qualcosa [redacted] cui... sparlare** — *di L. Hallstrom, con J. Roberts, D. Quaid, [redacted] Duvall (Usa '95)* Tradita, una bella moglie si ribella alle scappatelle del ma[redacted], rivoluziona la propria vita e getta lo scompiglio fra amici e parenti. N. V. 1h 45' **Commedia**

**B. S. DALMAZZO Moderno** — Tel. 262.211
**Ace Ventura - Missione Africa** — *di S. Oedekerk, con J. Carrey, I. McNeice, S. [redacted] (Usa '91)* Il [redacted] «acchiappanimali» [redacted] rintracciare un pipistrello [redacted] selvaggia Africa, [redacted] evitare [redacted] sanguinosa guerra tribale N. V. 1h 35' **Comico**

**BRA Impero** — Tel. 412.317 — Fer.: 20/22. Fest.: 16/18/20/22 L. 10.000
**Vacanze di Natale '95** — *di N. Parenti, con C. De Sica, M. Boldi, L. Perry (Ita. '95)* — C'è chi tenta di riconquistare la moglie e chi tiene d'occhio la figlia che ha [redacted] cotta [redacted] una [redacted]. Ad Aspen, in Colorado, flirt, equivoci e follie. N. V. 1h 40' **Comico**

**Vittoria** — Tel. 412.771 — Or.: 20/22. Fest. 16/18/20/22. L. 10.000
**Pocahontas** — *di M. Gabriel e E. Goldberg, canzoni di A. Menken (Usa '95)* — Lui è un soldato inglese del 1600. Lei una Principessa Pellerossa. Si incontrano, [redacted] l'amore, ma intorno a loro scoppiano i conflitti... N. V. 1h 30' **Animazione**

**BUSCA Lux** — Tel. 944.231. Or.: [redacted] — Giov. 21 Fest. 15/17
**I ponti [redacted] Madison County** — *di C. Eastwood, con C. Eastwood, M. Streep (Usa '95)* La storia d'amore breve ma appassionata tra un fotografo e una casalinga sposata. Dal romanzo di Robert James Waller N. V. 2h 15' **Romantico**

**CANALE Nuovo** — Ore 20,30
**[redacted] Kombat** — *di P. Anderson, con C. Lambert, L. Ashby (Usa '95)* — Un semidio aiuta tre giovani mortali esperti di [redacted] marziali a com[redacted] un [redacted] stregone che vuole dominare il nostro pianeta. N. V. 1h 45' **Avventuroso**

**CARAGLIO Ferrini** — Feriali: 20/22 — Fest.: 15/17/20/22 — Lire 7000
**Santa Clause** — *di J. Pasquin, con T. Allen, E. Lloyd, J. Reinhold (Usa '95)* — Alla vigilia, [redacted] Natale cade, si fa male, e decide [redacted] farsi sostituire da un giovane signore divorziato e padre di un bambino difficile N. V. 1h 45' **Commedia**

**CENTALLO Nuovo Lux** — [redacted]. (0171) 211.726. Or.: 20/22. L. 7000/5000
**Santa Clause**
**L'inglese che salì la collina e scese da una montagna**

**CHERASCO Galateri** — Tel [redacted]. Or.: 20/22 — Lire 7000, [redacted]
**Batman forever** — *di J. Schumacher, [redacted] V. [redacted] J. Carrey, T.L. Jones (Usa '95)* Batman, alla [redacted] terza avventura, deve vedersela con due criminali: l'inquietante «Enigmista» e il paranoico «Due facce». N. V. 2h 01' **Fantastico**

**DRONERO Iris** — Tel. 916.393 — Or: 20,30/22,30 — Fest. 16,30/18,30/20,30/22,30
**Vacanze di Natale [redacted]** — *di N. Parenti, con C. De Sica, M. Boldi, L. Perry (Ita. '95)* — C'è chi tenta di riconquistare la moglie e chi tiene d'occhio la figlia che ha una cotta per una telestar. Ad Aspen, in Colorado, flirt, equivoci e follie N. V. 1h 40' **Comico**

**FO[redacted]ANO Politeama** — [redacted] 62.407. Or.: 20/22 — fest. 15,30/17,30/19,30/22 — L. 10.[redacted]
**Vacanze di Natale '95** — *di N. Parenti, con C. De Sica, M. Boldi, L. Perry (Ita. '95)* C'è chi tenta di riconquistare la moglie e chi tiene d'occhio la figlia che ha [redacted] cotta [redacted] una telestar. Ad Aspen, in Colorado, flirt, equivoci e follie. N. V. 1h 40' **Comico**

**GARESSIO [redacted]** — [redacted]. e fest. ore [redacted] — L. 7000
**Santa Clause** — *di J. Pasquin, con T. Allen, E. Lloyd, J. Reinhold (Usa '95)* Alla vigilia, Babbo Natale cade, si fa male, e decide di farsi sostituire da un giovane signore divorziato e padre di un bambino difficile N. V. 1h 45' **Commedia**

**LIMONE Lux** — [redacted] 927.534 — L. 10.000
**Santa Clause** — *di J. Pasquin, con T. Allen, E. Lloyd, J. Reinhold (Usa '95)* Alla vigilia, [redacted] Natale cade, [redacted] fa [redacted], e decide di farsi sostituire [redacted] un giovane signore divorziato e [redacted] di un bambino difficile. N. V. 1h 45' **Commedia**

**MONDOVI' [redacted]** — [redacted]. 47.898 — L. 9000; rid. [redacted]
**Pocahontas** — *di M. Gabriel e E. Goldberg, canzoni di A. Menken (Usa '95)* Lui è un soldato inglese del 1600. Lei una Principessa Pellerossa. [redacted], nasce l'amore, ma intorno a loro scoppiano i conflitti... N. V. 1h 30' **Animazione**

**Bertola Sala 2** — [redacted]. 47.898 — Lire 9000; rid. 7000
**Vacanze di Natale [redacted]** — *di N. Parenti, [redacted] De Sica, [redacted] Boldi, L. Perry (Ita. '95)* C'è chi tenta di riconquistare la moglie e chi tiene d'occhio la figlia che ha una c[redacted] telestar. Ad Aspen, in Colora[redacted], flirt, equivoci e follie. N. V. 1h 40' **Comico**

**ORMEA Ariston** — Tel. 391.311 — Ore 21,15 — Lire 8000
**Palla di neve** — *di M. Nichetti, con P. Villaggio, F. Vignaroli, L. [redacted] (Ita '95)* — Un delfino fugge dalla piscina dove veniva addestrato e un trafficante d'armi cerca di usarlo per compiere un attentato. N. V. 1h 40' **Commedia**

**ROBILANTE Roby** — Fer. 21, Sab. 20/22 — Fest. [redacted] — L. 8000
**Vacanze di Natale '95** — *di N. Parenti, con C. De Sica, M. Boldi, L. Perry (Ita. '95)* C'è chi tenta di riconquistare la moglie e chi tiene d'occhio la figlia che ha una cotta per una telestar. Ad Aspen, in Colorado, flirt, equivoci e follie. N. V. 1h 40' **Comico**

**SALUZZO Civico** — Tel. 43.756 — Or.: [redacted]. Fest. 14/18/20/22. L. [redacted]
**Vacanze di Natale '95** — *di N. Parenti, con C. De Sica, M. Boldi, L. Perry (Ita. '95)* C'è chi tenta di riconquistare la moglie e chi tiene [redacted] la figlia che ha una cotta per una telestar. Ad Aspen, in Colorado, flirt, equivoci e follie. N. V. 1h 40' **Comico**

**Italia** — Tel. 42.606 — [redacted]
**Ace Ventura - Missione [redacted]** — *di S. Oedekerk, con J. Carrey, I. McNeice, S. Callow (Usa '91)* — Il detective «acchiappanimali» deve rintracciare [redacted] pipistrello nella selvaggia Africa, per [redacted] una sanguinosa guerra tribale N. V. 1h 35' **Comico**

**[redacted] Aurora** — Tel. 712.957
**Pocahontas** — *di M. Gabriel e E. Goldberg, canzoni di A. Menken (Usa '95)* — Lui è un soldato inglese del 1600. Lei una Principessa Pellerossa. Si incontrano, [redacted] l'amore, [redacted] intorno a loro [redacted] i conflitti... N. V. 1h 30' **Animazione**

**Ritz** — Tel. 71.24.77 — Lire 9000/7000
**Vacanze di Natale '95** — *di N. Parenti, con C. De Sica, M. Boldi, L. Perry (Ita. '95)* — C'è chi tenta di riconquistare la moglie e chi tiene d'occhio la figlia che ha una cotta per una telestar. Ad Aspen, in Colorado, flirt, equivoci e follie. N. V. 1h 40' **Comico**

[redacted]

## PRIME VISIONI A TORINO

**ADUA 200** c. G. Cesare 67, tel. 856.521. **Seven.** Or.: 15,40; 17,50; 20,10; 22,30.
**ADUA 400** c.so G. Cesare 67, tel. 856.521. **Pocahontas.** Or.: 15,30; 17,15; 19; 20,45; 22,30.
**ALFIERI** piazza Solferino 2, tel. [redacted]. Ve[redacted] 29 dicembre, per Pomeriggi al [redacted]: [redacted] **immortale.**
**AMBROSIO** [redacted] c.so Vitt. Emanuele II 52, tel. 547.007. Sala 1. **Ace Ventura missione Africa.** Or.: 14,30; 16,30; 18,30; 20,30; 22,30. Sala 2. **Casper.** Or.: 14,30; 16,30; 18,30; 20,30; 22,30. Sala 3. **Forget Paris.** Or.: 14,30; 16,30; 18,30; 20,30; 22,30.
[redacted] a Sommeiller [redacted], t. 581.7190. **Ace [redacted] missione Africa.** Or.: 14,45; 16,45; 18,45; 20,45; 22,45.
**CAPITOL** via S. Dalmazzo 24, tel. 540.605. **Pocahontas.** Or.: 15,30; 17,15; 19; 20,45; 22,30.
**CENTRALE** via C. Alberto 27, t. 540.110. **Guantanamera.** Or.: 15,10; 17; 18,50; 20,45; 22,40.
**C. CHAPLIN 1** via Garibaldi [redacted] t. 436.0723. [redacted]. Or.: 15,45; 18; 20,15; 22,30.
**C. CHAPLIN 2** via Garibaldi 32/e, [redacted] 436.0723. **Underground.** Or.: 15,30; 18,40; 21,50.
**CRISTALLO** via Goito 5, t. 650.7100. **Selvaggi.** Or.: 14,30; 16,30; 18,30; 20,30; 22,30.
**DORIA** via Gramsci 9, tel. 542.422. **Seven.** Or.: 15; 17,30; 20; 22,30.
**ELISEO GRANDE** p.za Sabotino. **Pocahontas.** [redacted]: 15,10; 17; 18,50; 20,40; 22,30.
**ELISEO BLU** piazza Sabotino. [redacted] **Ventura missione Africa.** Or.: 14,45; 16,45; 18,30; 20,30; 22,30.
**ELISEO ROSSO** piazza Sabotino. [redacted] **sa.** Or.: 15,20; 17,20; 19,20; 22,30.
**EMPIRE** piazza V. Veneto 5. **Seven.** Or.: 15; 17,30; 20; 22,30.
**ERBA** corso Moncalieri 241, tel. 661.54.47. **I ponti di Madison County.** Or.: 15; 17,30; 20; domani or. 17,30; 20; 22,30.
**ETOILE** via Buozzi [redacted] via Roma. **Palla di neve.** Or.: 16; 18,10; 20,20; 22,30
**FARO** via Po 30, tel. 817.3323. **Vacanze di Na[redacted] 95.** Or.: 15,45; 18; 20,20; 22,30.
[redacted] corso Trapani 57. **Selvaggi.** Or.: 14,50; 16,45; 18,40; 20,35; 22,30.
**IDEAL** corso Beccaria 4. **Casper.** Or.: 14,30; 16,30; 18,30; 20,30; 22,30.
**KING** via Po 21, tel. 812.5996. **Smoke.** Or.: 15,30; 17,50; 20,10; 22,30.
[redacted] via S. Teresa 5, tel. 534.614. **Il profumo del mosto selvatico.** [redacted]: 16,30; 18,30; 20,30; 22,30.
**LILLIPUT** via XX Settembre 15 bis, t. 537.100. **Underground.** Or. 15,45; 18,50; 22,05.
**LUX** Galleria S. Federico, tel. 541.283. **Braveheart.** Or.: 15,25; 18,40; 22.
**MASSIMO UNO** via Montebello 8, t. 817.1046. [redacted]. Or.: 16,10; 18,10; 20,30; 22,30.
**NAZIONALE 1** via Pomba 7, tel. 812.4173 [redacted] **la di neve.** Or.: 15; 16,55; 18,50; 20,45; 22,35.
**NAZIONALE 2** via Pomba 7, tel. 812.4173. **I so[redacted] sospetti.** Or.: 15,45; 18; 20,15; 22,30.
**OLIMPIA 1** [redacted] Arsenale 31, tel. [redacted]. **Ace Ventura missione Africa.** Or.: 14,30; 16,30; 18,30; 20,30; 22,30.
**OLIMPIA 2** via Arsenale 31, [redacted] **paradiso.** Or.: 15,30; 17,50; 20,10; 22,30.
**REPOSI** via XX Settembre 15, tel. 531.400. **Viaggi di nozze.** Or.: 15,45; 18; 20,15; 22,30.
[redacted] Galleria Subalpina, tel. 562.0145. **La** [redacted]. Or.: 15; 17,30; 20; 22,30.
**STUDIO** [redacted] via Acqui 2. **Facciamo paradiso.** Or.: 15,45; 18; 20,15; 22,30.
**VITTORIA** via [redacted] 336. [redacted] di [redacted] **95.** Or.: 16; 18,10; 20,20; 22,30.

## TEATRI A TORINO

**TEATRO REGIO.** La biglietteria e gli uffici sono chiusi per festività. Riapertura martedì 2 gennaio. Prossimi appuntamenti: [redacted] 14/1 **Romeo e Giulietta** di S. Prokof'ev con il corpo di Ballo del Teatro alla Scala. ■ 14/1 ore 10,30 Concerto Aperitivo con il Coro del Teatro Re[redacted].
**AUDITORIUM RAI** p. Rossaro. Riposo.
**COLOSSEO** v. M. Cristina 71. Tel [redacted] Do[redacted] 31 dicembre ore [redacted] **Capodanno a teatro con concerto Gospel.** Prev. [redacted] teatro ore 10-13 e 15-19.

## LE TV PRIVATE

**Telecupole**
17 — [redacted]eo Top, videoclip
19,30 **Tg4 Settegiorni**
20 — **Diagnosi**, [redacted] show di medicina
24 — **Le auto della settimana**, rubrica

**Telestar**
19 — **Sasuke**, cartoni
19,25 **Tom Sawyer**, cartoni
20 — [redacted] **notes**
20,30 **Soldato Giulia**, film
22,20 **Il giramondo**
23 — **Amichevolmente...** [redacted] **voi**
23,50 **Bravo Dick**, telefilm
0,25 **Una famiglia si fa per dire**

**Telegranda**
12 — [redacted] **l'Angelus del Papa**
12,30 **Prospettive**
14,30 [redacted] **Parola della domenica**
16,30 **Prospettive**
21,30 **Voglia di** [redacted]

**Videogruppo**
12,30 **Serie A: Cremonese-Torino**
19,30 [redacted] **motori**
20 — **Primo piano**
20,30 **Serie A: Juventus-Roma**
22,30 **Primo piano**
[redacted] — **Le auto d**[redacted] **settimana**
24 — **Nite Video**

**Telecity**
19,30 **Megaloman**, telefilm
20,05 **Superamici**, cartoni
20,30 **I ragazzi dell'Accademia militare**
22,35 **Specchietto retrovisore**
0,50 [redacted]**tro**, oroscopo

**Supersix**
12,30 **Pomeriggio al cinema**
20,30 **Le auto della settimana**

21,30 **Telefilm**
22,30 **Storie ... di Natale**, rubrica
24 — [redacted] **diretta dalla Sacra di S. Michele di Avigliana (To): S. Messa** [redacted]

**Quarta Rete Tv**
18 — **Cartoon festival**
19 — **La regina delle nevi**, film
20,15 **Aspettando il 1996**
22,30 **I ribelli di White Water**
0,30 **Bikini Beach Party**
1,30 [redacted] **music**

**Quinta [redacted]**
19,30 **Poliziotto a 4 zampe**, telefilm
20 — **Cartoon Festival**, cartoni animali
20,30 **Hiroshima inferno di cenere**, film
[redacted] **Superzap**
23 — **Auto d'oggi**

**Quadrifoglio Odeon Tv**
18 — **Racing time**
18,30 **Frame**
19,30 **Informazioni regionali**
20,30 **Natale Italia - Albero o Presepe?**
22,30 **Informazioni regionali**
23 — **La vita è meravigliosa**, film

**Rete 9 Tal**
19,25 **Domani celebriamo**
19,30 **L'udienza di Giovanni Paolo II del 20.12.95**
[redacted] — **Cartoni animati**
20,40 **La fortuna viene dal cielo**, film
22,30 **Ecclesia**
24 — **In diretta dalla Basilica di S. Pietro: S. Messa della notte**

**Telecampione**
20,15 **Resta con noi signore**
20,30 **Laser**, rubrica

21 — **A piccole dosi**
21,15 **Parole e fatti**
22 — *Emporio tv*

**G.R.P.**
14,30 **Qui studio a voi stadio**
18,30 **Redazionali**
21 — **Edgar Wallace**, telefilm
22 — **Corso di lingua araba**
22,30 **Skyways**, telefilm
[redacted] **Cartomanzia in compagnia di Cleo**
0,30 **Corso di lingua araba**

**Rete Canavese**
18,30 **Video shop**
19,30 **Notes**
19,45 **Fuori programma**
21 **Fuori gioco**
22,45 **Notes**
[redacted] — **Notturno**

**Telesubalpina**
19,25 **Domani celebriamo**
19,30 **L'udienza di Giovanni** [redacted] **II del 20.12.95**
20 — **Cartoni animati**
20,40 **La fortuna viene dal cielo**, film
22,30 **Ecclesia**
24 — **In** [redacted] **dalla Basilica di S. Pietro: S. Messa della** [redacted]

**Rete 7 Piemonte**
18,55 **Informasette anteprima**
20,10 **Mondo dell'occulto**
20,40 **Proiezion**[redacted]
22,40 **Informasette**
23 — **Tutto ciò che avreste voluto sapere** [redacted]**o...**
23,40 **Informasette**

● **Eventuali errori e variazioni nei programmi sono causati** [redacted] **non tempestiva comunicazione delle emittenti.**

## Calcio D: col Castelnuovo primo successo in casa (1-0)

# Saluzzo, 3 punti di speranza

*Ieri la squadra granata ha ottenuto una vittoria importante per la classifica*
*Gol-partita messo a segno da Careglio. Nel finale decisivo il portiere Beccari*

Il capitano granata Barale, protagonista di una gara coraggiosa (PELLEGRINO)

**SALUZZO.** Una grande sventola di sinistro ■ Danilo Careglio ha regalato ai granata del presidente Boretto il primo successo casalingo (1-0), terzo della stagione. «I ragazzi erano tesi, sentivano tanto l'importanza della posta in palio - spiega ■ numero uno del Saluzzo -; siamo stati poco brillanti, ma era comunque fondamentale incamerare i tre punti».

Il gol che ha messo ko il Castelnuovo è arrivato al 35': su punizione da fondo campo, retropassaggio di Vittone per l'accorrente Careglio, che non ci ha pensato su due volte ■ da oltre venti metri ha trafitto il portiere ospite Franchi. Uno schema sperimentato negli allenamenti e già attuato con successo nella vittoriosa trasferta dei granata sul campo della Sestrese.

In chiusura della prima frazione, capitan Barale, imbeccato da un attivissimo Gillio, ha avuto sui piedi la palla del possibile 2-0, ■ il portiere ospite Franchi non s'è fatto sorprendere. Nel corso dei primi 45' l'estremo difensore saluzzese Beccari è stato impegnato una sola volta, su un insidioso rasoterra da fuori ■ di Balloni, neutralizzato in due tempi.

La ripresa s'è aperta con il Saluzzo in attacco. Sugli sviluppi di una punizione calciata da Barale, Fornesi s'è impossessato della palla sfuggita ■ difensori toscani, ma non è riuscito a concludere a rete.

Dopo una fase contrassegnata da un lungo batti e ribatti al centrocampo, l'incontro s'è ravvivato nel quarto d'ora finale, quando il Castelnuovo ha sparato le ultime cartucce per cercare ■ acciuffare il pari. Barale ■ compagni sono stati bravi nel bloccare alla fonte le iniziative ■ toscani, ma si sono fatti trovare spesso impreparati sui cross aerei provenienti da ■ner e da calci di punizione.

A tempo scaduto un'incornata di Scarpato, da distanza ravvicinata, ha fatto rabbrividire i trecento tifosi dell'«Amedeo Damiano»: Beccari s'è disteso ■ tuffo ■ ha sventato in angolo. Una parata decisiva, che ha salvato il preziosissimo successo della squadra di Damilano.ab

**Renato Arduino**

**Saluzzo:** Beccari; Chiarpotto, Careglio; Fornesi, Vittone, Salvai; Titone (76' Sanfilippo), Lucca, Ricco (54' Bianco), Barale, Gillio (89' Giordano).
**Castelnuovo:** Franchi; Fanani, Balloni; Benedetti, Ambrosini, Venturelli; Pellegrini, Scarpato, Mugnaini, Sabatini (78' Vangioni), Compagnone (46' Grazia).
**Arbitro:** Bonini di Legnano.
**Rete:** 35' Careglio.
**Note:** ammoniti: Vittone, Gillio, Barale, Pellegrini e Ambrosini. Spettatori: trecento circa.

## GRANDA SPORT

### CALCIO A 5

***A S. Stefano quarto di finale del trofeo «Città di Cuneo»***

Scatterà dopo Natale la fase decisiva del trofeo «Città di Cuneo» che, con l'organizzazione della Uisp Cuneo, si svolge nella palestra della Media 4 in piazza Martiri della Libertà. A Santo Stefano (ore 22) primo quarto di finale. Altre g■ «clou» mercoledì 27 e sabato 30. Semifinali martedì 2 e giovedì ■ gennaio; finale alle 17,45 di domenica 7 gennaio '96. [g. fr.]

### GIOVANI

***Boves, gare al Palazzetto venerdì 29 ■ sabato 30***

L'assessorato allo Sport e l'Associazione calcio Boves organizzano per venerdì 29 e sabato 30, nel Palazzetto dello Sport di Madonna dei Boschi, il quinto torneo giovanile di calcio ■ cinque» per Pulcini, Minipulcini ed Esordienti. Le gare sono suddivise in due parti: dalle 8,30 alle 12 e dalle 14 alle 20. L'ingresso è libero. [b. s.]

### BOCCE

***L'attività ■■■ si ferma nemmeno nel weekend***

Dalle 8,30 di oggi Le Valli Big Promotion Niella Tanaro organizza una «poule» giovanile a formazioni con due Allievi e due Ragazzi. Gli appuntamenti in programma il giorno di Santo Stefano: dalle 8,30 «tipo poule» a Envie (B-C-C-C); Vottignasco (coppie C), Lagnasco (coppie D) e Narzole (32 terne D). Dalle 14,30 prova a coppie femminile ■ Vezza d'Alba. [r. a.]

### JUDO

***Le cinture albesi celebrano i venticinque anni d'attività***

Il Judo Club Alba ha festeggiato i 25 anni d'attività con una manifestazione agonistica alla quale hanno partecipato sei squadre piemontesi. La rassegna è stata vinta dal Judo Club Alba del maestro Ugo Alessandria, premiato per il lavoro nelle Langhe. Nell'occasione sono anche state consegnate due nuove cinture nere ■ Margherita Badellino e Simona Visocaro, 16 e 17 anni. [a. s.]

### MOTOCROSS

***Il Club Alta Val Tanaro ha premiato i tre campioni***

A Garessio ■ Moto Club Trial Alta Val Tanaro ha premiato i tre campioni provinciali: Luca Rosso (Mini), Adriano Blengini (Amatori) ■ Marco Ostorero (Super). Riconoscimenti ai vincitori del torneo sociale Luca Gagliolo, Andrea Luccardini, Davide Cuccu, Fernando Berriolo, Gaetano Sbarra e Marco Bruschetti. [s. c.]


CINEMA FIAMMA - CUNEO

IN PROGRAMMAZIONE ANCHE ■■■ CINEMA: BERTOLA DI MONDOVI' CIVICO DI SALUZZO - RITZ DI SAVIGLIANO - IMPERO DI BRA

VASCHE IMHOFF DEPURATORI
I.M.C. TAGLIAFERRO
SERVIZIO VENDITA ED INFORMAZIONI ALLA CLIENTELA SULLA NORMATIVA NAZIONALE SUGLI SCARICHI (L. 172/95)
0141-878255

CINEMA ITALIA - CUNEO
CINEMA EDEN - ALBA
CINEMA VITTORIA - BRA
CINEMA ORATORIO - MONDOVI'
CINEMA AURORA - SAVIGLIANO

*ARRIVA IL NUOVO CAPOLAVORO ANIMATO DELLA WALT DISNEY*

La Buena Vista International Italia augura Buon Natale e Felice Anno Nuovo

CINEMA ITALIA - SALUZZO
CINEMA MODERNO
BORGO S. DALMAZZO

Nissan Micra.

E' tempo di Micrare.

L'unica con motori tutti 16 valvole 1000 ■ 1300 bialbero a iniezione elettronica. In più, servosterzo, climatizzatore, cambio automatico N-CVT, ABS ■ airbag.

TRE ANNI O 100.000 ■■■ DI GARANZIA.

da L. 16.100.000 chiavi in mano

FINANZIAMENTO 10 MILIONI A ■■■ INTERESSI
Zero Interessi: ■■ rate da L. ■■■.■■■
TAN 0,01% TAEG 3,27%
Tasso Agevolato: 36 rate da L. 311.100
■■■ 7,51% TAEG 9,63%
Anticipo di L. 6.350.000 comprensiva di L. 250.000 spesa istruttoria
Offerta concordata con la ■■■ di vendita valida fino al 31-12-95 - salvo approvazione
Nitafin
Nissan Finanziaria S.p.A.

TARGA
In prova da:
SOVENCAR

CUNEO - MAD. OLMO
Via Torino, 178 - Tel. (0171) 41.24.41

MONDOVI'
Via Torino, 64 - Tel. (0174) 42.064

SALUZZO
C.so Roma 50 - Tel. (0175) 44.756

■■■■
Viale Cherasca 29 - Tel. (0173) 362.678

■■■■
Via Cuneo 184 - Tel. (0172) 423.643

NISSAN

Ieri sera successo al tie-break sulla Cariparma dopo il trionfo di Firenze

# L'Alpitour fa il regalo ai tifosi

*La vittoria al termine di due ore e mezzo di battaglia (15-7; 11-15; 17-16; 7-15; 15-12)*
*Decisivi Grbic ■ Papi. Il sindaco innalza la Coppa Italia fra gli applausi del pubblico di Cuneo*

CUNEO. C'è sempre di mezzo ■ cuore. Quello dei giocatori, che hanno saputo vincere dopo due ore e mezza, facendo il regalo di Natale ■ tifosi; e quello dei sostenitori Alpitour-Traco, messo ancora una volta a dura prova dall'andamento della gara. Cuneo ha battuto Parma al tie-break 15-7; 11-15; 17-16; 7-15; 15-12, compiendo una grande impresa per festeggiare la Coppa Italia.

La serata al Palasport era cominciata con Giani e compagni a fare da spettatori alla festa di Cuneo, la città che accoglieva nel suo Palasport la Coppa Italia consegnata al sindaco Elio Rostagno dal presidente Bruno Fontana e da Guglielmo Isoardi, il Signor Alpitour. Il primo cittadino ha alzato al cielo il trofeo del trionfo di Firenze, accettando, fra gli applausi, il regalo della squadra alla città.

Ma quella contro Parma non ■ un'amichevole del dopo trionfo ■ Cuneo deve soffrire. Alla partenza degli emiliani, i padroni di casa rispondono dopo metà set. Dimenticati gli acciacchi, Papi e Galli (alla fine i migliori con Grbic) danno spettacolo; e dopo essersi trovati sotto 6-7, l'Alpitour chiude 15-7 con un muro di Pascual.

Nel secondo set Giani comincia forte, mette a terra due punti (un «ace» e un attacco da seconda linea) e trascina i suoi al 6-0. Poi ■sparisce dal campo, martellato in ricezione. Ma Parma punge lo stesso. L'effetto Firenze si fa sentire e sia Lucchetta sia Galli finiscono ■ panchina a riposare. A chiudere il set ■ pensa il ritorno di Giani ■■ due muri su Grbic e Oglino.

A fato, lo sponsor Guglielmo Isoardi e il presidente Bruno Fontana ■■ la Coppa Italia. Sotto, Grbic A lato, lo spagnolo ■■ Pascual

[FOTOSERVIZIO LINO BEDINO]

Capitan Lucchetta rimane ■■ panchina anche nel terzo set. La battuta di Cuneo non fa danni e le due squadre viaggiano affiancate fino all'8-7 per gli ospiti. Poi i muri di Galli, Papi, Grbic e Lucky scavano un solco a favore dell'Alpitour. Ma la Cariparma è sempre lì. Kim Ho Chul manda in campo Tomalino al posto di Lo Re e sposta Giretto ad attaccare di banda; la mossa tattica dà i suoi frutti e per gli ospiti è 12-12. Sui punti finali è battaglia di nervi, ma il muro di Cuneo, con Galli e Lucchetta, fa ancora la differenza.

Nel quarto set la stanchezza si fa sentire. Pascual, che nelle ultime gare ha sempre tirato la carretta, ha una flessione. Lucchetta, De Giorgi e Papi vanno in panchina. Così, complice un'ottima prestazione di Gravina e Giani, gli emiliani arrivano al «tie-break».

Un altro set decisivo e Prandi ripropone tutti i titolari. Pascual è «cotto», e De Giorgi si dimentica di lui, puntando sugli schiacciatori. All'inizio è un duello Papi-Gavrilov; poi s'inserisce Grbic che con tre punti consecutivi porta la squadra dal 4-2 al 5-5. In partita c'è pure Lucchetta e la palla del 7-7 la firma il capitano. Torre spreca il possibile 8-7, ma ci sono Papi e Galli a spingere la squadra mentre a chiudere ci pensano ancora Lucchetta e Grbic.

**Luca Ferrua**


## NOTIZIE dalle AZIENDE

### Riaperta la «Locanda dell'Angelo»

Nella Valle Grana dalla storia millenaria, molti dei comuni che la compongono hanno origini romane, si rinnova la ■■a più preziosa tradizione gastronomica con la riapertura, avvenuta la scorsa estate a Monterosso Grana, del locale più antico e tipico, la "Locanda dell'Angelo", ideato e creato nel 1875 nella dependance del Castello, originario del XIV secolo e di proprietà dei Conti di Monterosso. Attraverso un caratteristico ponticello sul Grana, si ac■■ al ristorante attaccato, in modo veramente suggestivo, sul torrente che ■à il no■■ al paese ed all'intera vallata. A fianco dell'Angelo spiccano il suddetto castello trecentesco, in discreto stato di conservazione ■, alla sommità di una roccia a picco, una torre quadrata, rudere di un altro ■■■ di più antica origine, probabilmente del primo medioevo. Entrando nel locale, davvero ben ristrutturato, non si possono ■■■ notare ■ volte a botte ■ le travature in legno, nonché i mobili ■ gli armadi a muro tipici ■ quell'artigianato povero, ma ricco nello stesso tempo, che è il fiore all'occhiello, da sempre, di questa ed altre valli cuneesi; stupenda, ■■, la piccola saletta per le ■■■ intime, ■■■ la volta in mattoni rossi riportata alla luce. La nuova gestione dei coniugi Quaranta vuole far rivisitare ■ clienti, secondo i canoni di una cucina raffinata ma non leziosa, tutti i gusti più tipici dell'antica tradizio■■ culinaria della Valle Grana seguendo il percorso della stagionalità ■■ piatti, preparati in base a quello che una terra ed una natura ancor generose offrono ■■ vari periodi dell'anno. Così ci si ■■■ deliziare ■■ dagli aperitivi, assaggiando i famosi e prelibati "batsoa", piedini fritti ■ maiale, per passare poi ai primi intensi ■ sofari ■■■■ i ravioli ■ segale con riso e cavoli e ■ tagliatelle rustiche ■■■ la tuma grassa, fatti entrambi rigorosamente a mano, ■■■■ vuole la tradizione, con farina macinata da un mulino a pietra. Per citare, infine, ■■■ tra le tante carni che vale ■ ■■■■ di gustare, il fagiano alle mele renette ■■■ trae forza ■ dolcezza dal ■■■■ ■■■ della selvaggina ■ della frutta di queste montagne. La cantina offre un'ampia gamma di vini, ■■ grado di soddisfare tutte le esigenze ed è incentrata, ovviamente, sui classici vini piemontesi, rossi ma anche bianchi■, con divagazioni su alcune rarità locali. **Quindi chi verrà in Valle Grana, alla "Locanda dell'Angelo", in Via del Castello 15, telefono 0171/98.81.15, difficilmente rimarrà deluso!**

**AERO CLUB "PROVINCIA GRANDE"**
aeroporto ■ Cuneo/Levaldigi ***PROPONE***
**BREVETTO PILOTA PRIVATO L. 9.800.000**
**BICICLI - C.H. A1/CAP 10 -** ■■■■■■■■
**AI NUOVI SOCI 1996 QUOTA 5■ ■■ DEL 50%**
Fraz. Mellea 10 - 12045 FOSSANO - Tel. 0172 37.41.32 - Fax 0172 374444

**SERENO immobil case** — ASSOCIATO FIAIP
Largo ■■ 9/A - 12044 CENTALLO - ■■ - Tel. ■■ 204031
Tel. e Fax 0171/211479

**VENDO**

**CENTALLO** ■■■■■■■■■■ piano di 100 mq. composto di soggiorno, cucina, 2 camere, ■■■■■■■■ veranda, box auto, cantina e orto.
**CENTALL■ ■■■RTAMENTO** al 1° piano composto di ingresso, cucinino, 3 camere, bagno, ■■■■■■■■ a L. 120.000.000.
**CENTALLO APPARTAMENTO** al ■■ piano di ■■ mq composto di ingresso, soggiorno, ■■■■■■■■ 2 ■■■■■■■■ 2 ■■■■■■■■ cantina e box auto.
**CUNEO APPARTAMENTO** in corso Dante ■■■■■■■■■■■■■■■■ composto di ingre■■■■■■■■■■■■■■■■ ■■■ cantina e box ■■■■.
**CUNEO APPARTAMENTO** in viale ■■■■■■■■■■■■■■■■ ultimo piano di 130 mq. ■■■■■■■■■■■■■■■■ ingresso, ■■■■■■■■■■■■■■■■ 2 camere ■■■■■■■■■■■■■■■■
**SAN ROCCO CASTAGNARETTA APPARTAMENTO** 1° piano di 100 ■■, composto di soggiorno, cucina, 2 ■■■■■■■■■■■■■■■■ ■■■■■■■■■■■■■■■■ ■■■■■■■■■■■■■■■■
**CENTALLO RUSTICO** ristrutturato in proprietà di ■■■ mq.
**CENTALLO VILLE** di prossima consegna in zona residenziale.
**S. ■■■■E VILLA** unifamigliare su 2 piani in proprietà di 1000 mq.
**CENTALLO TERRENO** edificabile in zona residenziale.

**CEDO**

**CUNEO NEGOZIO** di 400 mq. su due piani in posizione centrale.

**DOMENICA GIOVANE**
E' IN QUESTA SPETTACOLARE SERATA CHE SI CONCENTRANO LE ATTENZIONI DEI NOTTAMBULI PIU' TRENDY
**D.J. VICTORCRAZY**
**L.J. BARBYEBOY**
L'ANIMAZIONE E' CURATA DALLA
**CRAZYCHRISTMAS**
ASPETTANDO IL NATALE CON LE DOLCI MELODIE DI
**SANTINO ROCCHETTI**
**ENRICO TRAVERSO**

**LA STAMPA**
*ogni mercoledì*
**tuttoscienze**

**DISCOTECA CINECITTA'**
**LUNEDI' 25 ■■■■■■■■**
***QUESTA SERA***
E' POSSIBILE TROVARE LA GENTE PIU' **NATALIZIA**
MUSICA HOUSE-MODAIOLA
ANIMAZIONE ECCELLENTE
...GENIALE!!!!!!!
***ALBY - DARIO 1 - DARIO 2 - ROBERT - ■■■***
NOTE DI LISCIO
**LUCA FRENCIA**
■■■■■■■■ **ALPI CUNEO TEL. 0174/66112**

*Per le ricerche di personale specializzato rivolgersi agli sportelli del **Salone LA STAMPA** di **via Roma 80** e presso la sede di **via Marenco 32 Torino***

**PK** publikompass

# IL TRIANGOLO
## FABBRICA LAMPADARI

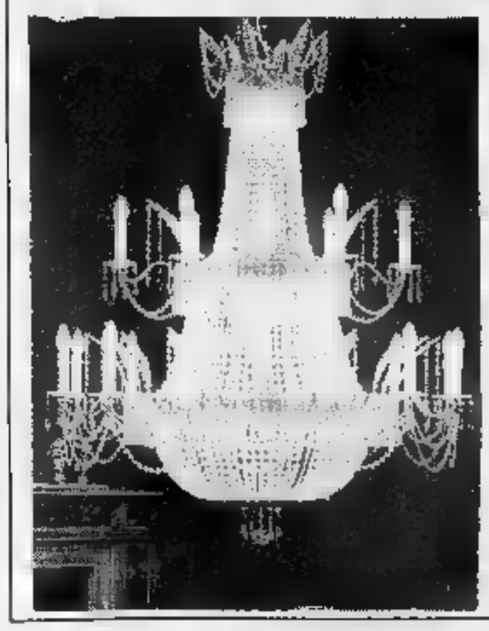

**illuminazione d'interni ■ di esterni in classico e moderno**

**Show room di complementi d'arredo ed oggettistica in legno antico.**

**APERTO FINO AL 24 FESTIVI COMPRESI**

S.S. Cuneo-Caraglio
S. Rocco di Bernezzo
tel. (0171) 85581

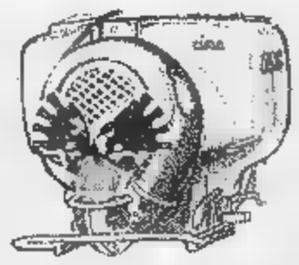

ATOMIZZATORE «CIMA» A BASSO VOLUME

CIMATRICE B.M.W. PER VIGNETI CON TESTATE INFERIORI E SUPERIORI INCLINABILI

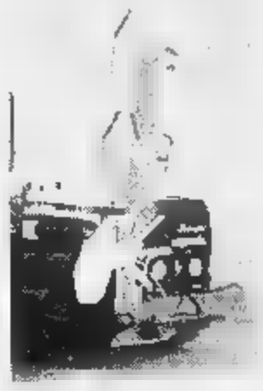

SPOLLONATRICE - RASATRICE DI ERBA

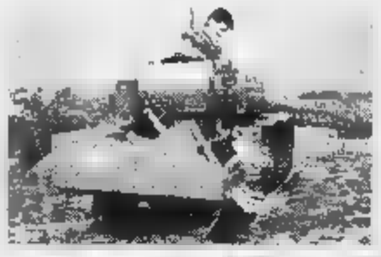

**APPUNTAMENTO ■■■■■■■■■■■■■■■■ CAMPAGNA ■■■■■■■■■■■■■■■■ PER AVERE I PREZZI NOTEVOLMENTE ■■■■■■■■■■■■■■■■ A QUELLI DELLA PROSSIMA STAGIONE**

**BORIO**
**ALBA - Tel. (0173) 440140**

# SPAZIO AFFARI

## LAVORO DOMANDE

### PERSONALE DOMESTICO BABY SITTER

**INFERMIERA** professionale nubile 45enne offresi per assistenza anziani o handicappati. Referenziata. Tel. 011 776.7435.

**RAGAZZA** 18enne esperta [redacted] offresi come baby-sitter. Telefonare ore pasti 011 316.0127.

### LAVORI VARI E PART TIME

**INFERMIERA** generica pratica [redacted] ufficio, contabilità offresi anche part-time. Tel. 668.0234.

**SIGNORA** referenziata offresi [redacted]istica a persone non autosufficienti giorno o notte. Tel. 316.0127.

## IMMOBILIARE VENDITA

### TORINO [redacted]

**ALLOGGIO** mq 170 salone 3 camere cucina doppi servizi garage. Santateresa 776.4738.

**BIMAR** [redacted] corso Traiano [redacted] ingresso 2 camere tinello cucinino bagno. Tel. 011 43.591.

**BIMAR** adiacente piazza Respighi libero ristrutturato ingresso 2 [redacted]lo cucinino bagno L. 150 milioni. Tel. 43.591.

**BIMAR** corso Sebastopoli recente ingresso 2 camere [redacted]inino bagno permute dilazioni. Tel. [redacted].

[redacted] Crocetta libero da ristrutturare ingresso 3 camere cucina bagno solaio sovrastante. Tel. 011 43.591.

**BIMAR** Pozzo Strada libero ottimo ingresso salone 2 camere tinello [redacted] biservizi box. Tel. 011 43.591.

**BIMAR** Viberti piano alto ingresso salone 2 camere cucinotta bagno piano alto panoramico termoascensore. Tel. 43.591.

**CORSO** Matteotti (via Vittorio Amedeo) prestigioso signorile ingresso 4 camere soggiorno biservizi completamente ristrutturato finiture di pregio mq 155. Portineria. Studio Tolu 436.6444.

**CORSO** [redacted] Umberto [redacted] alloggio otto vani [redacted] piano quarto vendo. Telefonare 581.9327.

[redacted] Tassoni 58 lofts lussuosi varie metrature splendide risoluzioni residenziali vende Harca. Tel. 746.738.

**CORSO** Traiano via Casana in bella [redacted] ingresso soggiorno 3 camere cucina doppi servizi. Santateresa 776.4738.

**LIBERO** via Baltimora mq 95 3° piano ascensore L. 180 milioni non trattabili. Tel. 011 924.0931 - 924.0426 ore ufficio.

[redacted] **STRADA** [redacted] costruzione immersa nel verde 2 camere cucina bagno 2 giardini privati, box auto, L. 225 milioni consegna 18 mesi. Tel. 705.446.

**PRECOLLINA** corso Moncalieri libero ingresso 2 camere tinello cucinino bagno box L. 200 milioni. Campisi 660.4519.

[redacted] villa bifamiliare composta di due alloggi di 100 e 140 mq ampio terrazzo piano interrato di 240 mq con autorimessa tavernetta lavanderia finiture di pregio. Studio Tolu 436.6444.

**S. RITA** adiacente piazza Montanari casetta indipendente su 2 piani più seminterrato con tavernetta o lavanderia. Ampio cortile interno mq 240. Ristrutturata. Studio Tolu 436.6444.

**TAIT** 562.3931 corso Inghilterra (pressi via Duchessa Jolanda) libero monolocale prezzo interamente dilazionabile.

**TAIT** 562.3931 libero in piazza Castello 2 cam[redacted] cucinotta ampio ingresso bagno ascensore L. 170 milioni.

**TAIT** [redacted] libero [redacted] largo Orbassano (su corso) recente piano alto camera tinello ingresso bagno.

**TAIT** 562.3931 libero S. Paolo camera tinello cucinino ingresso bagno termoascensore 2 arie L. 113 milioni.

**TAIT** 562.3931 libero zona [redacted] Turati ristrutturato 2 camere cucina ingresso bagno 2° piano 2 arie L. 110 milioni.

**VIA** Poirino vendiamo luminosa mansarda in stabile recente camera angolo cottura servizi termoautonomo. Gaudo 845.8317.

**VIA** S. Donato 99 (giardinetti) in deliziosa palazzina '900 in ristrutturazione lussuosi alloggi vende Harca. Tel. 746.738.

**VILLA [redacted] '700**
**prestigiosa Precollina splendida vista 1000 mq abitabili divisibile 4000 mq giardino. Visca 688.9623.**

### TORINO [redacted]

**BARDONECCHIA** comodi impianti vendiamo alloggi nuovi da L. 170 milioni dilazioni, [redacted] 0122 831.778 - 011 43.591.

**BARDONECCHIA** [redacted] vende alloggi, tavernette, prossimità impianti risalita e località Gleise/Rauil da L. 90 milioni. Tel. 0122 901.317 - [redacted].

**BARDONECCHIA** mono/bi/trilocali nuova costruzione giardino box da L. 215 milioni. Bimar 0122 831.778 - 011 43.591.

**BEAULARD** in casetta soggiorno 2 camere cucinino bagno giardino volendo box. Bimar 0122 831.778 - 011 43.591.

**CESANA** Fenils [redacted] costruzione 1/2/3 camere giardini terrazzi da L. 160 milioni. Bimar 0122 831.778 - 011 43.591.

**COLLEGNO** via La Pira privato vende signorile recente libero camera tinello cucinotto bagno 5° piano box. Tel. 411.1052.

**IMMOBILIARE SABATINO** Grugliasco saloncino camera cucina servizi mansarda mq 130. Telefona[redacted]5.1313.

**MONCALIERI** vendesi porzione di villa bifamiliare, pronta [redacted]gna, con giardino, mutuo e dilazioni di pagamento, [redacted], 881.3467 - 0336 618.021.

**PRAGELATO** ottima posizione alloggi volendo abbinabili da L. 90 milioni mutui. Bimar 0122 831.778 - 011 43.591.

**SALICE** nuovo soggiorno living angolo cottura 2 camere bagno posto auto giardino. Bimar 0122 831.778 - 011 43.591.

**SAVOULX** in baita appartamenti [redacted] bi/trilocali da L. [redacted] milioni dilazioni. Bimar 0122 831.778 - 011 43.591.

**SESTRIERE** centrali appartamenti nuovi 2/3 camere salone servizi mutui dilazioni. Bimar 0122 831.778 - 011 43.591.

**S. SICARIO** soggiorno con camino 2 camere angolo cottura bagno terrazzo posto auto. Bimar 0122 831.778 - 011 43.591.

**ULZIO** centrali mono/bilocali nuovi giardino buona esposizione da L. [redacted] milioni. Bimar 0122 831.778 - 011 4[redacted].

**ULZIO** libero nuovo ingresso soggiorno camera angolo cottura bagno box L. 180 milioni. Bimar 0122 831.778.

**ULZIO** [redacted] nuovo indipendenti soggiorno 2 camere box giardino da L. 270 milioni. Bimar 0122 831.778 - 011 43.591.

**VOLVERA** frazione Zucche 3 km da Orbassano in costruzione villa indipendente 4 lati su 3 livelli consegna prevista giugno [redacted]. 480 milioni. I.R. Casa 667.1236.

### PIEMONTE

**S. ALBANO STURA** (Mondovì/Cn) vendesi casa ristrutturata 5 camere, bagno, box, L. 120 milioni. Rodino 0171 817.708.

### VALLE D'AOSTA

**GRESSONEY ST. JEAN** Frazione Loomatten casa padronale 1850 prenotasi mono/bilocali da impresa. Tel. 0125 358.046.

### LIGURIA

[redacted] impresa Coalma costruisce e vende direttamente nuovi bi/trilocali [redacted] mare, ampi terrazzi, termoautonomi, possibilità mutuo. Tel. 0182 555.299.

**ANDORA** impresa vende direttamente appartamenti 2/3 vani ad 1 km dal mare. Cantiere 0338 296.790.

**FINALE LIGURE** 10 minuti mare [redacted] costruttrice vende direttamente in prestigioso complesso residenziale appartamenti finiture signorili, pagamenti personalizzati mutuo. Tel. 019 680.735.

**LOANO** fronte mare ingresso soggiorno cucinino camera bagno ripostiglio balcone arredato nuovo. [redacted]. 019 675.513.

[redacted] alloggio centro [redacted] ampia camera cucinino servizi arredato vendo L. 68 milioni. Tel. 0121 73.801.

**SANREMO** corso Battisti 17 vendiamo alloggi attici ville sul mare a prezzi ribassati. Grimaldi 0184 501.370.

**SPOTORNO** centralissimo soggiorno con zona cottura 2 camere bagno terrazza abitabile posto auto condominiale L. [redacted] milioni. Telefonare allo 019 821.[redacted].

**VARAZZE** splendida villetta fine '[redacted] a picco sul mare posto auto privato solo L. 490 milioni. Tel. 019 821.335.

**VARAZZE** vicino mare splendida mansarda vista mare soggiorno cucinotta 2 camere bagno L. 230 milioni. Tel. 019 821.335.

### [redacted]

**A** Mentone alloggi in costruzione da L. 83 milioni rata mutuo pari a reddito garantito. Italimmobili 011 771.[redacted].

**A** Nizza nuova proposta a [redacted] mare mono/bi/trilocali di prestigio da L. 94 milioni. Interim 011 599.792 - 504.751.

**BEAULIEU** centro in palazzina mono/bi/trilocali nuovi da L. 145 milioni affare. Tel. 0184 680.457 - 0360 700.125.

**CANNES** 100 mt spiagge mono/bilocali da L. 99 milioni in nuova costruzione. Tel. 011 817.8377 - (0033) 09 530.274.

**MENTONE** 100 mt spiagge vista mare costruendi mono/bilocali da L. 99 milioni. Tel. 011 817.8377 - (0033) 09 530.274.

**NIZZA** centro bella casa d'epoca monolocale soppalco ristrutturato L. 120 milioni. I.S.I.T. 011 817.7687.

**NIZZA** fronte mare 20 mt spiagge in palazzina monolocali da L. 60 milioni, bilocali da L. 160 milioni. I.S.I.T. 011 817.7687.

**NIZZA** Promenade bilocale piano 5° L. 150 milioni. Numerose occasioni. Tel. 011 817.8377 - (0033) 09 630.274.

**NIZZA** splendida posizione fronte mare 6° piano vista mare bel terrazzo 65 [redacted] L. 180 milioni. I.S.I.T. 011 817.7687.

[redacted] Università studios L. 60 milioni. 6% garantito da polizza. Altre proposte. Tel. 011 817.8377 - (0033) 09 530.274.

**VILLEFRANCHE** mono/bilocali costruenda palazzina. Vista mare su Cap-Ferrat. Tel. 011 817.8377 - (0033) 09 530.274.

### ESTERO

**Al** Monginevro chalet, [redacted] soluzioni abitative a partire da L. 180 milioni. Italimmobili 011 771.15[redacted] - 0338 390.438.

**MONGINEVRO** [redacted] costruzione in [redacted] tro varie metrature da L. 131.500.000 volendo box. Tel. 447.5651 - 0336 202.790.

### LOCALI UFFICI CAPANNONI

**CEDESI** locali in Cuneo [redacted] corso principale adatti a franchising o bar con o senza licenza abbigliamento. [redacted]. 0171 [redacted] ore [redacted].

**LOCALI** commerciali mq [redacted] Torino pronta consegna, zona Madonna di Campagna, a prezzo di realizzo. Tel. 681.3467 - 0336 618.021.

### BOX AUTO

**[redacted] PER CAMPER** vendesi/affittasi zona via Releo Romoli pronta consegna. Tel. 565.244.

### TERRENI

[redacted] vendesi terreno per villa [redacted] progetto approvato mq 1.100 ottima posizione. Tel. 953.1991 - 956.6740.

## IMMOBILIARE ACQUISTO

### TORINO CITTA'

**RICERCHIAMO** per nostri clienti appartamenti liberi in Torino e prima cintura. Definizioni rapide. Bimar 011 43.591.

### TORINO PROVINCIA

**RICERCHIAMO** in acquisto zona Bardonecchia Ulzio Salice Sestriere Cesana appartamenti baite massima serietà. Bimar 0122 831.778 - 011 43.591.

## AFFITTI OFFERTE

### TORINO CITTA'

**AFFITTASI** precollina alloggio signorile, salone, 2 camere, cucina, doppi [redacted], box auto. Tel. 771.5863 pomeriggio.

### [redacted] P[redacted]

**BEAULARD** affittasi annualmente arredato soggiorno camera bagno 4/6 posti letto. Bimar 0122 831.778 - 011 43.591.

**ULZIO** centrali affittasi arredati e [redacted]no/bilocali nuovi. Bimar 0122 831.778 - 011 43.591.

### PIEMONTE

**LIMO[redacted] PIEMON[redacted]** appartamento 2 camere salone servizi stagionale o mensile. Agenzia Zenit 0182 640.423.

### LOCALI UFFICI CAPANNONI

**VOLPIANO** fronte provinciale [redacted] affittasi capannone con [redacted] mq 4[redacted] con ampio cortile h. mt. 6. Tel. 988.4549.

## AFFITTI DOMANDE

### [redacted] CITTA'

**A. UNICASE** ricerca alloggi o ville vuoti o arredati anche prima cintura per dirigenti trasferiti. Tel. [redacted].840.

**RICERCHIAMO** per nostra selezionata clientela appartamenti arredati e non massima serietà. Bimar 011 43.591.

### [redacted]

**CONIUGI** pen[redacted] alloggio mq 60 [redacted] Leini Caselle o limitrofi, comoda servizi. Tel. 649.9866 dopo le 18.

**RICERCHIAMO** in affitto per referenziata clientela alloggi baite in Sestriere Bardonecchia Salice Ulzio massima serietà. Bimar 0122 831.778 - 011 43.591.

## AUTOVEICOLI

**ACQUISTA** autovetture fuoristrada furgoni camioncini frigo e ribaltabili. Ipercar strada Torino 27 Beinasco. Tel. 397.1281.

[redacted] autovetture [redacted] valutazio[redacted], pagamento contanti. Via [redacted] Ottavio 32, Torino. Tel. 011 817.7242, zona Mole.

**ACQUISTA** autovetture usate massima [redacted]lutazione pagamento contanti corso Monte Grappa 24 B. Tel. 011 776.1898 Torino.

**AUTOGILLIA** acquista vetture fuoristrada furgoni voltura immediata pagamento contanti. Corso Umbria 35. [redacted]. 488.295.

**AUTOTORTONA** acquista vetture di ogni tipo massima valutazione serietà. Corso Tortona 9, tel. 011 817.1643 - 899.664.

**MERCEDES** 250 TD SW climatizzatore Dicembre 91 motore sostituito vendo permuto rateizzo. Autocherso 011 321.709.

**MERCEDES** 300 TE 4 matic 1989 full-optional vendo permuto rateizzo. Autocherso 011 321.709.

**MERCEDES** 320 1993 full-optional fatturabile vendo permuto rateizzo. Autocherso Tel. 011 321.709.

**PAYERO** passo lungo dicembre 92 climatizzatore vendo permuto rateizzo. Autocherso 011 321.709.

**SPACE RUNNER** 4 WD climatizzatore fine 1992 vendo permuto rateizzo. Autocherso 011 321.709.

**THEMA** 16 V turbo LS 1993 [redacted] - optional prezzo interessante vendo permuto rateizzo. Autocherso 011 321.709.

**ULISSE** TD EL 7 [redacted] climatizzatore [redacted] vendo permuto rateizzo. Autocherso Tel. 011 321.709.

[redacted] bellissima Renault 25 [redacted] '89 tenuta in garage come nuova. Tel. [redacted].

## VIAGGI E VACANZE

### [redacted]

**ALASSIO** albergo ** comfort cucina [redacted]liare gennaio/marzo p[redacted] completa L. 40 mila. Tel. 0182 472.004.

**AUGURI** di buone feste dal Marialuigi Residence, una soluzione ai problemi della terza e [redacted] età. Per una breve o lunga p[redacted]. Tel. 0141 908.161.

**CASA** di riposo Torino centro, ospita anziani, ambiente confortevole, assistenza continua. Tel. 011 437.4729 - 473.1173.

**RESIDENZA FIORITA** casa di riposo tra la quiete dei boschi offre ogni moderno confort in un ambiente familiare in Borgata Chiermotta (Giaveno). Telefonare 011 936.1182 - 936.1170.

## MATRIMONIALI

**CENTRO [redacted]ENZIE MATRIMONIALI [redacted]SOCIATE & AUTORIZZATE.** La certezza del giusto incontro nell'assoluta serietà. Amicizia, [redacted]. Via Giuseppe Giusti 3, angolo corso Vinzaglio, Torino. Telefonare allo 011 561.1065.

**LAUREATO** 49enne distinto presenza conoscerebbe max 40enne senza figli istruzione adeguata scopo matrimonio. Scrivere: Publikompass 5105 - 10100 Torino.

**SCAPOLO** libero, serietà bella presenza, professore, corrispondo, matrimonio, nubile/vedova laureata max 55enne. Scrivere fermo posta C.A. 05156 - Fossano.

**40ENNE** nubile longilinea laureata insegnante sensibile cattolica sposerebbe libero pari requisiti [redacted] 45enne. Scrivere: Publikompass 5106 - 10100 Torino.

**58ENNE** conoscerebbe vedova divorziata scopo matrimonio. Scrivere: [redacted]pass 7024 - 10100 Torino.

## VARIE

**A.A. GIOIELLERIA** M.C. 334.832 acquista oro, argenteria, monete, gioielli, massimi prezzi. Corso Peschiera 183, Torino.

**A.** [redacted] **GIOIELLI** compra oro argenteria monete preziosi francobolli valutando massimo. Tel. 323.002 via Tripoli 65.

**A. OREFICERIA** Ge.Ma acquista oro argenteria monete preziosi alte valutazioni. Via Madama Cristina 42. Tel. 650.2212.

**AVETE** antichità, dipinti, soprammobili ecc. [redacted] vendere? C'è l'Ifir Piemonte [redacted] Vendite. Realizzo immediato. Tel. 011 482.822 - 485.336.


NORBERTO BOBBIO

L'utopia CAPOVOLTA

2ª edizione riveduta
Prefazione di Ezio Mauro

pp. XXVIII-156, L. 25.000

I LIBRI DE LA STAMPA

I LIBRI DE LA STAMPA: DISTRIBUITI DA RCS LIBRI E GRANDI OPERE, SONO IN VENDITA NELLE MIGLIORI LIBRERIE.

Sardegna,
un [redacted] di colori.

I mille colori della natura in Sardegna. Rosa, come i petali delicatissimi della peonia e dell'oleandro selvatico. Rosso, come i frutti spontanei delle macchie di corbezzolo. Verde, come le chiome delle querce e dei tassi secolari. Giallo, come le piume del gruccione. Azzurro, come le acque purissime del suo mare. in Sardegna vi aspetta uno spettacolo magnifico tutto l'anno, in tutte le stagioni.

Sardegna
un mare di vacanze.

[redacted] AUTONOMA DELLA SARDEGNA
*Assessorato Regionale al Turismo*

167-013153

Inviare a: E.S.I.T. Via Mameli, 97 - 09124 Cagliari
Desidero ricevere il vostro materiale informativo
"Sardegna un mare di rosa"
Nome ........
Cognome ........
Via ........
Città ........
Tel. ........
CAP ........

GESTIONI PUBBLICITARIE • CAGLIARI

# AD ANDORA
## anche a dicembre
## SUCCESSO STREPITOSO

*Gruppo Alta Italia*

*la Firma in Pelliccia*

**Svuota i locali**

**con migliaia di capi**

*per eccessive quantità di pelli*

*acquistate alle aste Internazionali*

*Gruppo Alta Italia*

**Pelle - Pellicce - Shearling**

Via C.Colombo, 34 - Andora (SV)

Aperto solo il pomeriggio **ore15,00 - 20,00**

**Sabato e domenica anche al mattino**. Chiuso il lunedì

***Cambi la tua pelliccia e ci lasci quella vecchia.***

APERTO LA DOMENICA

# SPECIALE IMMOBILIARE

## COMPAGNIA IMMOBILIARE MEDITERRANEA S.r.l.

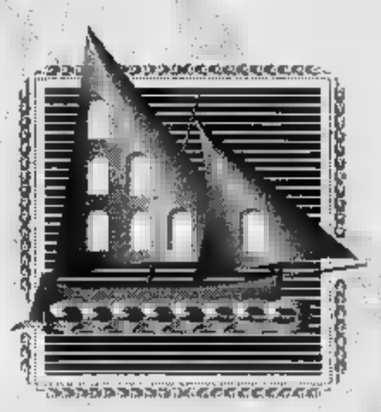

**Viale Riviera, 100**

**17027 Pietra Ligure (SV)**

**Tel. (019) 62. 84. 72.**

**Tel. / Fax. (019) 62. 85. 06.**

### Italia

**LIGURE** 9 km mare villa unifamiliare ampio box, magazzino, mansarda, giardino, 1600 mq di terreno ottima vista mare. **RIF. V 04**
**PIETRA LIGURE** 3 km mare alloggio su due livelli ingresso indipendente, due mare, soggiorno, cucinino, balcone, piccolo giardino, cantina, posto auto, lire 300 milioni. **RIF. CO 22**
**FINALE LIGURE** 1 Km mare monolocale con angolo cottura e balcone lire 100 milioni. **RIF. CO 30**
**FINALE LIGURE** 1 km mare 2° piano appartamento composto da due camere soggiorno cucina abitabile ripostiglio balcone cantina-box lire milioni. **RIF. CO 31**
**FINALBORGO** mansarda mq. 70 da ultimare con balcone lire 160 milioni. **RIF. CO 32**
**FINALE LIGURE** in nuova costruzione bilocali e trilocali con terrazzo e giardino ottima mare. **RIF. CO 11**
**ENTROTE Ligure** 10 km mare rustico indipendente su due piani + mansarda mq. 130 ca. da ristrutturare con terreno circostante di mq. 1500 lire 95 milioni. **RIF. R 77**
**Albenga** 12 km rustico di mq. 300 disposto su piani + mansarda corte interna giardino possibilità terreno coltivabile lire 240 milioni. **RIF. R 84**
**ENTROTERRA Pietra Ligure fraz. CANOVA** villetta unifamiliare tre camere soggiorno cucina abitabile doppi servizi cantina box giardino vista mare e panoramica lire 375 milioni. **RIF V 03**
**ENTROTERRA Pietra Ligure** 3 km mare in caratteristico borgo ligure rustico indipendente su due lati disposto su tre piani di mq. 160 ca. lire 80 milioni. **RIF. R 85**
in antico borgo ligure rustico da ristrutturare mq. 90 ca. con cantine e terrazza **RIF. R 78**
**CERIALE** mt. mare camera soggiorno con zona cottura grande balcone vista mare giardino privato posto auto condominiale lire 230 milioni. **RIF. CO 21**
**TOVO S.** in complesso residenziale ingresso indipendente camera ampio soggiorno cucinino piccola zona verde posto auto possibilità box lire 190 milioni. , 22
**fraz. Carpe** ampia proprietà indipendente di 220 mq. su due piani + cantine al piano terra con ampio giardino e terreno coltivabile mq. 1000 ca. lire 200 milioni. **RIF. R 80**
**TOIRANO** centro storico rustico tre piani da ristrutturare mq. con balcone e terrazzo. **RIF. R 82**
**CALIZZANO fraz.** , rustico ristrutturato semindipendente disposto su due piani mq. 80 ca. con balcone e giardino lire 150 milioni. **RIF. R**
**ALBENGA** 100 mare in zona centrale appartamento ingresso due camere soggiorno cucina abitabile ripostiglio due balconi lire 330 milioni. **RIF. CO 33**
**LOANO** 5 km mare in posizione soleggiata con vista terreno mq. possibilità di edificare ca. 300 mq. lire 95 milioni. **RIF. TR 02**
**LOANO fraz. Verzi** terreno edificabile di mq. 12.000 lire 55 milioni. **RIF. TR 01**

*Buon Natale e Felice Anno Nuovo*

### Costa Azzurra

**ANTIBES** monolocale di 30 mq + 10 mq di balcone al 2° piano con cantina e posto auto lire 95 milioni reddito annuo lire 9 milioni. **RIF. S 02**
**JUAN LES PINS** monolocale 20 metri mare zona centralissima ottimo investimento lire 100 milioni. **RIF. S 15**
**NIZZA** monolocale zona Musiciens 500 metri mare 5° piano balcone ottimo per investimento a reddito lire 107 milioni. **RIF. S 23**
**ANTIBES** monolocale di mq 35 + balcone e grande ripostiglio a 100 metri dal mare centro lire milioni reddito da affitto 8 milioni netti annui. **RIF. S 29**
monolocale al 1° piano in zona residenziale ottimo per investimento milioni reddito annuo da affitto 6,8 milioni netti. **RIF. S 36**
**GOLFE JUAN** monolocale di prestigio ben arredato, cucina attrezzata, giardino e garage privato 50 metri dalla spiaggia in bel residence con piscina 145 milioni. **RIF. S 38**
**JUAN LES PINS** monolocale di 30 mq con terrazzo al 4° piano vista mare esposto Sud in residence guardianato piscina e parco a 100 metri dal mare lire 122 ni. **RIF. S 39**
**CAP D'ANTIBES** in villetta di due piani 50 metri mare stupendo monolocale al 2° piano con 12 mq di terrazzo vista mare ben arredato e con cucina attrezzata lire 137 milioni. **RIF. S 40**
**GOLFE JUAN** monolocale in zona residenziale con terrazzo verandato cantina e posto auto in residence con giardino e piscina lire 94 milioni. **RIF. S 41**
**ANTIBES** zona vecchia su tipico mercato provenzale bilocale al 2° piano a metri dal porto turistico lire 127 milioni. **RIF. B 01**
**NIZZA** ottimo bilocale a reddito zona Musiciens 50 mq con balcone già affittato 10,7 milioni annui netti lire 143 milioni. **RIF. B 10**
**ANTIBES** bel bilocale a 800 metri dal mare con terrazzo e posto auto coperto, piscina e giardino condominiali lire 138 milioni. **RIF. B 14**
**GOLFE JUAN** bilocale con terrazzo e posto auto coperto in residence con piscina e giardino a 1 km dal mare lire 170 milioni **RIF. B 15**
**GOLFE JUAN** interessante bilocale in ottimo stato con terrazzo e garage in residence con piscina e giardino a 300 metri dal mare lire milioni. **RIF. B 16**
**JUAN LES PINS** grande appartamento di 75 mq al 4° piano in pieno centro metri dal mare ottimo per vacanza-investimento lire 168 milioni. **RIF. T 14**

Interessi 7,6% annuo fisso
valuta sul valore
con tasso del 7,6

---

Prospetto fabbricato ville a schiera

## CDM COSTRUZIONI

complesso residenziale
NUTREO 2 Albenga

### Tipologie di villa a schiera

**Interrato:** autorimessa, taverna, lavanderia.

**Piano terra:** cucina, soggiorno, studio, bagno.

**Primo piano:** 3 camere, bagno.

**Mansarda**

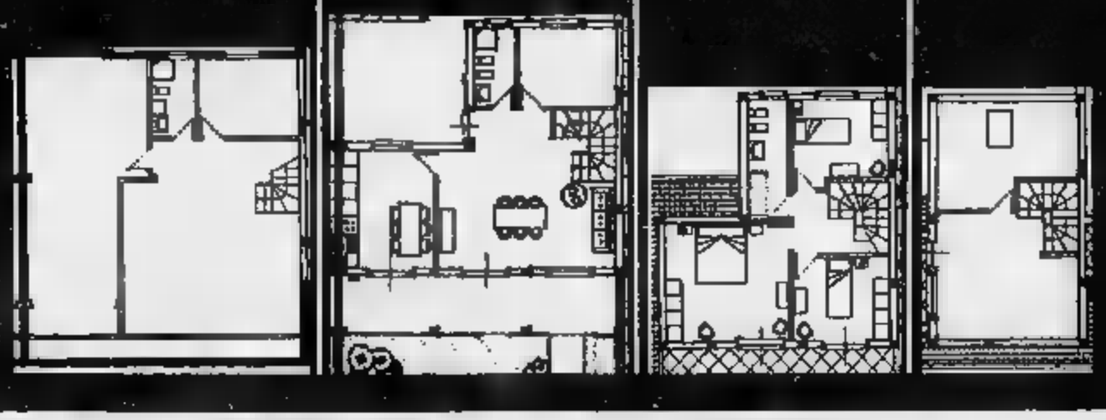

**L'investimento immobiliare è formato da alcuni valori:**

- La qualità dei beni acquistati
- La costruzione
- La dilazione dei pagamenti
- Il mutuo
- Il reddito
- La rivalutazione nel tempo.

**Linea diretta con l'impresa:**

**Tel. 0182/55.52.99**
**Fax 0182/55.54.59**

# Pronto?

RSCG

Solo i primi 100 potranno avere un telefono cellulare Sony a questo prezzo

399.000

Lettera al comune in data 21/11/95. L'offerta è valida fino ad esaurimento scorte. L'offerta è limitata alla giornata odierna e all'acquisto di un solo prodotto per ogni cliente.

**Microcellulare Sony**

Mod. CM-R222. Microcellulare family. 9 memorie.
Classe potenza 4 (96W). Autonomia di conversazione: 60 min.
Stand-by: 14 ore. Antenna retrattile. Dimensioni: 64x85x24 mm.
Peso: 190 gr. Assistenza totale per 3 anni.

**ORARIO DI APERTURA:**

| | |
|---|---|
| LUN. | 14 - 22 |
| MAR.-MER.-GIOV. | 9 - 21 |
| VEN. | 9 - 22 |
| SAB. | 9 - 20 |

VIDEO • TV • HI-FI • ELETTRODOMESTICI • COMPUTER • DISCHI • FOTO

Media World

Gruppo METRO

IL N.1 DELL'ELETTRONICA IN EUROPA

**CENTRO COMMERCIALE MONTEBELLO**

MONTEBELLO DELLA BATTAGLIA (PV) - S.S.10 VOGHERA E CASTEGGIO
TEL. 0383/892940

SENTIMENTI®
agenzia matrimoniale
*ti riaccende il cuore*
Genova - Via Dante 2 int. 26
Tel. (010) 54.22.05

LA STAMPA
# GENOVA
E LEVANTE

SENTIMENTI®
agenzia matrimoniale
*Dedicata a ...chi sogna di vivere la vita con una persona accanto*
Genova - Via Dante 2 int. 26
Tel. (010) 54.22.05

Domenica 24 Dicembre 1995 cv 37
Genova, via Varese 2, tel. 565.716-532.272

Appello del sindaco: occorre più solidarietà. E il «Massoero» vive storie di miseria e solitudine

# Luci e ombre sul Natale di Genova

## *Shopping e nuove povertà all'ombra della Lanterna*

**GENOVA.** Adriano Sansa lancia un appello «alla coralità» e «alla solidarietà» dei genovesi. Il messaggio, pronunciato «a braccio», sul filo dell'improvvi- come è consuetudine del sindaco, è scaturito durante la cerimonia del «Confuoco» che tradizionalmente si svolge a Palazzo Tursi con l'offerta del mo d'alloro, come ai tempi della Repubblica di Genova.

Sansa ha preso lo spunto dal ricordo storico per sottolineare come Genova, un tempo capitale europea, sia oggi in grando di svolgere un ruolo non secondario anche a livello internazionale. Ha incitato a «osare» e ha però ricordato che «i fortunati che hanno un posto di lavoro debbono lavorare di più e meglio perchè con la ricchezza da loro prodotta si possano i posti di lavoro».

Come nei giorni scorsi, Sansa è tornato sul tema delle povertà e ha ricordato i problemi delle fasce deboli della società. S'è pronunciato per un impegno che vada al di là della politica «pura», ma piuttosto si allarghi in un'azione di respiro sociale. «La solidarietà - ha detto Sansa - è un ottimo sentimento in questi giorni, ma occorre non dimenticarla per i mesi che ci attendono».

Anche per le persone meno fortunate nella vita tutti i giorni una volta all'anno arriva Natale. Al Comune va dato atto di aver destinato una parte rilevante del bilancio per garantire l'assistenza alle fasce più deboli. Un pasto caldo e un letto all'asilo notturno Massoero sono garantiti. Poi ci sono le varie associazioni di volontariato che operano nel sociale a prendersi dei più bisognosi.

«Il giorno di Natale abbiamo più ospiti del solito», dice Alfredo, trent'anni compiuti nel settore servizi sociali del Comune e quindici in prima persona passati al Massoero. Il menù del giorno di Natale sarà particolare: antipasto, ravioli, tacchino, panettone e anche frutta secca. Certo che i locali sono quello che sono. Chi ha da scegliere, non passa la giornata festiva in una pubblica.

«C'è più affluenza perchè quel giorno arrivano anche persone che escono dal carcere con un permesso per buona condot- - prosegue Alfredo - Non si manda via nessuno, si sempre di dare un aiuto. A volte ci chiedono anche il cibo da portare a casa, per i familiari. Poi ci altri ospiti che hanno problemi all'interno della famiglia, anziani che bevono, tossicodipendenti in cura. Non tutti li vogliono in casa. Qui cerchiamo di capire e andare incontro a chi ha bisogno e devo dire che la nostra direzione condivide questa linea e la porta avanti».

Al Massoero lavorano dodici operatori (ne servirebbero altri tre per completare l'organico) e anche come direzione. L'accoglienza funziona nell'arco delle ventiquattr'ore eccetto dalle 23 alle 6 e un quarto: un ospite può uscire in queste ore, ma non si accettano ricoveri.

Ci sarebbero tante storie da raccontare. Purtroppo, tra tanti che sono passati di qui, solo di uno si è saputo che è riuscito a inserirsi nella società. E' un ragazzo ex tossicodipendente che per un lungo periodo è stato assistito dagli operatori del Massoero e anche grazie al loro aiuto è riuscito a lasciarsi alle spalle la droga. I genitori sono tornati a ringraziare il personale dell'asilo notturno.

Il dato più sconfortante è un altro: l'età media degli assistiti si è abbassata. Prima erano persone anziane, sulla settantina. Oggi ci sono giovani disoccupati, cassintegrati cinquantenni. Alfredo ricorda un personaggio curioso: «C'era un pittore che aveva girato tutta l'Italia. Una sera mi ha fatto il ritratto in dieci minuti. Era bravissimo, ma viveva di stenti».

**Paola Cavallero**
**Paolo Lingua**

Il tradizionale «Confeugo» con il sindaco e i delegati del «popolo» di Genova

**TRE GIORNI DI FESTA**

### *Dalla vigilia a Santo Stefano*

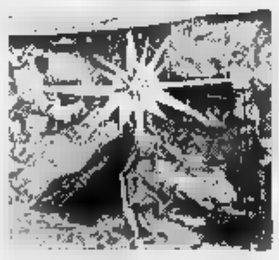

Natale a Genova e nel Levante: una guida agli appuntamenti di spettacolo, alle cerimonie religiose, ai presepi, alle iniziative benefiche. A PAGINA 43

## Vandali

### *«Botti» proibiti e miniteppisti*

**GENOVA.** Erano bellissimi, splendenti, così accattivanti che un gruppo di ragazzi l'altra non ha saputo resistere alla tentazione e ha fatto razzia degli addobbi degli alberi natalizi sistemati dai commercianti sotto i portici dell'Accademia, a de Ferrari. Una guardia giurata ha assistito alla scena, ma è riuscita a intervenire soltanto quando la minibanda di adolescenti era appena salita al volo su un autobus di passaggio. Il «vigilante» ha avvisato il 113 ma quando gli agenti hanno fermato un mezzo dell'Amt che si dirigeva verso Ponente, dei ragazzi terribili non c'era più traccia.

L'atmosfera natalizia ha portato cattivi consigli anche a Rosa Caputo, 50 anni, residente in via Prè: la donna è la pri- persona denunciata a Genova nella campagna di repressione contro l'utilizzo dei famigerati e pericolosi «botti» di San Silvestro.

Rosa Caputo è accusata di vendita abusiva di materiale pirotecnico: aveva allestito un banchetto proprio sotto casa. Gli agenti del commissariato di zona hanno sequestrato tre chili di merce.

Brutta antivigilia anche per pur due ventenni di Casarza Ligure che nei prossimi giorni finiranno di fronte al prefetto di Genova.

Venerdì sera sono stati sorpresi dagli agenti di una volante alla Foce: erano appena usciti da una discoteca e apparivano particolarmente euforici. Dopo qualche domanda dei poliziotti hanno ammesso di aver «sniffato» pochi grammi di cocaina. Per loro è scattata subito la segnalazione alla prefettura.

Sempre nella serata di ieri i carabinieri hanno compiuto un pattuglione per le strade di Genova: una operazione che ha impegnato i militari per diverse ore in una serie di controlli con alcune denunce e una serie di irregolarità rilevate fra gli automobilisti.

**(m. c. c.)**

## Questore

### *«Al sabato sera più educazione»*

Antonio Pagnozzi

**GENOVA.** «Credo che non esista una ricetta sola per risolvere il problema. I disastri del bato sera sono una somma di circostanze. Non credo che un provvedimento di questo tipo possa risolvere il problema». Il questore di Genova, Antonio Pagnozzi, insieme ai gestori delle sale da ballo genovesi, non ritiene che la proposta di chiusura anticipata delle discoteche, approvata al Senato, sia davvero la soluzione per evitare le tradizionali stragi del sabato sera. Mentre la proposta di legge (che prevede anche il divieto di vendere alcolici nei dancing dopo l'una di notte) sta facendo navetta verso la Camera il massimo rappresentante delle forze dell'ordine è cauto nell'ottimismo: «La febbre del sabato sera è un fatto individuale, credo che per prima cosa occorre rendere i giovani consapevoli dei propri limiti e dei rischi che corrono in certe situazioni - riprende il questore -. Prima di scaricare le responsabilità dei comportamenti su agenti esterni, come l'ubriachezza, l'euforia e la velocità in macchina, bisogna compiere un'opera di educazione civica». Se il provvedimento passerà, sicuramente «lo scenario si presenterà meno pericoloso», ma non basta per sconginrare il tragico sballo del sabato sera. **(m. c. c.)**

## Due arresti

### *Rubano carne e prosciutti*

**GENOVA.** Natale non è uguale per tutti, anche se sarebbe bello crederci. Sarà la sindrome del consumismo, ma perchè in questo periodo non provare a «leggere» i fatti in chiave un po' meno cinica? Nei giorni che precedono le festività ed i banchetti che la tradizione impone aumentano i furti di generi alimentari. Si va dalla busta di prosciutto infilata sotto la giacca, alla scatola con il pandoro nascosta in un borsone, sino ai furti in quantità «industriali».

L'altra notte i soliti ignoti hanno forzato la saracinesca della macelleria Checco di via Maiorana per rubare insaccati e interi pezzi di manzo. Difficile immaginare chi saranno gli acquirenti di generi così facilmente deperibili e così in gross- quantità.

Il furto è stato scoperto dai carabinieri intorno alle cinque e mezza. Una pattuglia ha notato la porta del locale socchiusa e si è fermata per controlli. Il negozio era stato svuotato. Il valore della merce portata via dovrebbe aggirarsi su un prezzo all'ingrosso di due milioni e mezzo, il che tradotto in quantità servirebbe a sfamare dieci famiglie.

L'anno scorso, nello stesso periodo, i ladri avevano messo gli occhi su un grosso negozio di formaggi; anche quella volta se n'erano andati nella notte con forme di grana sottobraccio, piuttosto che groviera o taleggio.

Per lo stesso reato sono state arrestate due persone e cinque denunciate poichè la posizione di quest'ultime era considerata meno grave. Si trattava di stranieri, un albanese, uno slavo, e alcuni nordafricani.

Tra le persone fermate nei supermercati c'erano anche due casalinghe, una di 46 e l'altra di 52 anni. Nella borsa avevano infilato una o due confezioni di insaccati. L'intervento della vigilanza le ha smascherate e loro sono arrossite per la vergogna.

**(p. c.)**

## 24 ORE

**PORTO**

***Gruppo Clerici, nuovo gruppo nel campo della logistica***

E' sorto a Genova «Clerici spa Logistic Group» cui faranno riferimento oltre le imprese di import export del traffico di frutta del gruppo Clerici, anche i terminali di Salerno, Cipro e Trieste. La Clerici oltre agli investimenti di 10 miliardi effettuati sino ad oggi investiranno altri tre miliardi. Nel complesso, il gruppo nel 1995 è cresciuto del 33% rispetto al 1994. **[p. l.]**

**PROCESSO**

***Offese e getti d'acqua Due rinvii a giudizio***

Per offese e getti ripetuti d'acqua contro un oste genovese di via San Bernardo, nel centro storico, Giancarlo Sgrazzutti, due genovesi saranno rinviati a giudizio: si tratta di Antonello Porceddu, 47 anni, e Jeannette Gruber, 48 anni, entrambi residenti in via San Bernardo. A più riprese avrebbe inveito dalle finestre gettando acqua e inchiostro sugli avventori dell'osteria. **[p. l.]**

***Visite guidate al museo di villa Pallavicini a Pegli***

Nei giorni 26 dicembre e 6 gennaio saranno organizzate visite guidate al museo di Villa Pallavicini a Pegli. **[p. l.]**

***De Benetti (Verdi) chiede chiarimenti su Bolzaneto***

Lo scalo ferroviario di Bolzaneto è pericoloso? Una interrogazione a questo proposito è stata presentata nei giorni scorsi al governo dal deputato ligure Verde Lino De Benetti, sulla base d'un rapporto dei vigili del fuoco di Genova. E' stato chiesto l'intervento del prefetto. **[p. l.]**

**DISCOTECHE**

***Locali chiusi dopo le 3 I gestori sono soddisfatti***

«Siamo soddisfatti. L'importante è che l'orario di chiusura delle discoteche fissato alle 3 di mattina sia unificato e non, come succede ora, sia diversificato a seconda dei comuni costringendo i giovani ad un fenomeno di pendolarismo che diventa pericoloso per la circolazione stradale e la sicurezza». Lo ha affermato Piero Gozzi, presidente regionale del Sindacato italiano locali da ballo in relazione alla avvenuta approvazione da parte del Parlamento dei nuovi orari di chiusura delle discoteche. **[r. s.]**

I gestori hanno un debito di 300 milioni

## Tursi «deve» sfrattare il bar del Carlo Felice

**GENOVA.** Tre miliardi e 500 milioni per demolire e riattrezzare a verde pubblico l'ex Conceria Bocciardo; due miliardi e 230 milioni per ristrutturare l'edificio del civico liceo artistico Barabino; tre miliardi per rifare la galleria semicircolare del cimitero Staglieno.

Anche alla vigilia di Natale la giunta comunale ha continuato a produrre delibere. Lo ha annunciato ieri l'assessore-portavoce Aleandro Longhi, coadiuvato dal collega Michele Casissa: ma non ci sono stati soltanto questi vistosi capitoli di spesa a caratterizzare l'attività del municipale.

«Abbiamo deciso di trasferire in un edificio di proprietà comunale in via Dassori il centro infortunistica dei vigili urbani, per risparmiare l'affitto».

Inoltre sono stati stanziati 142 milioni per far frequentare agli impiegati comunali addetti agli sportelli un corso di apprendere «buone manieres» e trattare urbanamente il pubblico.

Sarà inoltre riattato e a disposizione del quartiere del centro storico l'ex cinema del Fossatello. Lavori di rifacimento anche per l'Istituto Gobetti e per le elementari Mazzini di Sampierdarena.

Longhi ha anche preso due drastiche decisioni: ritirerà la concessione e farà sgomberare al più presto dagli attuali affitturi il bar del Carlo Felice in Galleria Siri e i locali della ex Marinetta in Corso Italia per morosità.

I due casi sono singolari: la società Baia degli Angeli di Corso Italia ha un debito di circa 200 milioni; il titolare del bar, invece, ottenne la offrendo un canone doppio dell'offerta comunale nel 1993, ma non pagò mai. Ora, dopo due e mezzo, ha accumulato un «rosso» nei confronti del Comune trecento milioni. E' Natale, sta bene, ma, dice Longhi, le casse comunali piangono. **[p. l.]**

In dirittura d'arrivo la presidenza dell'Authority

## Porto, perché tante liti sulla nomina di Gallanti?

**GENOVA.** E' ormai in dirittura d'arrivo la nomina del presidente dell'Autorità Portuale, avv. Giuliano Gallanti. Le polemiche romane e locali non cessano di alimentarsi, ma sono gli ultimi fuochi prima della «gran pace» natalizia.

Gallanti dovrebbe entrare in carica il 1° febbraio o il 1° marzo, appena l'iter burocratico sarà perfezionato. L'unico ostacolo che potrebbe ancora insorgere potrebbe essere un ricorso al Tar del Lazio, tribunale amministrativo dalle decisioni talvolta sorprendenti, ma i margini giuridici di un'azione del genere sembrano molto ristretti.

Il parere delle commissioni parlamentari è obbligatorio, ma vincolante. D'altro canto, a Montecitorio c'è stata la «parità», riequilibrata dal voto di Palazzo Madama. Il ministro Giovanni Caravale, probabilmente esasperato per la «litigiosità» genovese, ha voluto chiudere la partita, prima che si dimettesse il governo.

D'altro canto, la legge, che ormai ha mostrato tutti i suoi limiti (è macchinosa, confusa, contraddittorial, dispone che sia il ministro ad effettuare la nomina d'intesa con il presidente della Regione.

E nel nome di Gallanti l'intesa tra Caravale e Mori era già perfetta. E' probabile che l'opposizione - soprattutto Forza Italia e An, perchè l'area del Ccd e del Cdu s'è mossa con maggior prudenza - contasse per uno «stop» alla pratica dopo il voto della Camera, considerata poi la prospettiva d'un «black out» politico dovuto alle dimissioni di Dini e a cambiamenti d'incarichi ai diversi dicasteri in attesa delle elezioni.

Il «vuoto» avrebbe quindi prolungato il commissariamento di Fabio Capocaccia sino all'esito elettorale. Invece, tutti i calcoli e i possibili ribaltoni sono andati a vuoto. Restano dubbi a galleggiare: perchè tanto accanimento? Quali interessi sono in ballo? **[p. l.]**

Clochard massacrato in stazione, aveva rimproverato un immigrato

## Doppia aggressione nel Ponente

### *Marocchino picchiato a sangue, è molto grave*

**GENOVA.** Notte di violenza nel Ponente urbano. Due aggressioni, tra Voltri e Sestri Ponente, che sono ancora senza un perchè.

Un marocchino di 24 anni è stato trovato in fin di vita, coperto di sangue, nell'androne di un portone in via Murtola. Alla stazione ferroviaria di Sestri Ponente invece è stato so un clochard, pressapoco sulla sessantina, molto conosciuto nella delegazione.

La stazione è diventata da alcuni anni la sua casa. Dorme su una pachina, riparato dalla tettoia. Non ha mai dato fastidio a nessuno. Secondo le prime testimonianze, sarebbe stato aggredito da un nordafricano. Tra i due era scoppiato un diverbio. Qualcuno ha sentito le urla di una conversazione su toni concitati. Qual era il motivo? C'è chi sostiene che il barbone abbia rimproverato all'extracomunitario, un ragazzo, di aver urinato contro il muro della stazione, lontano dalla panchina che serve a lui da povero giaciglio.

La reazione dell'extracomunitario è stata violenta. Il clochard ha ricevuto una raffica di pugni che lo hanno ridotto a terra, in una maschera di sangue. L'ambulanza lo ha trasportato nel vicino ospedale dove è stato sottoposto ad accertamenti. Le sue condizioni non sono gravi.

Sta meglio anche il marocchi- picchiato a Voltri. A dare l'allarme è stato un inquilino dello stabile, che stava rientrando a casa. Nel vano portone ha quasi inciampato nel giovane extracomunitario rannicchiato a terra e sanguinante. Non riusciva neppure ad articolare una parola.

Inizialmente i medici dell'ospedale di Voltri hanno temuto un trauma cranico. La prognosi è stata riservata, ma a titolo precauzionale. Con il passare delle ore e le cure prestate dai sanitari le sue condizioni sono migliorate.

Entrambi i casi sono stati affidati agli investigatori del commissariato di Sestri Ponente.

Non sembra che i due episodi siano collegati. La ricostruzione della scena di violenza avvenuta nella stazione ferroviaria dovrebbe essere abbastanza fedele allo svolgimento dei fatti.

Il mistero è più fitto sul caso dell'extracomunitario. Con sè aveva un foglio rilasciato dalla questura da cui risultano nome, età, e nazionalità. Non si sa cosa ci facesse da quelle parti. Non sembra infatti che abbia un domicilio a Voltri. L'ultima volta che si era rivolto all'ufficio stranieri pare che avesse fornito un indirizzo nel centro storico.

Per il momento non esistono gli elementi per definirlo episodio di razzismo.

Nel quartiere esiste una piccola comunità di extracomunitari. Può darsi che si sia trattato di un regolamento di conti tra connazionali. **[p. c.]**

# [redacted] UTILI

## FARMACIE

**[redacted] FESTIVO**
**GENOVA:** dalle 8,30 alle 20:
*Canobbio*, piano di S. Andrea 15
*Pescetto*, via Balbi 185
*Mojon*, via Fossatello 12
*Lazzeri*, corso Magenta 15
*Genovese*, corso Torino 38
*Ormea*, via Bonifacio 13
*Europa*, [redacted] Europa 676
*Nervi*, via Casotti 20
Dalle 8,30 alle 21,30:
*Gottardo*, [redacted] Piacenza [redacted]
*Rolando*, via G. [redacted] Monti 23
*Levrero*, via Sampierdarena 187
*Centrale*, [redacted] Gattorno 5
*S. G. Battista*, via Arrivabene 5
*Calvi*, via don Verità 49

**ARENZANO**
*Chiappano*, via Sauli.
**COGOLETO**
*Conti*, [redacted] Colombo
[redacted]
*Sori*, via Cairoli [redacted], telefono 700.632.
**RECCO**
*Berni*, p.le Europa 1, tel. 74.015.
**CAMOGLI**
*Machi*, via della Repubblica [redacted], [redacted] 771.081.
**SANTA MARGHERITA**
*Internazionale*, p.zza Martiri 2, tel. 287.189.
**RAPALLO**
*Montallegro*, via Libertà 106, [redacted].
[redacted]
*Valiera*, piazza [redacted] Dicembre 8, telefono 259.041.
**CHIAVARI [redacted] LAVAGNA**
*Centrale*, via Prandina 22, tel. 309.788 - *Frezzato*, via Roma 36, tel. 392.816.
**[redacted] LEVANTE**
*Pila*, via Nazionale 432, tel. 41.084.
**MONEGLIA**
*Marcone*, v. Longhi 66, telefono 49.232.

## AUTOAMBULANZE

**Genova:** [redacted]. 595.951; **Camogli:** [redacted]. 770.205; **Ruta:** tel 771.119; **Recco:** tel. 74.234; **Santa Margherita Ligure:** tel. 287.019; **Rapallo:** [redacted]. 50.433, 60.700; **Chiavari:** tel. 322 [redacted], [redacted]; **Cogorno:** tel. 384.620; **Lavagna:** tel. 309.947; **Sestri Levante:** tel. 41.020, 480.750; **Riva Trigoso:** tel. 41.764; **Moneglia:** [redacted]. 49.241; **Cogoleto:** tel. 9188.366; **Sori:** tel. 700.917.

## OSPEDALI

**S. Martino:** telefono 35.351; **Galliera:** telefono 56.321; **Sampierdarena:** telefono 41.021; **Rivarolo:** telefono 446.941; **Sestri Ponente:** telefono 600.841; **Gaslini** (pediatelefono): telefono 56.361; **Borgo Fornari:** telefono 932.885; **Recco:** telefono [redacted].102; **Santa Margherita:** telefono 283.611; **Rapallo:** telefono 50.231; **Lavagna:** telefono 32.91; **Cogoleto:** telefono 91.[redacted].

## GUARDIA MEDICA

*Notturna prefestiva e festiva:*
**Genova, Bogliasco, Pieve Ligure, Arenzano, Cogoleto:** telefono 354.022. Pediatrica (a pagam.) tel. 542.776.
**Recco, Rapallo, Camogli, [redacted] Margherita:** telefono 60.333.
**Chiavari, Lavagna, Sestri Levante:** [redacted]fono 303.410-32.91.
**Borzonasca:** telefono 340.239.
**Santo Stefano d'Aveto:** telefono [redacted].
**Cicagna:** telefono 92.147.
**Varese Ligure:** telefono 842.041.

## AUTOLINEE

**AMT Genova:** telefono 59.972.114.
**Tigullio Trasp.: Chiavari:** telefono 313.851.
**Sestri Levante:** telefono 41.384 - 480.655 - 47.751.
**Rapallo:** t. 54.509 - 51.306 - 54.508

## FERROVIE

**Genova:** tel [redacted]; **Camogli:** tel. 771.137; **Recco:** tel. 76.134; **Santa Margherita:** tel. 286.630, **Rapallo:** tel. 50.347; **Zoagli:** tel. 259.358; **Chiavari:** [redacted]. 300.000, 309.587, 392.161; **Sestri Levante:** tel. 41.620, 41.050. **Riva Trigoso:** tel. [redacted]; **Cogoleto:** [redacted]. 9181.765; **Moneglia:** tel. 49.705.

## MERCATI

**Lunedì.** Piazza Palermo, piazza Di Negro, piazza Tre Ponti, Molassana, Bolzaneto, Pegli, Recco, Riva Trigoso, [redacted]i, [redacted] Parenzo, piazzale Giusti, Oregina, Nervi, via Anzani, Cornigliano, Voltri. **Mercoledì.** Piazza Terralba, [redacted] Campo, via Tortosa, Sestri P., Prà, Certosa, piazzale Da Vinci. **Giovedì.** Piazza Palermo, piazza Di Negro, Bolzaneto, Pegli, [redacted] Anzani, [redacted]ia, Lavagna, Rapallo, Sori. **Venerdì.** Via Isonzo, piazza Tre Ponti, piazza Terralba, Prato, Pontedecimo, piazzale Parenzo, [redacted]te Giusti, Oregina, Cornigliano, Chiavari, Santa Margherita. **Sabato.** Via del Campo, via Tortosa, piazzale Terralba, Sestri Ponente, Certosa, [redacted] Leonardo Da Vinci, Sestri Levante.

## [redacted]

**Genova Radiotaxi:** tel. 2696; **Recco:** tel. 74032, **Camogli:** tel. 771.143; **Portofino:** tel. 269.785; **S. Margherita:** tel. 286.508-287.998; **Rapallo:** tel. 55.658, 54.474, 50.048, 55.868, 55.969, 50.317, 50.647; **Zoagli:** tel. 259.385; **Chiavari:** [redacted]. 308.284, 305.522; **Lavagna:** [redacted]. 392.096, 393.16.22; **Sestri Levante:** tel. 41.277, 41.278; **Sori:** [redacted]. 700.396.

## CAPITANERIE DI [redacted]

**Genova:** telefono 26.74.51.
**Santa Margherita:** telefono 28.70.29.

## [redacted]

**Genova:** 566831-580429-586553.
**Ca[redacted] Ligure:** 467.141.
**Borzona[redacted]:** 340.016.
**Cicagna:** 92.035.
**Rezzoaglio:** 97.043.
**S. Stefano d'Aveto:** 98.072

# [redacted] AL [redacted]

## GENOVA

**TEATRI — [redacted] Felice** — Tel. 589.329 - 591.697. Ore 15. Lire 115.000 85.000/65.000/30.[redacted]
**[redacted] Traviata** — Direttore Daniel Oren, Regia Luis Pasqual. Giusy Devinu, Lidia Tirendi, Mina Blum, Marcello [redacted].

**Teatro Sta[redacted]** — Teatro della Corte. Tel. 570.2472. Ore 20,30. Lire 40.000/28.000
[redacted]

**Teatro [redacted]** — Sala Duse. Tel. 831.1891. Ore 16. Ingresso libero
OGGI RIPOSO

**Pol. Genovese** — Tel. 839.35.89. Ore 21. Lire [redacted]
**...E la prima è stata Eva.** La seduzione come arte di vivere. Compagnia goliardica «Balstrocchi». Regia di Piero Rossi.

**T. [redacted] Tosse** — Sala Aldo Trionfo. Tel. 247.07.93. Ore 20,45. L. 28/20.000
OGGI RIPOSO

**T. [redacted] Tosse** — Sala Dino Campana. Ore 20,45. Lire [redacted]
OGGI RIPOSO.

**T. della Tosse** — Agorà. Ore 21,30. Lire 18/15/10.000
OGGI RIPOSO

**Teatro Garage** — Sala Diana. Ore 21: dom. 17. Lire 20.000/16.000
Chiuso fino [redacted] 18 gennaio.

**CINEMA — Ariston 1** — Tel. 208.549. Or.: 15,10/17,05 18,55/20,50/22,40. L. 10.000 sab.-dom. 12.000; mer. 7000
**Casper** — *di B. Silberling, con C. Ricci, B. Pullman, C. Moriarty (Usa '95)* — In una vecchia casa abita il fantasma di un bambino che rimedia ai guai combinati dai suoi zii fantasmi e si innamora di una fanciullina «umana» N. V. 1h 40' **Fantastico**

**[redacted]** — [redacted]. 208.549. Or.: 15,10/17,05 18,55/20,50/22,40. L. [redacted].000 [redacted].-dom. 12.000: [redacted]. 7000
**I soliti sospetti** — *di B. Singer, con S. Baldwin, G. Byrne, C. Palminteri (Usa '95)* — Cinque delinquenti arrestati dalla polizia a New York si trovano coinvolti in un intrigo con un misterioso personaggio pericolosissimo. N. V. 1h 40' **Thriller**

**Augustus** — [redacted]. 566.810 Or.: 15 16,55/18,50/20,45/22,40 Lire 10.000; sab.-dom. [redacted]; merc. 7000
**Pocahontas** — *di M. Gabriel e E. Goldberg, canzoni di A. Menken (Usa '95)* — Lui è un soldato inglese del 1600. Lei una Principessa Pellerossa. Si incontrano, nasce l'amore, ma intorno a loro scoppiano i conflitti... N. V. 1h 30' **Animazione**

**Corallo 1** — Tel. 586.419 Or.: 15/16,55/18,50 20,45/22,40. Lire 10.000 sab.-dom. 12.000; mer. 7000
**Guantanamera** — *di T. Gutiérrez e J. C. Tabío, con C. Cruz, M. Ibarra (Cuba '95)* — Da Guantánamo all'Avana, l'odissea di un corteo funebre che a causa della burocrazia [redacted] veicolo ad ogni città attraversata. N. V. 1h 40' **Comm.**

**Corallo 2** — Tel. 588.419 Or.: 15/16,55/18,50/20,45 22,40. Lire 10.000 sab.-dom. [redacted]; mer. 7000
**Il profumo [redacted] mosto [redacted]** — *di A. Arau, con K. Reeves, A. S. Gijon, G. Giannini (Usa '95)* — Un amore simulato per convenienza, si trasforma in una passione travolgente: fa da sfondo una [redacted] campagna messicana del 1945. N. V. 1h 43' **Commedia**

**Grattacielo** — Tel. 564.403 Or.: 15/16,55/18/20,45 22,30. Lire 10.000 sab.-dom. 12.000; mer. 7000
**Vacanze di Natale '95** — *di N. Parenti, con C. De Sica, M. Boldi, L. Parry (Ita. '95)* — C'è chi tenta di riconquistare la moglie e chi tiene d'occhio la figlia che ha una cotta per una telestar. Ad Aspen, in Colorado. flirt, equivoci e follie. N. [redacted]. 1h 40' **Comico**

**Lux** — Tel. 561.691 [redacted].: 15/17,30/20/22,30 L. 10.000 sab.-dom. 12.000; mer. 7000
**La lettera scarlatta** — *di R. Joffé, con D. Moore, G. Oldman, R. Duvall (Usa '95)* — Nuovo Mondo, metà 600: una donna ha una figlia da [redacted] relazione adulterina con un pastore e viene trascinata nella rovina. Dal romanzo di Hawthorne. N.V. 2h 15' **Dramm.**

**Odeon** — Tel. 362.8298 Or.: 15,30/17,50/20,10 22,30. L. 10.000 sab.-dom. 12.000; mer. 7000
**Viaggi di nozze** — *di C. Verdone, con C. Verdone, C. Gerini, C. Mascoli, V. Pivetti [redacted] '95)* — Tre differenti coppie in viaggio [redacted]: i «coatti», i modernisti assillati dalla famiglia, [redacted] pignolo pedante e la sua vittima N. V. 1h 42' **Commedia**

**Olimpia** — Tel. 581.415 Or.: 15/16,50/18,40 20,40/22,40. L. 10.000 sab.-dom. 12.000; [redacted]. 7000
**Seven** — *[redacted] D. Fincher, con B. Pitt, M. Freeman, K. Spacey (Usa '95)* — Due detective, l'uno a inizio e l'altro a fine carriera, insieme per dare la caccia a un serial-killer che uccide seguendo i sette peccati capitali. N. V. 2h 05' **Thriller**

**Orfeo** — Tel. 564.849 Or.: 15,10/17/19/20,50 22,40 Lire [redacted] sab.-dom. 12.000; mer. [redacted]
**Palla di neve** — *di [redacted] Nichetti, con P. Villaggio, F. Vignaroli, L. Gullotta (Ita '[redacted])* — Un delfino fugge dalla piscina dove veniva addestrato e un trafficante d'armi cerca di usarlo per compiere [redacted] attentato. N. V. 1h 40' **Commedia**

**Palazzo** — Tel. 565.512 Or.: 15,30/17,50/20,10 22,30 Lire 10.000 sab.-dom. 12.000; mer. 7000
**Seven** — *di D. Fincher, con B. Pitt, [redacted] Freeman, K. Spacey (Usa '95)* — Due detective, l'uno a inizio e l'altro a fine carriera, insieme per dare la caccia a un [redacted] che uccide seguendo i sette peccati capitali. N. V. 2h 05' **Thriller**

**[redacted]itz d'essai** — Tel. 314.141 Or.: 14,45/16,45/18,45 20,45/22,40. Lire 10.000 [redacted]. 12.000; [redacted]. 7000
**Smoke** — *di W. Wang, con H. Keitel, W. Hurt, F. Whitaker (Usa '94)* — Storie, paure, ricordi, personaggi [redacted] bottega di [redacted] tabaccaio che da 14 anni fotografa lo stesso pezzo di strada. N. V. 1h 55' **Commedia**

**Universale** — Palazzo dello Spettacolo Sala 1. Tel. 582.461 [redacted].: 15,30/18,30/22. L. 10.000 [redacted].-dom. 12.000; mer. 7000
**Braveheart - Cuore impavido** — *di M. Gibson, con M. Gibson, S. Marceau, P. McGoohan [redacted] '95)* — Le avventure di Willian Wallace, eroe scozzese in lotta per l'indipendenza del suo Paese soffocato da nobili corrotti e da inglesi rapaci N. V. 2h 57' **Avventuroso**

**Universale** — Palazzo dello Spettacolo Sala 2. T. [redacted].461. Or.: [redacted] 15 alle 22,40. L. 10.000 sab.-[redacted] 12.000; mer. 7000
**Casper** — *[redacted] B. Silberling, con C. Ricci, B. Pullman, C. Moriarty (Usa '95)* — In una vecchia casa abita il fantasma di un bambino che [redacted] ai guai combinati dai suoi zii fantasmi e si innamora di una fanciullina «umana» N. V. 1h 40' **Fantastico**

**Universale** — Palazzo dello Spettacolo Sala 3. Tel. 582.461 Or.: 15/18,30/22. L. 10.000 sab.-dom. 12.000; [redacted]. 7000
**Underground** — *di E. Kusturica, con [redacted] Manojlovic, L. Ristovski, M. Jokovic (Fra. '95)* — L'ex Jugoslavia dal 1941 a oggi, ovvero dalla II guerra mondiale alla guerra civile appena terminata. Il tutto da una città sotterranea... N. V. 2h 52' **Grottesco**

**Verdi** — Tel. 562.137. Or.: 20,15 22,30; sab. e dom. 15,30 17,45/20,15/22,30. L. 10.000 [redacted]. 12.000; mer. 7000
**Viaggi [redacted] nozze** — *di C. Verdone, con C. Verdone, C. Gerini, C. Mascoli, V. Pivetti (Ita '95)* — Tre differenti coppie [redacted] viaggio [redacted] nozze: i «coatti», i modernisti assillati dalla famiglia, [redacted] pignolo pedante e la sua vittima N. V. 1h 42' **Commedia**

**LUCI [redacted]** — **Abc** tel. 413.838; **Alcione** [redacted]. 814.965; **Centrale 1 e 2** tel. 580.380; **Chiabrera** tel. 281.586; [redacted]; **Dionisio** tel. 568.516; **Eldorado** tel. 645.7943; **Smeraldo** tel. 201.919.

**CINECLUB — Amici del cinema** — Tel. 413.838 Or.: 20,15/22,30 Lire 6000/5000
OGGI [redacted], Domani: **Apollo 13**

**Carignano d'essai** — Tel. 570.23.48 Ore 20,30 Lire [redacted]
**L'uomo delle stelle** — *di G. Tornatore, con S. Castellitto, T. Lodato, L. Trieste (Italia '95)* — Nel 1953 un piccolo truffatore gira la Sicilia con una cinepresa: per 1500 lire offre provini, promesse di successo nel cinema e inevitabili delusioni. N. V. 2h **Comm.**

**Fritz Lang** — Tel. 219.768 Ore 21,15 Lire 6000/5000
OGGI RIPOSO

## IL TEMPO IN LIGURIA

**[redacted]MPO PREVISTO PER [redacted]** Permangono ancora condizioni di instabilità con schiarite alternate a veloci passaggi nuvolosi. Temporanea attenuazione della forza del vento. Temperatura stazionaria.
**[redacted]NZA PER DOMANI.** Nuovo deterioramento per l'approssimarsi di nuovi sistemi frontali che dal medio Atlantico si muovono verso Levante. Mare mosso.
**[redacted] ERI.** Temp. del mare 14 °C, umid. rel. 75%, vento Sud-Ovest 50-70 km/h, mare molto mosso, cielo coperto, press. barom. 1000 mbar (in aumento).

**[redacted] DI [redacted]**

| | | |
|---|---|---|
| **Genova** | max **15** | min **12** |
| **Savona** | max **15** | min **12** |
| **Imperia** | [redacted] | min **12** |

**UN ANNO FA A IMPERIA**
Max: **12**; min: **9**; temp. mare **14**

Il **Sole** sorge alle 8 [redacted] tramonta alle 16,54. La **Luna** si leva alle 9,37 e cala alle 20,12 (fase crescente).

[redacted] gentilmente forniti dall'Osservatorio meteorologico del Comune di Imperia e dal Centro Meteo Mursia di Portofino.

**Lumière** — [redacted] Or.: 20,15/22,30; fest. 16 18/20,15/22,30 Lire [redacted]
**Germania [redacted]**

**Chaplin** — Tel. 880.069 Ore 21 L. 5000 soci L. 4000 tessera
OGGI RIPOSO

**Nickelodeon** — Tel. 589.640 Or.: 21,15; dom. 17 e 21,15 Venerdì d'argento [redacted] L. [redacted]
Chiuso sino al 3/1

**Cineforum** — Tel. 887.841 Ore 21 L. [redacted]
OGGI RIPOSO

**PEGLI — Eden-Peglicinema** — Tel. 698.1200 Or.: 15,20/17,40/20/22,15 Lire 10.000
**Chiuso per tutto**

**CASELLA — Cinema parrocchiale** — Tel. 967.71.30 Ore 21 Lire 6000/4000
OGGI RIPOSO

**NERVI — S. Siro** — Tel. 334.778. Or.: 20,15/22,30 Sab.-lun.-mer. dalle 15,30 alle 22,30. Dom. 15,30. L. 8000
**Apollo 13** — *di R. Howard, [redacted] T. Hanks, B. Paxton, K. Bacon (Usa '95)* — La drammatica missione di Apollo [redacted] che, nel 1970, in seguito al guasto dei sistemi elettrici, rischiò di perdersi nello spazio N. V. 2h 20' **Avventuroso**

**VOLTRI — Ambrosiano** — Tel. 613.6138 Or.: 20,15/22,30; d[redacted] 17,30/20/22,30. Lire 8000
**Io [redacted] spik inglish** — *di C. Vanzina, con P. Villaggio, I. Price, C. Pickles (Italia '95)* — Un [redacted] di mezz'età, costretto a imparare l'inglese, parte alla volta [redacted] Oxford: [redacted] college dovrà convivere con decine di ragazzini scatenati. N. V. 1h 35' **Comm.**

**BOLZANETO — Verdi** — Tel. 402.509 Ore 21 Lire 8000
OGGI RIPOSO

**S. MARGHERITA — Centrale** — Tel. 286.033 Ore 16/17,35/19,10 20,45/22.20. L. [redacted]
**Pocahontas** — *di M. Gabriel e E. Goldberg, canzoni di A. Menken (Usa '95)* — Lui è un soldato inglese del [redacted]. Lei una Principessa Pellerossa. Si incontrano, nasce l'[redacted], ma intorno a loro scoppiano i conflitti... N. V. 1h 30' **Animazione**

**RAPALLO — Augustus** — Tel. 61.951 Or.: 16,10/18,15/20.20 22.20. Lire 10.000
**Vacanze di Natale '95** — *di N. Parenti, con C. De Sica, M. Boldi, L. Parry (Ita. '95)* — C'è chi tenta di riconquistare la moglie e chi tiene d'occhio la figlia che ha una cotta per una telestar. Ad Aspen, in Colorado, flirt, equivoci e follie. N. V. 1h 40' **Comico**

**CHIAVARI — Cantero** — Tel. [redacted] [redacted].: 15,30/17,50/20,15 22,30. L. 10.000
**Viaggi di nozze** — *di C. Verdone, con C. Verdone, C. Gerini, C. Mascoli, V. Pivetti (Ita '95)* — [redacted] differenti coppie in viaggio di nozze: i «coatti», i modernisti assillati dalla famiglia, [redacted] pignolo pedante e la sua vittima N. V. 1h 42' **Commedia**

**Mignon** — Tel. 309.694 [redacted]. 15,15/17/18,45/20,30 22,30. L. 10.000
**Pocahontas** — *di M. Gabriel e E. Goldberg, canzoni di A. Menken (Usa '95)* — Lui è un soldato inglese del 1600. Lei una Principessa Pellerossa. [redacted] incontrano, nasce l'amore, ma intorno a loro scoppiano i conflitti... N. V. 1h 30' **Animazione**

**SESTRI LEV. — Ariston** — [redacted]. 41.505 Or.: 16/18,10/20,20 22,30. Lire 10.000
**Casper** — *di B. Silberling, con [redacted] Ricci, B. Pullman, C. Moriarty (Usa '95)* — In una vecchia casa abita il fantasma di un bambino che rimedia ai guai combinati dai suoi zii fantasmi e si innamora di una fanciullina «u[redacted]» N. V. 1h 40' **Fantastico**

## [redacted]

**[redacted]**
OGGI RIPOSO

**[redacted]tor** — Tel. 854.627 Or.: 15,45/18/20,15/22,30 L. 10.000/7000
**Casper** — *di B. Silberling, con C. Ricci, B. Pullman, C. Moriarty (Usa '95)* — In una vecchia casa abita il fantasma di un bambino che rimedia ai guai combinati dai suoi zii fantasmi e si innamora di una fanciullina «umana» N. V. 1h 40' **Fantastico**

**[redacted] 1** — Tel. 825.714 Or.: 15,30 17,15/19/20,40/22,30 L. 10.000/7000
**Pocahontas** — *[redacted] Gabriel e E. Goldberg, canzoni di A. Menken (Usa '95)* — Lui è [redacted] soldato inglese del 1600. Lei una Principessa Pellerossa. Si incontrano, [redacted] l'amore, ma intorno a loro scoppiano i conflitti... [redacted]. V. 1h 30' **Animazione**

**Diana [redacted]** — Tel. 825.714 Or.: 15,45/18/20.15/22,30 L. 10.000/7000
**Viaggi di nozze** — *di C. Verdone, con C. Verdone, C. Gerini, C. Mascoli, V. Pivetti (Ita '95)* — Tre differenti coppie in viaggio di nozze: i «coatti», i modernisti [redacted] dalla famiglia, un pignolo pedante e la sua vittima N. V. 1h 42' **Commedia**

**Diana 3** — Tel. 825.714 Or.: 15,45/18/20.15/22,30 L. 10.000/7000
**Vacanze [redacted]** — *di N. Parenti, con C. De Sica, M. Boldi, L. Parry (Ita. '95)* — C'è chi tenta di riconquistare la moglie e chi tiene d'occhio la figlia che ha una cotta per una telestar. Ad Aspen, in Colorado, flirt, equivoci e follie. N. V. 1h 40' **Comico**

**Eldorado** — [redacted]. 820.563 Or.: 15,30/17,15/19/20,40 22,30. Lire 10.000/7000
**Ace [redacted] - Missione Africa** — *di S. Oedekerk, con J. Carrey, I. McNeice, S. Callow (Usa '91)* — Il detective «acchiappanimali» deve rintracciare [redacted] pipistrello nella selvaggia Africa, per evitare una sanguinosa guerra tribale N. V. 1h 35' **Comico**

**Filmstudio** — Tel. 838.63.22 Or.: 15,30/17,30/20,30/22,30 Lire 6000/5000
**Facciamo [redacted]** — *di M. Monicelli, con M. Buy, L. Arena, P. Noiret (Ita. '95)* — Le lotte, gli amori, le conquiste [redacted] e sociali di una ragazza della borghesia milanese [redacted] 1949 al 2011. Dal libro di Pontiggia. N. V. 1h 50' **Commedia**

**Jolly** — Tel. 850.570 Or.: 15,30/17,30/20,30 22,30. L. 9000/6000/5000
**Film a luci rosse**

**Salesiani** — Ore 15,30 Lire 7000/5000
OGGI RIPOSO

**ALASSIO — Colombo** — Tel. 64.02.63. Or.: 16,30 18/19,30/21/22,30 L. 10.000/6000/5000
**Pocahontas** — *di M. Gabriel e E. Goldberg, canzoni di A. Menken (Usa '95)* — Lui è [redacted] soldato inglese [redacted] 1600. Lei una Principessa Pellerossa. Si incontrano, nasce [redacted], ma intorno a loro scoppiano i conflitti... N. V. 1h 30' **Animazione**

**Ritz** — Tel. 840.427 Or.: 20,30/22,30; fest. e pref. 16,30/18,30/20,30/22,30 Lire 10.000/6000/5000
**Viaggi di [redacted]** — *di C. Verdone, con C. Verdone, C. Gerini, C. Mascoli, V. Pivetti (Ita '95)* — Tre differenti coppie [redacted] viaggio di nozze: i «coatti», i modernisti assillati dalla famiglia, un pignolo pe[redacted] e la sua vittima N. V. 1h 42' **Commedia**

**ALBENGA — Ambra** — [redacted]. 95.803 Or.: 16/17,30/19,10/20,40 22,30 - L. [redacted]
**Pocahontas** — *di M. Gabriel e E. Goldberg, canzoni di A. Menken (Usa '95)* — Lui è un soldato inglese del 1600. Lei una Principessa Pellerossa. Si incontrano, nasce l'amore, ma intorno a loro scoppiano i conflitti... N. V. 1h 30' **Animazione**

**[redacted]** — Tel. 50.997 Or.: 20,30/22,30; fest. e pref. 16,30/18,30/20,30/22,30 Lire 9000/6000
**Vacanze [redacted] Natale '95** — *di N. Parenti, con C. De Sica, M. Boldi, L. Parry (Ita. '95)* — C'è chi tenta di riconquistare la moglie e chi tiene d'occhio la figlia che ha una cotta per una telestar. Ad Aspen, in Colorado, flirt, equivoci e follie. N. V. 1h 40' **Comico**

**[redacted] — Teatro Leone** — Ore 21 Lire 15.000
OGGI RIPOSO

**CAIRO M. — Abba** — Or.: 16/17,30/19/20,30/22 Lire 8000
**Pocahontas** — *di M. Gabriel e E. Goldberg, canzoni di A. Menken (Usa '95)* — Lui è un soldato inglese del [redacted]. Lei una Principessa Pellero[redacted]. Si incontrano, nasce l'amore, ma intorno a loro scoppiano i conflitti... N. V. 1h 30' **Animazione**

**FINALE LIGU[redacted] — Ondina** — Tel. 692.200. Orario: 15/16,45/18,30/20,30/22,30 L. 9000/7000
**Pocahontas** — *di M. Gabriel e E. Goldberg, canzoni di A. Menken (Usa '95)* — Lui è un [redacted] inglese del [redacted]. Lei [redacted] Principessa Pellerossa. Si incontrano, nasce l'amore, ma intorno a loro scoppiano i conflitti... N. V. 1h 30' **Animazione**

**LOANO — Loanese** — Or.: 16,30/18,30/20,30/22,30 Lire 10.000/6000
**Vacanze di [redacted]tale '95** — *di N. Parenti, con C. De Sica, M. Boldi, L. Parry (Ita. '95)* — C'è chi tenta di riconquistare la moglie e chi tiene d'occhio la figlia che ha una cotta per una telestar. Ad Aspen, in Colorado, flirt, equivoci e follie. N. V. 1h 40' **Comico**

**[redacted] — Lux** — Or.: 17/21 L. 7000/5000
**Apollo 13** — *di R. Howard, con T. Hanks, B. Paxton, K. Bacon (Usa '95)* — La drammatica missione di Apollo 13 che, [redacted] 1970, in seguito al guasto dei sistemi elettrici, rischiò [redacted] perdersi nello spazio N. V. 2h 20' **Avventuroso**

**SASSELLO — T. di Sassello**
OGGI RIPOSO

**VARAZZE — Verdi 1** — [redacted]. 97.249 Or.: 15,15/17/18,30/21 22,30. L. 12.000/8000
**Pocahontas** — *di M. Gabriel e E. Goldberg, canzoni di A. Menken (Usa '95)* — Lui è un soldato inglese del 1600. Lei una Principessa Pellerossa. Si incontrano, nasce l'amore, ma intorno a loro scoppiano i conflitti... N. V. 1h 30' **Animazione**

**Verdi 2** — Tel. 97.249 Or.: 15/16,45/18,30 20,30/22,30. L. 12.000/8000
**Vacanze di Natale '95** — *di N. Parenti, con C. De Sica, M. Boldi, L. Parry (Ita. '95)* — C'è chi tenta di riconquistare la moglie e chi tiene d'occhio la figlia che ha una cotta per una telestar. Ad Aspen, in Colorado, flirt, equivoci e follie. N. V. 1h 40' **Comico**

## IMPERIA

**Centrale** — Tel. 63.871 (segr. tel.) Or.: iniz. 15/ult. 22,30 [redacted] 10.000/rid. 7000
**Casper** — *di B. Silberling, con C. Ricci, B. Pullman, C. Moriarty (Usa '95)* — In una vecchia casa abita il fantasma di un bambino che rimedia ai guai combinati dai suoi zii fantasmi e si innamora [redacted] una fanciullina «umana» N. V. 1h 40' **Fantastico**

**Dante** — [redacted].: iniz. 15/ult. 22,30 Lire 10.000/rid. 7[redacted] rid. anziani 5000
**Viaggi di [redacted]** — *di C. Verdone, con C. Verdone, C. Gerini, C. Mascoli, V. Pivetti (Ita '95)* — Tre differenti coppie in viaggio di nozze: i «coatti», i modernisti assillati [redacted] famiglia, un pignolo pedante e la sua vittima N. V. 1h 42' **Commedia**

**Imperia** — Or.: iniz. 15/ult. 22,30 L. 10.000/7000 rid. anziani 5000
**Pocahontas** — *di M. Gabriel e E. Goldberg, canzoni di A. Menken (Usa '95)* — Lui [redacted] un soldato inglese del 1600. Lei [redacted] Principessa Pellerossa. [redacted] incontrano, nasce l'amore, ma intorno a loro scoppiano i conflitti... N. V. 1h 30' **Animazione**

**SANREMO — Ariston** — [redacted] 15; ultimo 22,30 Lire [redacted]. [redacted]
**Pocahontas** — *di M. Gabriel e E. Goldberg, canzoni di A. Menken (Usa '95)* — Lui è un soldato inglese del 1600. Lei [redacted] Principessa Pellerossa. Si incontrano, nasce l'amore, ma intorno a loro scoppiano i conflitti... N. V. 1h 30' **Animazione**

**Ariston [redacted]** — Tel. 507.070 Inizio 15; ult. 22,30 [redacted] 10.000 / rid. 7000
**Viaggi di [redacted]** — *di C. Verdone, con C. Verdone, C. Gerini, C. Mascoli, [redacted] Pivetti (Ita '95)* — Tre differenti coppie in viaggio di [redacted]: i «coatti», i modernisti assillati dalla famiglia, un pignolo [redacted]dante e la sua vittima N. V. 1h 42' **Commedia**

**[redacted] Sala [redacted]** — Tel. (0184) [redacted] Inizio 15; ult. 22,30 Lire 10.000/rid. 7000
**Selvaggi** — *di C. Vanzina, con E. Greggio, L. Gullotta, M. Scattini (Italia '95)* — Un gruppo di turisti italiani precipita [redacted] l'aereo su un'isola deserta dei Caraibi: superato lo choc, riemergono vizi e solite manie. N. V. 1h 30' **Comico**

**[redacted] Sala [redacted]** — Tel. (0184) 506.060 Inizio 15; ult. 22,30 L. 10.000 / rid. [redacted]
**Casper** — *di B. Silberling, con C. Ricci, B. Pullman, C. Moriarty (Usa '95)* — In una vecchia casa abita il fantasma di un bambino che rimedia ai guai combinati dai suoi [redacted] fantasmi e si innamora di una fanciullina «umana» N. V. 1h 40' **Fantastico**

**Ariston [redacted] Sala tre** — Tel. (0184) 506.060 Inizio 15; ult. 22,30 L. 10.000 / rid. 7000
**Facciamo Paradiso** — *di M. Monicelli, con M. Buy, L. Arena, P. Noiret (Ita. '95)* — Le lotte, gli amori, [redacted] conquiste umane e sociali di una ra[redacted]zza della borghesia milanese dal 1949 al 2011. Dal libro di Pontiggia. N. V. 1h 50' **Commedia**

**Centrale (Sala A)** — [redacted]. (0184) 506.060 Inizio 15; ult. 22,30 Lire 10.000/rid. [redacted]
**Vacanze di Natale '95** — *di N. Parenti, con C. De Sica, M. Boldi, L. Parry (Ita. '95)* — C'è chi tenta di riconquistare la moglie e chi tiene d'occhio la figlia che ha una cotta per una telestar. Ad Aspen, in Colorado, flirt, equivoci e follie. N. V. 1h 40' **Comico**

**Tabarin (Sala B)** — Tel. 507.070 Inizio 15; ult. 22,30 L. 10.000/7000
**La lettera scarlatta** — *di R. Joffé, con D. Moore, G. Oldman, R. Duvall (Usa '95)* — Nuovo Mondo, metà 600: [redacted] donna ha una figlia [redacted] una relazione adulterina con un pastore e viene trascinata nella rovina. Dal romanzo di Hawthorne. N.V. 2h 15' **Dramm.**

**S[redacted]remese** — Inizio 15; ult. 22,30 L. 10.000 / rid. 7000
**Casper** — *di B. Silberling, con C. Ricci, B. Pullman, C. Moriarty (Usa '95)* — In una vecchia casa abita il fantasma di un bambino che rimedia ai guai combinati dai suoi zii fantasmi e si innamora di una fanciullina «umana» N. V. 1h 40' **Fantastico**

**[redacted]** — Tel. 62.333 Inizio 15; ult. [redacted] L. 10.000 rid. [redacted]
**Braveheart - Cuore impavido** — *di M. Gibson, con M. Gibson, S. Marceau, P. McGoohan (Usa '95)* — Le avventure di Willian Wallace, eroe s[redacted]zzese in lotta per l'indipendenza del suo Paese soffocato da nobili corrotti e da inglesi rapaci N. V. 2h 57' **Avventuroso**

Gianni Artioli è esasperato e punta l'indice anche sulla magistratura

# Portofino, inchieste e «veleni»

*Sindaco e vice denunciano: la pratica delle segnalazioni anonime sta paralizzando l'attività del Comune. E quasi sempre le denunce si rivelano infondate. «C'è qualcuno che ci guadagna?»*

NOSTRO SERVIZIO

Intervista col «botto»: ieri il sindaco di Portofino Gianni Artioli ha attaccato coloro che, anonimamente, cercherebbero di delegittimare lui e la sua amministrazione, col fine di farla cadere. Artioli ha puntato l'indice anche contro la magistratura, «che si presta a questo gioco», paralizzando l'attività di governo del borgo. Il sindaco ha annunciato azioni di protesta clamorose.

Oggi Artioli conferma e replica. «Abbiamo intenzione di organizzare una breve conferenza stampa, invitando tutte le principali testate giornalistiche nazionali. Siamo d'accordo che è un dovere dei giudici quello di indagare, ma è anche vero che di fronte a più anni di intercettazioni telefoniche, di sequestri di documenti quasi quotidiani, di inchieste che poi hanno portato a nulla, salvo impedirci di amministrare e le spese legali colmate con denaro pubblico, siamo in diritto di dire che questi atteggiamenti ci sollevano dubbi atroci».

Il sindaco ha detto che le più recenti lettere anonime fanno riferimento ai più disparati argomenti. «Dal suolo pubblico occupato dal tavolino di un bar alla tende del negozio, dalle vetrate dal vicesindaco agli affitti delle case comunali. Ogni atto amministrativo ormai vale una lettera anonima e un'inchiesta. Siamo in una situazione in cui ci è impossibile governare. Il disegno degli anonimi scribacchini è quello, palese, di ottenere un mio rinvio a giudizio e con un po' di fortuna una mia condanna, per costringermi alle dimissioni».

Ma Artioli potrebbe giocare d'anticipo: «Io non sono un politico di professione: sono pronto a mollare tutto, da domani. Per protesta. E naturalmente a far valere i miei diritti, con l'ausilio dei miei avvocati, laddove sia ravvisabile un'ipotesi di abuso d'ufficio da parte dei magistrati». Al sindaco la presa di posizione istituzionale, a un suo assessore, Enzo Cioffi, una reazione più personale e quasi filosofica.

Dice Cioffi: «In questi ultimi anni sta prendendo sempre più campo il malvezzo atavico della denuncia anonima. Un tempo, invece, questo genere di subdole azioni non aveva alcun ritorno. Vivaddio nel nostro Paese c'è libertà d'espressione: ma ritengo che questa conquista debba essere vissuta con onestà, franchezza e coraggio. Mettendo al bando le vigliaccherie». E ancora: «Questi beceri e subdoli personaggi sono solo volto in apparenza e stanno percorrendo una strada che li porta continuamente a fare plateali figuracce».

Cioffi non abbassa il tiro: «Bisogna colpire questi finti moralisti. E' necessario, per difendere e per salvaguardare quegli onesti che sono arrivati a posti di responsabilità in punta di piedi e che si propongono di realizzare i programmi elettorali che hanno sottoscritto. Condivido pienamente, dunque, la presa di posizione del sindaco, che ho seguito proprio per la sua onestà. Non possiamo continuare a subire, impotenti, queste situazioni che vanno a ledere l'equità, la giustizia e gli interessi generali di una comunità».

L'assessore (al Turismo e alla Cultura) non si ferma: «E' venuta l'ora di minimizzare questi atti vigliacchi e subdoli, che schizzano fango su tutti e che per alcuni possono tornare utili anche come spunto per fare "passerella". Io invito questi anonimi ad abbassare una buona volta la maschera e a farsi avanti a viso aperto, affrontando qualsiasi problema con un dialogo civile, chiaro e non ambiguo».

**Fabio Pozzo**

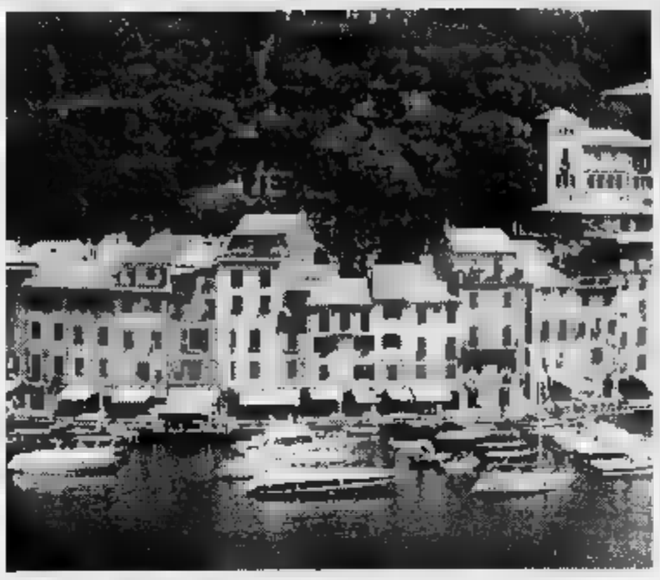

Portofino immobile per colpa dei «veleni» e delle inchieste della magistratura?

## Assoluzione per D'Alessandro

*L'ex primo cittadino non c'entra con le sponsorizzazioni ai partiti*

**PORTOFINO.** Mentre il sindaco di Portofino denuncia una «situazione impossibile» e dice di sentirsi «perseguitato», riferendosi anche alle inchieste avviate dalla magistratura sul conto e sulla base di lettere anonime, il borgo marinaro vive di riflesso anche altre vicende che vanno a braccetto con processi, «veleni» e giudici.

La prima riguarda l'ex togato Antonio Di Pietro. Maurizio Raggio, il ristoratore portofinese, compagno (o ex) della contessa Francesca Agusta, dal Messico accusa l'ex leader del pool di Mani Pulite di aver intascato cinque miliardi dal finanziere Francesco Pacini Battaglia: i soldi, incassati materialmente dall'avvocato di Di Pietro, sarebbero finiti in Austria. In cambio, il finanziere inquisito non avrebbe fatto neimmeno un giorno di carcere.

Un'accusa che ieri è stata smentita da Di Pietro, dal avvocato e dal finanziere, con tanto di annuncio di querele miliardarie.

Raggio l'ha lanciata (ad effetto ritardato) dalla sua cella messicana, dove è in attesa d'estradizione: è stato definito il «cassiere» del presunto tesoro di Bettino Craxi. La sua fuga all'estero con la contessa Agusta, la sua latitanza proseguita senza la nobildonna, hanno acceso i riflettori anche sul borgo marinaro ligure, dove la madre gestisce il celebre american-bar La Gritta.

Ma un'altra notizia ha riguardato, di straforo, Portofino. E' venuta dalle conclusioni del giudice per le indagini preliminari in merito al procedimento che riguardava presunti finanziamenti ai partiti attraverso finte sponsorizzazioni ai congressi della dc e del psi.

Indagate erano una cinquantina di persone, per le quali il pm Paolo Ielo ha chiesto il rinvio a giudizio per tutti. Il gip Cristina Mannocci ha accolto questa richiesta soltanto per 27 imputati.

Ha invece assolto gli altri, tra i quali Craxi, Fedele Confalonieri e anche Roberto D'Alessandro, ex presidente dell'Agusta, ex sindaco di Portofino.

Ieri, nella sua casa di Milano, ha risposto al telefono la moglie. «No, adesso mio marito non c'è. E comunque se anche ci fosse non rilascerebbe dichiarazioni. Come ha sempre fatto finora». D'Alessandro è atteso a Portofino, nella sua villa sul Monte. Un Natale, per lui, con regalo. **[f. p.]**

L'ex sindaco Roberto D'Alessandro

## DALLA RIVIERA

### LAVAGNA

***Approvato in Consiglio la nuova passeggiata a mare***

Il Consiglio comunale l'altra sera ha approvato il progetto per la realizzazione di un nuovo tratto di passeggiata a mare e il «via» al primo stralcio di lavori, per 900 milioni. Approvato anche il regolamento edilizio e ai lavori di rifacimento del tetto del municipio. **(f. p.)**

***Commerciante scrive al sindaco-Babbo Natale***

Un commerciante di Chiavari, Giuseppe Lanata, è rivolto a Babbo Natale «attraverso» il sindaco Vittorio Agostino. Ha scritto: «Ho pagato tutte le tasse, fino all'ultimo. Speravo di concludere l'anno altre spese. Invece la mia Panda è stata multata per due giorni di seguito. Ti prego, Babbo Natale, di portare ai vigili urbani dell'ultima generazione un sacco di umiltà, buonsenso, di cortesia e una bilancia, perchè possano diventare più equi». **(f. p.)**

### RAPALLO

***Rinviato per il maltempo l'«incendio» del Castello***

Non si terrà questa sera lo spettacolo dell'incendio pirotecnico dell'antico castello sul mare di Rapallo, in programma dopo la messa di mezzanotte. La manifestazione, a causa del maltempo, è stata rinviata alla sera del 30 dicembre. **(f. p.)**

### S.

***Cinquecento invitati per la festa di Forza Italia***

Oltre 500 invitati, l'altra sera al Covo di Nord Est per la festa di Natale organizzata da Forza Italia. Tra gli ospiti, i deputati Tiziana Maiolo e Pino Dallara, l'ex ministro Alfredo Biondi, Bruno Ernesto Valenziano e Roberto Levaggi a rappresentare la Regione, il coordinatore Enrico Nan e tanti amministratori ed ex. Assente, con forfait all'ultimo minuto, l'atteso Silvio Berlusconi. **[f. p.]**

### RAPALLO

***Applaudito all'Auditorium il regista Carnacina***

Il sindaco di Rapallo Roberto Bagnasco ha premiato l'altra sera all'auditorium delle Clarisse il regista cinematografico rapallese Daniele Carnacina, che ha presentato la sua opera prima, il film «Quando le montagne finiscono». Successo tra il pubblico in sala. Carnacina si è impegnato a presentare a Rapallo in antiveprima il suo prossimo lavoro. **(f. p.)**

### RAPALLO

***Scambio d'auguri in Comune con il Careggio***

Il vescovo di Chiavari Alberto Maria Careggio ha presenziato ieri in Comune a Rapallo al tradizionale scambio d'auguri tra amministratori e dipendenti. Sono stati premiati con medaglia sette dipendenti che andranno in pensione entro la fine dell'anno. Sono: Patrizia Picasso, Giacomino Podestà, Giuseppe Caponigiro, Giuseppe Valente, Costantino Serra, Franco Borghi e Remigio Volonte. **[f. p.]**

Extracomunitari

## Sorpresi a rubare in edicola

**CAMOGLI.** Un arresto con inseguimento l'altra notte a Camogli. I carabinieri hanno sorpreso quattro giovani extracomunitari intenti a rubare carte telefoniche e denaro all'interno dell'edicola di via della Repubblica.

I quattro extracomunitari sono stati sorpresi le classiche mani nel sacco. Alla vista dei militari si sono dati alla fuga.

I carabinieri li hanno inseguiti a alla fine sono riusciti a bloccare un marocchino di 15 anni, che è stato arrestato e quindi accompagnato al Centro di prima accoglienza di Genova. Gli altri tre, si tratterebbe di giovanissimi albanesi, sono riusciti invece a darsi alla fuga.

I carabinieri hanno parlato di una «invasione» di extracomunitari in Riviera, in fuga da Genova.

Per i militari non è da escludere che il recente «boom» di furti registrato nel Golfo Paradiso in questi ultimi tempi sia correlabile a questo fenomeno di «migrazione». **[f. p.]**

La docente è sotto processo, si attende l'esito di una perizia disposta dal pm

## Si difende la «prof» contestata

*Chiavari: Marisella Notarnicola, l'insegnante del «Delpino» accusata di aver trascritto sui registri voti falsi, nega di essere stata sospesa. «Ho sostenuto, su mia richiesta, un esame calligrafico»*

**CHIAVARI.** La vicenda dell'insegnante del liceo classico «Delpino» di Chiavari accusata da ex allievi di aver trascritto sul registro voti non corrispondenti a interrogazioni ha arricchisce di un nuovo capitolo. Dopo la prima udienza in tribunale a Chiavari (l'accusa è falso in atto pubblico), la professoressa Marisella Notarnicola prende carta e penna e chiarisce la sua posizione.

Scrive: «Al mio rientro in classe, dopo un'assenza dettata da motivi di salute, ho proceduto a nuove interrogazioni e al normale svolgimento del programma fino alla chiusura del quadrimestre. Non ho tenuto conto delle votazioni riportate dagli studenti in mia e, valutare le verifiche effettuate dalla supplente, mi sono basata unicamente sul rendimento che gli stessi studenti avevano dimostrato nel corso delle prove svolte me».

Continua l'insegnante: «I quattro studenti comparsi in tribunale ben conoscevano la loro situazione personale e il giudizio che ne sarebbe scaturito». Altra precisazione: «Non mi sono mai permessa di accusare la supplente di aver apposto i voti insufficienti. Voti riportati sulla pagella del primo quadrimestre che, poi, non erano dei 4 ma dei 3: quindi si trattava gravi insufficienze, come è stato detto, e non configuravano giudizi negativi tali da influire sull'ammissione dell'esame di maturità».

La professoressa Notarnicola chiarisce anche che non è stata sospesa dal servizio e che svolge regolarmente dallo scorso anno le funzioni di docente presso un altro liceo classico. Poi, nel merito del procedimento giudiziario: «Vorrei che fosse chiarito che il pm Marcello Bruno aveva richiesto l'archiviazione e che fui proprio io a richiedere una consulenza grafica, rendendomi disponibile a rendere un saggio. Il consulente dell'accusa, che mi ha attribuito la paternità dei voti contestati, è stato smaccatamente smentito dal mio perito». Continua l'insegnante: «Quest'ultimo, basandosi argomentazioni tecniche ineccepibili, censurato l'operato del consulente del pm. Proprio per queste divergenze il tribunale ha nominato un perito d'ufficio, sul quale adesso incombe l'onere di un responso definitivo».

«Prof» contestata al Delpino

La «prof» contesta quindi anche alcune dichiarazioni del pm Maurizio De Matteis, rese dopo l'udienza: aveva parlato di «un comportamento dell'insegnante che avrebbe ingenerato perplessità»: «Ho saputo essere indagata solo quando mi è stato notificato l'avviso di richiesta di archiviazione». E ancora: «Né la preside, né il provveditore mi hanno dato mai notizia della denuncia a mio carico, e né tantomeno la procura mi ha mai notificato una informazione di garanzia. Appena sono venuta a sapere dell'inchiesta, mi sono sottoposta alle verifiche del caso, confidando molto ingenuamente che sarebbe stata fatta luce».

Ultima contestazione: «Non può il pm accusarmi di aver usato nella prova una scrittura non abituale: perché questo parere espresso da un consulente di parte non ha valore e perché l'ispettore che mi ha visto scrivere sotto dettatura ha escluso esitazioni de parte mia». **[f. p.]**

Disagi per gli abitanti di Craviasco di Lumarzo

## Una frana nell'entroterra isola da ieri 30 famiglie

**LUMARZO.** Trenta famiglie trascorreranno il Natale isolate dal resto del mondo. Si tratta degli abitanti (molti dei quali anziani) di Craviasco, frazione di Lumarzo, abbarbicata sulle montagne dell'Alta Val Fontanabuona. Ieri mattina una frana di vaste proporzioni ha invaso la strada comunale a circa trecento metri dal paese, ostruendo la carreggiata.

A dare l'allarme è stato il sindaco di Lumarzo, Silvio Lercari: «Si tratta un proprio dissesto idrogeologico. Sono venuti giù circa mila metri cubi di terriccio. Praticamente è scivolata a valle un'intera collina». Lo smottamento si è verificato in un prossimità di una curva: la frana ha proseguito verso valle dalle 9 sino a tarda mattina.

Ancora il sindaco: «Per motivi di sicurezza abbiamo potuto effettuare il primo sopralluogo soltanto verso le 13. I timori erano quelli legati a possibili nuovi smottamenti». Nel 1953 era andata proprio così. «Proprio in questa zona ho visto quattro operai che stavano lavorando alla strada venire travolti da frana». Soltanto nel pomeriggio, dunque, la prima squadra di addetti comunali è potuta intervenire, per liberare la carreggiata.

E' stata utilizzata anche una pala meccanica, che verrà integrata a partire da stamane da nuovi macchinari e da personale di un'impresa privata. Il sindaco, però, si è detto pessimista: «La situazione è grave. Cercheremo di mettercela tutta, temo che sarà difficile portare a termine lo sgombero della strada entro questa . Mi spiace davvero che gli abitanti di Craviasco siano costretti a trascorrere le feste isolati». Per loro l'unica via di collegamento sarà una vecchia stradina da tempo in disuso. **[f. p.]**

Lavagna, rifiutate le banconote di piccolo taglio

## Le Poste non hanno soldi per le pensioni: proteste

**LAVAGNA.** Proprio in questo periodo in cui le Poste reclamizzano il loro servizio, con un paffuto babbo Natale che si presenta agli sportelli chiedendo di spedire regali, l'ufficio postale di Lavagna viene accusato da alcuni pensionati di non avere pagato loro la pensione, perché nelle casse non c'era contante sufficiente. E' successo ieri nell'ufficio di via Nuova Italia: ad certo momento della mattinata, secondo quanto lamentano i pensionati rimasti all'asciutto, sono stati spesi i pagamenti delle pensioni perché non c'erano più soldi.

Secondo Sergio Mordini, direttore facente funzioni, la vicenda non è proprio così. «Ieri c'erano diverse scadenze - dice Mordini - e noi avevamo una discreta somma in cassaforte; ad un certo punto però, considerando che si sono presentati agli sportelli anche pensionati che avrebbero potuto riscuotere in periodi precedenti, la richiesta è stata maggiore delle nostre disponibilità di contante. Ma non eravamo "al verde": non avendo incassato altri soldi, siamo stati costretti ad offrire ai pensionati, il pagamento parte con assegni e parte in contanti. Qualcuno di loro, ma sono solo pochi casi, vedendosi offrire banconote da cinquemila lire, ha rifiutato ed è uscito senza riscuotere».

La notizia del mancato pagamento delle pensioni ha fatto il giro della città dove, unendo il concetto di pensione mancata e quello del Natale, dopo alcune ore la questione si era tramutata in «disservizio», con contorno di un certo brivido emotivo al pensiero che qualcuno fosse costretto a passare un Natale di serie B. «Anche le banconote da 5000 lire soldi - dice il direttore - infatti abbiamo chiuso, con ancora una discreta somma in cassa». **[g. vi.]**

Si parla di irregolarità e brogli: cosa c'è di vero?

## Chiavari, lettera anonima sul concorso per i vigili

**CHIAVARI.** Neanche il clima festoso del periodo natalizio riesce a placare lo spirito battagliero del consigliere comunale Giuseppe Gabriele che, in una ennesima interrogazione rivolta al sindaco, denuncia presunte irregolarità nel concorso per cinque posti da vigili urbano, per il Comune di Chiavari.

Gabriele si rifarisce ad una lettera anonima, che il consigliere ha ricevuto e si riserva di trasmettere al procuratore della Repubblica, in cui vengono dettagliate una serie di presunte violazioni, commesse dalla commissione, in ordine allo svolgimento delle prove selettive. Nella lettera si legge che «dal concorso sono stati esclusi diversi candidati perchè non possedevano l'altezza rischiesta dal bando di concorso anche i limiti superiori anche a quelli previsti dalla legge regionale, emanata dopo la pubblicazione del presente concorso».

Vi sarebbero poi diverse altre irregolarità: l'esiguo tempo a disposizione dei candidati nella prova scritta, molto meno delle cinque solitamente concesse. E poi, sempre secondo la lettera anonima, un'ulteriore irregolarità al termine della prima pèrova scritta in quanto sulla busta contenente l'elaborato, sarebbe stato messo un numero rilevato dall'elenco dei partecipanti, rendendo palese le generalità dell'autore.

«Come mai - si legge ancora - nella prova orale si è optato per una chiamata alfabetica, effettuata nei giorni 11 e 13 dicembre, lasciando quindi un lasso di tempo al secondo gruppo che è risultato così favorito?». Infine viene denunciata una eccessiva fretta di concludere il concorso e l'annullamento di una prova pratica in quanto «la relazione risultava irriconoscibile». **[g. vi.]**

VASCHE IMHOFF DEPURATORI
I.M.C. TAGLIAFERRO
SERVIZIO VENDITA ED INFORMAZIONI ALLA CLIENTELA SULLA NORMATIVA NAZIONALE SUGLI SCARICHI (L. 172/95)
0141-878255

LA STAMPA
ogni mercoledì
tuttoscienze
settimanale di scienza e tecnologia

Albenga, festa grande sul Centa

# Fuochi d'artificio per il nuovo ponte

Albenga oggi inaugura il nuovo ponte sul Centa con fuochi d'artificio

**ALBENGA.** Festa grande questo pomeriggio. Alle 15,30, infatti, verrà aperto ufficialmente al traffico il nuovo ponte sul Centa che riunirà, dopo quattordici mesi, il quartiere di Vadino al centro urbano. Il vecchio ponte era stato danneggiato irreparabilmente dall'alluvione del novembre 1994 e per più di un anno la città è rimasta tagliata in due con un danno economico enorme per il quartiere di Vadino. Prima città tra i Comuni alluvionati a riuscire a realizzare un'opera pubblica così importante Albenga ha invitato all'inaugurazione del ponte, dedicato a Libero Emidio Viveri (primo sindaco dopo la liberazione), le amministrazioni dei comuni alluvionati.

Il programma della giornata è particolarmente nutrito. Dopo i discorsi ufficiali e la distribuzione di palloncini e cartoline con il dipinto del nuovo ponte realizzato dalla pittrice Binny Dobelli le prime auto transiteranno sul nuovo collegamento. La grande arcata rossa a colore rosso, come il Golden Gate di San Francisco (anche se il paragone, viste le diversità di lunghezza, può apparire blasfemo) ma anche per ricordare la disastrosa alluvione del novembre '94. Attorno alle 18, nella zona della foce, con alle spalle il centro storico e il ponte e di fronte lo scenario dell'isola Gallinara, ci sarà un grandioso spettacolo pirotecnico. Il programma prevede l'esplosione di fuochi che daranno vita a figure come il polpo, l'anemone e tante altre figure suggestivo e festose. «Un modo non solo per inaugurare il nuovo ponte ma anche per offrire un momento di spettacolo e divertimento ai turisti», sottolinea il sindaco Angelo Viveri.

Nonostante il giorno di feste non manca la polemica. A farla, probabilmente, i volontari dell'Enpa, l'ente per la protezione animali, che hanno intenzione di sensibilizzare i partecipanti all'inaugurazione al problema del canile privato di Leca. Il sindaco Viveri, qualche settimana fa, ha infatti firmato un'ordinanza di demolizione della struttura e un'ottantina di cani rischiano di non avere più un rifugio. E questo senza che il Comune, nel frattempo, abbia costruito un canile municipale per i randagi.

**Stefano Pezzini**

Pietra, al via i lavori per costruire l'eliporto che aumenterà la sicurezza

# Il Santa Corona potenzia il Dea

*Il dipartimento di emergenza migliora la sua funzionalità per gli interventi più urgenti*
*Sono arrivati nella piastra anche nuovi sofisticati macchinari per garantire esami in tempi rapidi*

**PIETRA L.** Sarà completato e migliorato il Dipartimento d'emergenza del Santa Corona a Pietra Ligure. E' una delle ultime conferme dell'anno per il futuro del più importante polo ospedaliero del Ponente ligure. Con l'approvazione del piano triennale è stata anche ridisegnata la disposizione dei posti letto. Nel Dea è previsto un aumento.

La prima novità importante arriverà per la rianimazione dove i posti letto passeranno da 7 a 12. Il reparto, fra i punti di forza dell'ospedale, lavora già a pieno regime. Dieci nuovi posti letto, nell'ambito del Dea, saranno attivati per il di Spdc (servizio psichiatrico d'emergenza). Confermati, per i prossimi tre anni, gli attuali posti letto di astanteria (15), cardiologia post-intensiva (9) e Utic (7). Il salto di qualità del servizio del Diparimento d'emergenza a Pietra sarà possibile anche grazie ai nuovi macchinari che stati installati in queste settimane e che presto saranno attivi. Si tratta della risonanza magnetica e della seconda Tac (tomografia assiale computerizzata). Entrambi questi strumenti (costo quasi 5 miliardi) sono già stato consegnati.

I sindacati, medici e non, hanno fin qui approvato i programmi dell'amministratore Ubaldo Freacassi. I rischi di un ridimensionamento del Dea, anche dopo le assicurazioni fatte dell'assessore regionale alla sanità Franco Bertolani, sembrano superati.

Questi i dati salienti dell'attività del pronto soccorso nel 1994. I ricoveri sono stati 4 mila e 434, i non ricoveri (persone visitate e poi dimesse) 17 mila e 601, i decessi 83. Le prestazioni ambulatoriali sono invece state complessivamente 591 mila e . La parte del leone è fatta dal laboratorio d'analisi con 390 mila 134 esami pari al 65 per cento del totale. Seguono le prestazioni fatte dal centro trasfusionale (66.354), in radiologia (37.118) e quelle dell'anatomia patologia (15.145). Per il '95 si prevede un leggero aumento.

Nella piastra del Santa Corona concentrati tutti i servizi legati alle urgenze: pronto soccorso medico ed ortopedico, rianimazioni, radiologia, laboratorio d'analisi, centro trasfusionale, unità coronarica e, di fatto, anche la neurochirurgia. Si sono iniziati anche, di fronte alla piastra, i lavori per l'eliporto. Sarà possibile anche l'atterraggio notturno dei velivoli senza bisogno dell'intervento dei Vigili del fuoco per le segnalazioni da terra.

Grosse novità nei reparti del Santa Corona a Pietra Ligure

**Augusto Rembado**

## NOTIZIE FLASH

**L.**

### I «saldi» in via Pertica sono stati autorizzati

«Sono stati autorizzati commercianti ad effettuare vendite di liquidazione per rinnovo locali nel rispetto della legge». Lo precisa l'assessore al commercio di Finale Rizzi dopo le polemiche sollevate ieri da alcuni commercianti di via Pertica. **[a. r.]**

**B**

### Denunciato per guida in di ebbrezza

Fiorello C., 44 anni, residente a Bergeggi è stato denunciato a piede libero per guida i stato di ebbrezza dagli uomini della Polizia stradale di Finale. All'uomo, dopo un incidente, è stato rilevato una percentuale elevata di alcol. **[a. r.]**

**PIETRA L.**

### L'esibizione di Anna e Carla Barbaglia e Sanremo

Anna e Carla Barbaglia, insegnanti dell'Edfa di Savona e Pietra, hanno tenuto nei giorni scorsi una dimostrazione floreale intitolata «Magia di Dicembre» al Teatro dell'Opera del Casinò di Sanremo, per conto della Filantea Garden Club. La dimostratrici savonesi hanno eseguito in due nove composizioni floreali, quasi tutte alte più di due metri, spaziando fra i diversi aspetti del Natale nelle varie parti del mondo. **[m. nu.]**

**CISANO SUL NEVA**

### Furto di attrezzi agricoli ed edili in

Un furto di attrezzi agricoli e per edilizia è stato denunciato ieri a Cisano. I ladri sono entrati in un cantiere aperto per costruire una villa e si sono impadroniti degli attrezzi. E' il secondo furto del genere in pochi giorni. **[m. br.]**

### Il tribunale ha dichiarato fallita la «Mondo oro»

Il tribunale di Savona ha dichiarato fallita la «Mondo oro» di via Carminati ad Andora. La ditta risulta di proprietà di Vincenza Condella. Il tribunale ha fissato per il 22 febbraio lo stato del passivo dell'azienda. **[m. br.]**

**ALBENGA**

### Il vento ha abbattuto un albero in regione Bagnoli

Un albero è stato abbattuto dal vento venerdì sera in regione Bagnoli provocando rallentamenti sulla strada che collega il capoluogo alla frazione Leca. Per rimuovere l'albero è stato necessario l'intervento dei Vigili del fuoco. **[m. br.]**

**LOANO**

### Un'interpellanza al sindaco per il Giro d'Italia

Il consigliere leghista Maurizio Strada ha presentato un'interpellanza al sindaco chiedendo quanto costerà alle casse comunali il Giro d'Italia che il prossimo anno farà tappa a Loano. Strada vuole essere «rassicurato» che la «carnevalata» non andrà ad incidere sulle imposte comunali a carico dei cittadini. **[a. r.]**

### Approvato dal Consiglio il Piano per le medie

E' stato discusso l'altra sera nel Consiglio comunale di Noli il piano finanziario per i lavori ristrutturazione della scuola media. All'ordine del giorno anche altri interventi che riguardano la viabilità. **[a. r.]**

Un nuovo progetto

## Il lungomare ora cambia aspetto

**LAIGUEGLIA.** E' pronto un progetto di massima per il rifacimento della passeggiata tra la discoteca «L'Onda» ed il bastione di difesa all'ingresso a levante di Laigueglia. Il nuovo progetto, che prevede anche la realizzazione di una sede adeguata per la «Scuola di vela», è stato redatto dallo studio associato Dotti e Stalla di Alassio. Spiega il vicesindaco Fabrizio Incardona: «La nostra intenzione è quella di sistemare le cabine degli stabilimenti balneari scavando sotto la passeggiata dei corridoi in maniera perpendicolare ad essi. I lavori comprenderanno anche il recupero, seguendo la tipologia ligure, di via Mazzini, all'ingresso a levante del budello e della zona storica, e il cambio di gran parte dell'arredo urbano». Proprio a riguardo del budello l'amministrazione vorrebbe in futuro allungarlo sia a levante che a ponente. Praticamente il centro storico dovrebbe partire in prossimità della stazione e arrivare fino al fondo di corso Badarò. **[m. br.]**

**ALASSIO**

La giunta ha deciso

## Non aumenta l'imposta sul depuratore

L'assessore Marco Melgrati interviene sugli aumenti delle bollette dell' acquedotto

**ALASSIO.** «No alle gabelle inutili». L'amministrazione alassina non ha intenzione di far pagare ai cittadini la tassa di lire, prevista dalla legge per la depurazione delle acque. «La andrebbe applicata anche in assenza di impianti per la depurazione. Noi abbiamo già accantonato e messo a bilancio i soldi che ci servono per la realizzazione di un impianto di pretrattamento delle acque e abbiamo nessun motivo per caricare gli alassini di questa tassa», ha spiegato Marco Melgrati, assessore ai lavori pubblici. **[m. br.]**

Contestate le tariffe

## Sui rifiuti opposizione polemica

**SPOTORNO.** Il consigliere d'opposizione Francesco Spiga chiede spiegazioni al sindaco Matteo Ravera sul cambiamento di parere a riguardo del conferimento dello smaltimento rifiuti e sull'utilizzo della discarica Boscaccio. «Nella precedente seduta del Consiglio comunale il sindaco aveva detto che il prezzo per lo scarico di una tonnellata di rifiuti era uguale per tutti i comuni e che era necessaria gara più discariche. Inoltre aveva detto che per le somme pagate in più negli 1994 e 1995 ormai era acqua passata. Ora ho ricevuto la convocazione, venerdì prossimo, per un Consiglio comunale dove si discuterà della possibilità di ottenimento di tariffe più vantaggiose per il servizio», dice Francesco Spiga.

Nel tosto del telegramma inviato dal sindaco al consigliere spiega infatti che a seguito di «ulteriori trattative» il «Consiglio comunale adotterà conseguenti provvedimenti relativamente all'utilizzo della discarica Boscaccio». **[a. r.]**

Per spaccio di eroina

## Il giudice conferma gli arresti

**BALESTRINO.** Loredana Pellegrino e Abdul Amari, i due giovani arrestati perchè sospettati di gli spacciatori che hanno venduto la dose di eroina che ha provocato la morte di Massimo Peirano, 20 anni, abitante a Balestrino, negano di avergli ceduto la droga. Ieri mattina, davanti al giudice per le indagini preliminari Francesco Meloni, i due arrestati si sono difesi smentendo di essere i venditori della dose mortale. Il giudice, che aveva firmato gli ordini di carcerazione nei giorni scorsi, li ha ascoltati ma ha ritenuto che gli elementi raccolti siano sufficenti per tenere in carcere la coppia. I difensori stanno valutando la possibilità di presentare un'istanza di scarcerazione o, quanto meno, di arresti domiciliari. Sia Loredana Pellegrino che Abdul Amari hanno alle spalle precedenti penali per vicende legate al mondo della droga. La ragazza, residente a Borghetto, era stata arrestata la estate perchè trovata in possesso di droga. **[s. p.]**

Prosegue la gara di solidarietà per aiutare la bimba gravemente malata

# Finale adesso punta sui giovani

*Al via un progetto per dare spazio agli under 30*

**FINALE L.** Prende avvio a Finale il «Progetto giovani» ideato dall'amministrazione comunale per il quale si attende ora il finanziamento. Obiettivo «la prevenzione ed il recupero delle tossicodipendenza e della alcooldipendenza». I capisaldi dell'intervento sono: fare musica, «Mutimedialità», la ludoteca comunale, interventi educativi territoriali, «Informaglovani», un centro d'aggregazione per minori. Spiega l'assessore ai servizi sociali e vice sindaco, Livio Operto: «Sul nostro territorio ci sono le necessità per questo tipo di prevenzione ma c'è soprattutto la potenzialità per fare un importante lavoro. L'obiettivo è anche quello di dar vita al progetto entro il 1996». Conclude: «Nel caso non ci fosse il finanziamento del Ministero procederemo comunque con fondi propri a stralci. E' necessario provvedere ad una ristrutturazione ed adeguamento alle norme vigenti della struttura in cui verrà ubicata la ludoteca». Il progetto costerà circa 750 milioni. Per completare lo studio l'amministrazione ha fatto una analisi accurata dei bambini residenti a Finale e dei giovani dai 3 ai 30 anni. Da questa si rileva, ad esempio, che la fascia popolazione giovane più numerosa è quella compresa fra i 27 e i 30 anni 710 unità su un totale di 3 mila e 320 soggetti. Per il calo demografico sono invece pochi i bambini e i ragazzi fra i 3 e i 17 anni.

Il vicesindaco di Finale Livio Operto ha presentato uno studio sulla condizione giovanile

Da ricordare che sono in corso le sottoscrizioni a favore di I.B. la bambina di 8 anni di Finale affetta di una rara malattia (l'anemia di Fanconi) che necessita del trapianto di midollo. Operto ricorda che è stato aperto il conto corrente postale numero 10002178. Va intestato al padre della piccola, Ubaldo Beltramo. La risposta è stata immediata da parte di istituzioni, privati ed associazioni ad iniziare dall'Admo che ha aperto la sede in via Pertica. Per la ricerca e l'intervento di trapianto di midollo ci vorranno circa cinquanta milioni, sarà effettuato all'estero. Parte di questa somma sarà rimborsata dall'Usl e sarà poi destinata ad opere di beneficenza. Il problema a questo punto resta quello di trovare un donatore compatibile. **[a. r.]**

Positivi i primi commenti alla decisione della Camera di unificare in tutta Italia l'orario dei locali

# Chiusura alle 3, il Silb ora è soddisfatto

*Le discoteche savonesi hanno accolto favorevolmente il decreto*

**NOLI**

## Riviera all'avanguardia

Per le discoteche savonesi il decreto in via di approvazione sull'orario unificato alle 3 di notte cambierà poco. I Comuni, con qualche rara eccezione per l'estate e per i periodi di festa, avevano infatti da tempo fissato alle 3 la chiusura dei locali pubblici. IN qualche caso, per qualche discoteca e tavernetta, è stata rilasciata la proroga alle 4 ma si tratta di una manciata di locali distribuiti sulla Riviera. Il pubblico giovane e meno giovane, insomma, è abituato a non tirare tardissimo come, invece, avviene in Romagna dove ci sono addirittura discoteche che aprono i battenti alle 6 per raccogliere il pubblico che esce dai locali alla moda. Nel savonese a chiudere tardi, più che le discoteche, sono alcune tavernette e pub che restano aperti sino all'alba per offrire panini o stuzzichini al pubblico reduce da lunga maratona di ballo e che vuole mangiare o bere il bicchiere la staffa. Se il decreto legge approvato dalla Camera otterrà, come sembra scontato, anche il via libera dal Senato, le abitudini dei nottambuli della Riviera dovranno cambiare. Ma cambiando globalmente su tutto il territorio nazionale non dovrebbero esserci grossi problemi. L'unica incognita viene dalla Francia. Le discoteche della Costa Azzurra sono a un'ora di auto. E non chiudono alle 3.

**[m. br.]**

**NOLI.** Piero Gozzi, presidente regionale del Silb, è soddisfatto. La Camera ha approvato il disegno di legge che porterà le discoteche ad una chiusura unificata alle 3 in tutto il territorio nazionale. «Quello che chiedeva da anni. Unificare l'orario significa evitare il fenomeno del pendolarismo, una delle cause degli incidenti del sabato sera. E' una regolamentazione che chiedavamo da tempo e che va nella giusta direzione. Resta adesso da attendere l'approvazione del Senato ma la strada è quella giusta», commenta Gozzi. Un parere condiviso anche dal ministero della Sanità che, valutando i dati Istat, ha scoperto come al sabato sera avvengano tanti incidenti nei restanti sei giorni della settimana.

«E' positivo che le limitazioni per le discoteche siano estese anche a circoli, associazioni e pubblici esercizi. Chiudere le discoteche e lasciare che i pub o i bar possano vendere alcolici o semplicemente restino aperti non avrebbe risolto il problema», spiegano ancora al Silb. E aggiungono: «Tra le ricadute positive anche quelle di riuscire ad agevolare il lavoro delle forze dell'ordine. Con la chiusura unica si potranno concentrare i controlli in determinati periodi notturni con una conseguente maggiore efficacia sotto il profilo della prevenzione». Anche le limitazioni sulla somministrazione di alcolici (sino all'una) è stata accolta favore dai titolari delle discoteche savonesi. «Cambierà certamente il consumo della notte. Dovremo fare uno sforzo di fantasia per riuscire a fare divertire i giovani in maniera sana, senza inutili pericoli. Ma questa è strada che il Silb ligure e savonese aveva già cominciato a percorrere da tempo, concludono. **[a. r.]**

Sfiorata la tragedia per un maxi tamponamento sull'Autofiori, traffico bloccato

# Schianto a Poggio: quattro feriti

*L'incidente all'uscita di una galleria. Grave una giovane rimasta intrappolata tra le lamiere dell'auto dopo l'impatto con un Tir. Coinvolti sei veicoli. La macchina dei soccorsi. I particolari*

**DALLA CITTA'**

**SOCCORSO**

***Sanremese è trovata a Ceva in forte stato confusionale***

Una pattuglia della polizia stradale di Ceva ha individuato ieri una donna di Sanremo in evidente stato confusionale. Rina Bertignono, 65 anni, residente in via Padre Semeria 51, si aggirava nel piazzale del mercato sottostante la stazione ferroviaria e agli agenti è parso evidente che non fosse in perfetta forma fisica. La donna è stata accompagnata in ospedale da un'ambulanza della Croce Bianca. E' stata ricoverata in Medicina. [g. ga.]

**FURTO**

***Ruba alla Standa, denunciata una ragazza di Riva Ligure***

Una ragazza di Riva Ligure è stata denunciata l'altra sera dalla polizia per essere stata sorpresa a rubare nel reparto abbigliamento della Standa di via Matteotti. La giovane si era impossessata di un giubbotto di pelle e i suoi atteggiamenti sospetti non erano passati inosservati al servizio di sicurezza del commissariato. [g. ga.]

***Dai floricoltori un omaggio al Gabibbo per il caro-gasolio***

La Federliguria agricoltori ha inviato al Gabibbo di «Striscia la Notizia» un omaggio natalizio: fiori, ortaggi e vini per ringraziarlo della risonanza data all'incontro avuto con il ministro delle Finanze per la riduzione del prezzo del gasolio destinato al riscaldamento delle serre. Intanto, sullo stesso argomento, continueranno gli incontri con i funzionari del ministero. [g. ga.]

**PRECISAZIONE**

***Pietro Sorrenti arrestato per cumulo di condanne***

Un cumulo di pene residue e non lo spaccio di droga sono i motivi che hanno portato all'arresto di Pietro Sorrenti, 29 anni, di Sanremo. Il giovane è stato rinchiuso nel carcere Santa Tecla. [g. ga.]

**SANREMO.** Una manovra forse un po' azzardata e poi lo schianto. Violento, terribile, contro un Tir. Si è interrotta così, ieri, la vacanza natalizia di due sposini svizzeri diretti in Francia. Sono vivi per miracolo, dopo una carambola di auto che ha bloccato il traffico sull'Autofiori per quasi mezz'ora. Lei è ricoverata all'ospedale con prognosi riservata; lui se l'è cavata con la frattura di un polso e contusioni in varie parti del corpo. Nel maxi tamponamento, che ha coinvolto in tutto sei veicoli, sono rimasti feriti altri due giovani coniugi elvetici. Guariranno in pochi giorni.

L'incidente è avvenuto poco prima delle 13 all'uscita della galleria Poggio, sulle alture di Sanremo. L'Alfa 164 condotta da Renato Dinaccio, 22 anni, di Agno (Canton Ticino), con la moglie Elena Sutter, di 21, al fianco, è andata a sbattere contro l'autoarticolato di Patrick Moel, 45 anni, francese. Sulla berlina è poi piombata la vettura a bordo Mark Lukas, 23 anni, e la moglie Erika Luise, di 23, amici dei coniugi Dinaccio. Poi, altre tre macchine sono finite nel groviglio di lamiere.

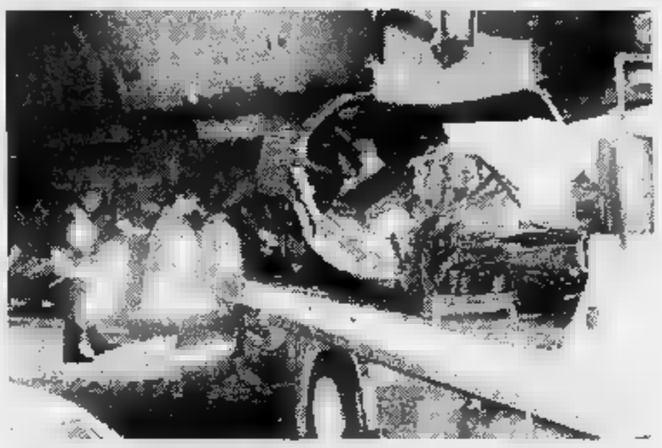

Pompieri all'opera attorno all'Alfa 164 ridotta a un ammasso di lamiere (GATTI)

Nel tremendo impatto, ha riportato la peggio Elena Sutter, rimasta intrappolata nell'abitacolo ridotto a un ammasso di rottami. L'hanno liberata i vigili del fuoco, accorsi sul posto con due mezzi, assieme alle ambulanze di Croce Rossa e Croce Bianca e alla pattuglia della polizia stradale. Sono trascorsi interminabili minuti prima che i pompieri riuscissero a tagliare le lamiere per estrarre la giovane. E quando finalmente è stata caricata sull'ambulanza, al Pronto soccorso del «Borea» è scattato automaticamente lo stato di emergenza.

L'autolettiga è stata scortata da una pattuglia della polstrada. Nella struttura diretta dal dottor Giovanni Stella, la turista è stata sottoposta a una serie di accertamenti che hanno escluso possibili lesioni interne. La diagnosi parla di fratture esposte a una gamba e a un braccio, della recisione del tendine di una mano e di ferite lacero-contuse al capo e sul volto. I medici si sono riservati la prognosi.

Gli altre tre feriti sono stati medicati e dimessi. E' stato anche necessario prestare soccorso al cane lupo della famiglia Lukas (era sul sedile posteriore dell'auto della coppia svizzera), affidato alle cure di un veterinario della città. Ora si cerca di ricostruire nel dettaglio la dinamica dell'incidente: fra le cause si fa strada anche l'ipotesi di una forte raffica di vento.

**Gianni Micaletto**

Pronti 800 milioni per la chiesa sconsacrata

## Arma, gli ex cinema diventano palazzi

**TAGGIA.** Disco verde per la trasformazione degli ex cinema «Giardino» e «Cerri» in edifici residenziali con spazi per attività commerciali. Il via libera è arrivato l'altra sera dal Consiglio comunale, che ha riesaminato i due piani d'iniziativa privata, fortemente criticati dall'opposizione. Nel primo caso, l'assemblea ha preso atto della mancanza di osservazioni, mentre nel secondo ha respinto (con i voti della maggioranza) le due osservazioni pervenute. Ora, la palla passa al Comitato tecnico urbanistico della Provincia, per il parere definitivo.

Al posto del «Giardino» è prevista la costruzione di un palazzo di quattro piani, di cui soltanto due adibili a unità abitative (uno sarà riservato a negozi, un altro ospiterà uffici). Un'operazione analoga riguarda il vecchio «Cerri», sulle cui ceneri sorgerà uno stabile di 5 piani con un ampio parcheggio.

Il Consiglio ha poi approvato all'unanimità l'assunzione di due mutui per finanziare interventi attesi da tempo: il restauro della chiesa sconsacrata della Madonna del Canneto (800 milioni), nel cuore di Taggia, che dovrebbe trasformarsi in un centro culturale, e il consolidamento del ponte XXV Aprile (320 milioni), fondamentale per i collegamenti il polo sportivo del capoluogo di Valle Argentina. Ora l'amministrazione può avviare l'iter per il doppio appalto. [g. mi.]

Progetto pilota per insegnare ai più piccoli

## Al Borgo la scuola diventa laboratorio

**SANREMO.** Un progetto pilota nato dalle maestre della scuola materna di Borgo Tinasso è stato premiato e inserito in una pubblicazione a livello nazionale che ha raccolto le sei migliori idee tra le oltre affluite al ministero dell'Istruzione. Si tratta di un nuovo strumento didattico finalizzato allo stimolo e alla crescita dei piccoli alunni attraverso attività multiple e momenti di aggregazione con lo stimolo dell'apprendimento. La notizia del prestigioso riconoscimento è arrivata l'altro giorno nell'istituto che si trova nel quartiere popolare sulle alture della città, in una zona considerata «difficile», dove la scuola si è comunque inserita come un momento sociale importante per tante famiglie.

Nel corso della recita di Natale la direttrice didattica Silvia Colombo, il nome delle maestre, ha consegnato una copia del libro all'assessore alla Sicurezza sociale Lanteri e la speranza è che il progetto, questo nuovo piano didattico, possa diventare presto operativo. Alla cerimonia ha presenziato anche l'ispettore regionale per la scuola materna della Liguria, Mirella De Benedetti.

Intanto, alla materna Borgo Tinasso è in atto una nuova iniziativa. Un'urna sta raccogliendo proposte di genitori, maestre e bambini per dare un nome alla scuola. L'appuntamento, però, è rimandato alla prossima primavera. [g. ga.]

Black-out in centro

## Ultimi ritocchi alle luminarie fra le polemiche

**SANREMO.** All'insegna del motto «meglio tardi che mai», tra l'altra notte e la giornata di ieri la ditta «Torelli» di Genova ha ultimato la sistemazione delle luminarie natalizie in centro e nelle vie previste dalla convenzione firmata in extremis dal neo sindaco Giovenale Bottini. In città sono comunque in molti ad essere scontenti per le tante zone che sono rimaste senza addobbi illuminati e per il genere di decorazione scelto per il Natale.

Da Palazzo Bellevue sia il sindaco Lino Bottini sia l'assessore al Turismo, Antonio Bissolotti, hanno fatto sapere che per il '96 il problema non si ripeterà e che l'amministrazione è seriamente intenzionata ad affidare l'appalto con largo anticipo in modo da garantire una decorosa presentazione della città all'appuntamento con le festività.

C'è da segnalare, comunque, che gli addetti alla sistemazione delle luminarie hanno lavorato anche sotto la pioggia degli ultimi giorni e che per rispettare gli accordi con il Comune è stato fatto davvero tutto il possibile.

Le lamentele arrivano in particolare da via Martiri dove le luminarie sono arrivate solo in parte. «Il Comune si dimentica spesso di questa zona, che resta troppo buia», sottolineano alcuni abitanti delusi.

Intanto, si sono avuti i primi black-out. L'altra sera via Matteotti e via Roma sono rimaste parzialmente al buio, con soltanto parte degli addobbi accesi. [g. ga.]

Controlli potenziati

## Sventato furto a Ospedaletti Due denunce

**OSPEDALETTI.** Per i «topi d'appartamento» non c'è Natale che tenga, ogni occasione sembra essere quella buona per riuscire a portare a termine un colpo. La conferma è arrivata ieri da Ospedaletti dove i carabinieri hanno individuato nella zona residenziale di viale dei Pepi, sulla collina che porta a Coldirodi, una coppia di slavi in atteggiamento sospetto. Lo pattuglia, in servizio anticrimine, li ha fermati e nel corso della perquisizione personale sono saltati fuori arnesi da scasso.

Un controllo ha permesso di risalire all'identità della coppia. Gli uomini sono risultati essere croati e per uno dei quali era già stato emesso un provvedimento di espulsione dalle autorità italiane. Nei loro confronti è scattata una denuncia a piede libero e gli atti sono stati trasmessi all'ufficio stranieri della questura di Imperia.

I controlli per prevenire i furti sono stati aumentati negli ultimi giorni, e lo saranno anche nei prossimi, in tutte le località della Riviera. Le pattuglie delle forze dell'ordine tengono d'occhio soprattutto le palazzine residenziali dove si trovano le seconde case. A Sanremo, tra Pian di Poma, corso Cavallotti e la zona dello stadio, polizia e carabinieri continuano a monitorare anche il fenomeno della prostituzione che non accenna a diminuire nemmeno in occasione delle feste. Le «ducciole» sono tutte slovene, albanesi e nordafricane. L'altra notte due sono state fermate e trovate in possesso di un lieve quantitativo di hashish. [g. ga.]


*Auguri di Buone Feste*

**TEATRO ARISTON SANREMO**

GIOVEDI' 28 dicembre 95 ore 21.15 — LA COMPAGNIA BALLETTO CLASSICO LILIANA COSI e MARINEL STEFANESCU *presenta*

**"CONCERTO D'EUROPA"**

*spettacolo di balletto in due parti*

prezzi
poltronissima L. 30.000
poltrona e 1ª fila galleria L. 25.000
galleria L.

PREZZO RIDOTTO L. 15.000 riservato alle scuole e alla terza età residenti

VENERDI' 29 dicembre 95 ore 21.15 — LA COMPAGNIA DELLA PROVINCIA DEL LIAONING *presenta*

**"OPERA DI PECHINO"**

*45 artisti in scena impegnati nello spettacolo più famoso della tradizione cinese*

prezzi d'ingresso:
poltronissima L. 50.000
poltrona L. 40.000
1ª fila e galleria L. 30.000
galleria L. 20.000

PREZZO RIDOTTO L. 15.000 riservato alle scuole e alla terza residenti

MERCOLEDI' 3 gennaio 96 ore 21.15

**"UN AMERICANO A PARIGI"**

*musical in due tempi di I. Gannino e E. Piazzo*
con
RAFFAELE PAGANINI e ROSSANA CASALE

prezzi d'ingresso:
poltronissima L. 45.000
poltrona L. 35.000
1ª fila galleria L. 30.000
galleria L. 20.000

GIOVEDI' 4 gennaio 96 ore 21.15 — LA COMPAGNIA DI EDIPO *presenta*

**"AL CAVALLINO BIANCO"**

*operetta di Muller e Benatzky*

poltronissima L. 35.000
poltrona e 1ª fila galleria L. 25.000
galleria L. 20.000

**PRENOTAZIONI TEL. 506060**



**AERO CLUB "PROVINCIA GRANDE"**
aeroporto Cuneo/Levaldigi *PROPONE*
BREVETTO PILOTA L. 9.800.000
ABILITAZIONE BICICLI • C.H. A1/CAP
AI NUOVI SOCI SCONTATA DEL 50%
Fraz. Mellea 10 - 12045 FOSSANO - Tel. 0172 37.41.32 - Fax 0172 374444



AMBARADAN MUSIC Cafe

*Augura Buone Feste*

*Aperto tutte le sere*

*Corso Imperatrice, 18 - Sanremo*
*Tel. 0184/53.22.74*



**LA STAMPA**
*ogni mercoledì*
**tuttoscienze**
settimanale di scienza e tecnologia



PUBLIMAX

**ATTRAZIONI INTERNAZIONALI**
**GRANDIOSE NOVITA'**
**GASTRONOMIA TIPICA**
**SPETTACOLO E DIVERTIMENTO**
**LUNA PARK**
**NIZZA**
**ACROPOLIS - PALAIS DES EXPOSITIONS**
APERTO TUTTI I GIORNI DALLE 14.00 ALLE 24.00
FINO A DOMENICA 7 GENNAIO 1996

# camurati

## il profumiere

## NEL MONDO DEI PROFUMI
## I PROFUMI DI TUTTO IL MONDO

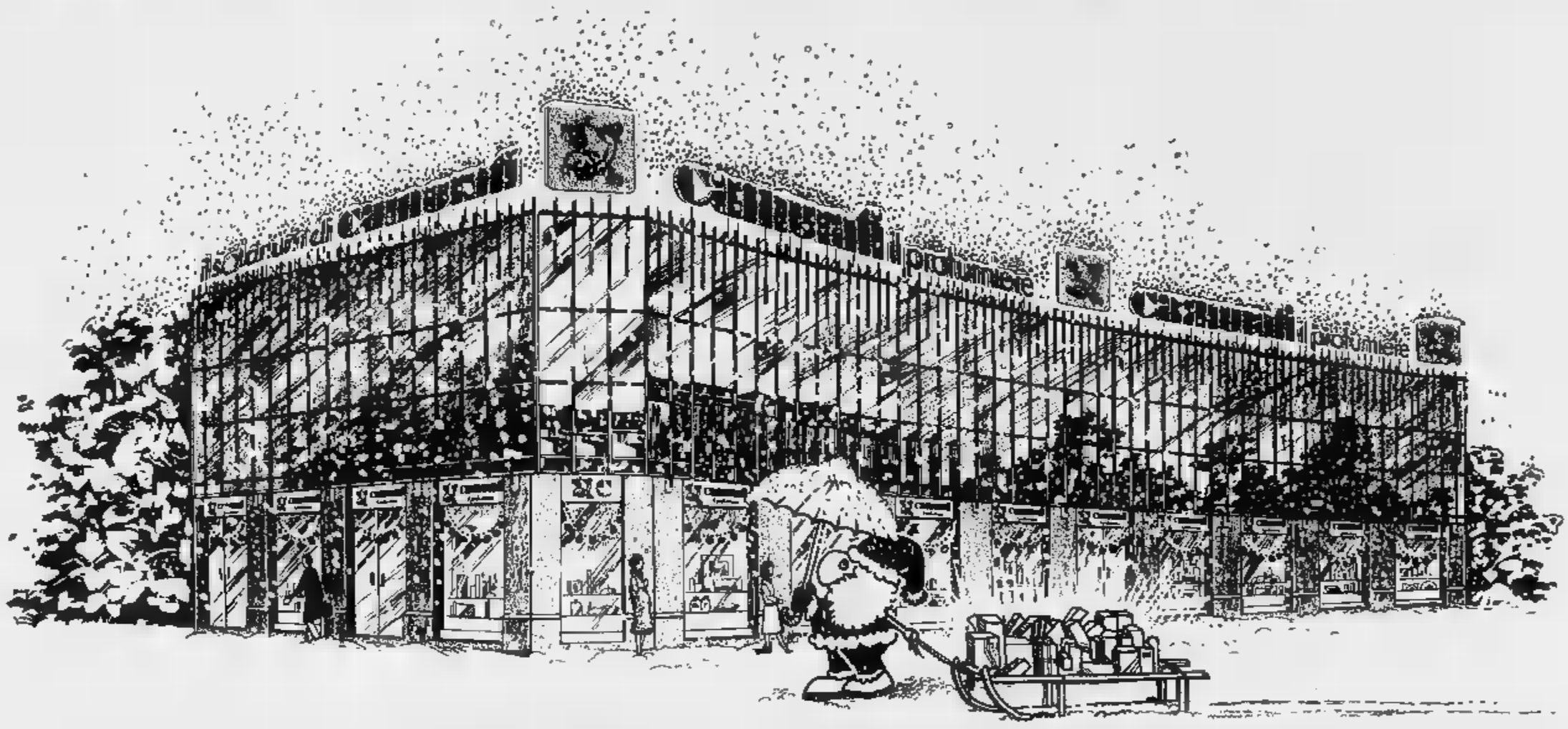

Buon Natale
e Felice 1996!

**camurati 1** Via E. De Sonnaz 13 (Ang. via Avogadro) - Tel. 561.38.38 - Torino
Orario 9/13 - 15/19.30

**camurati 2** Piazza Adriano 1 - Tel. 434.40.60 - Torino
**Orario continuato: 9/20**

il solarium di **camurati** C.so Ferrucci 37 (Ang. Piazza Adriano) - Tel. 433.42.86 - Torino
Orario continuato 8.30/20

Oggi alla Libreria Ducale c'è Tullio Solenghi, stasera concerto alla Sala Germi

# Genova, Natale di solidarietà

*Tre giorni di spettacoli: buon cinema, concerti e teatro. Ma anche molte iniziative benefiche*
*A cominciare dalla partita di calcio con Alberto di Monaco e le vecchie glorie di Genoa e Samp*

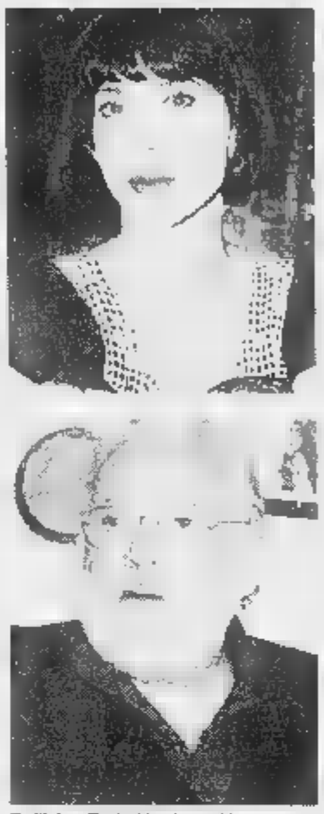

Dall'alto Carlo Verdone, Veronica Pivetti e Paolo Villaggio

**GENOVA.** Per i genovesi probabilmente un Natale all'insegna del tempo incerto, se non proprio della pioggia, come dicono le previsioni.

A farne le spese, forse, saranno i tradizionali quattro passi in corso Italia e il grande luna park della Fiera e la gita in riviera e nell'entroterra di Santo Stefano. A guadagnarci, invece le sale cinematografiche, i teatri, gli spazi che ospitano i tanti presepi, di cui Genova è una capitale europea.

Ma saranno feste anche all'insegna della solidarietà per chi ha bisogno di un aiuto. Sono tante le manifestazioni benefiche in programma in questi giorni. E su tutte, svetta la partita di calcio in programma martedì alla Sciorba di Genova, che vedrà in campo, fra gli altri, il Principe Alberto di Monaco, campioni dello sport come Alessandro Nannini, Gerhard Berger, Gianni Bugno e, vedremo più avanti, tanti altri.

Vediamo, di seguito, gli appuntamenti più significativi di questa tre-giorni di festa nel capoluogo ligure.

**Domenica dicembre.** Arriva dalla compagnia goliardica Mario Balstrocchi, la vigilia di Natale, una bella iniziativa benefica. L'incasso dello spettacolo questo sera al Politeama Genovese (20,30) sarà interamente devoluto all'Associazione Italiana Donatori Organi (Aido), alla quale i baistrocchini si sono legati quest'anno, offrendosi come «testimonials». In scena, la rivista la prima è stata Eva», un divertente e dissacrante viaggio dentro la seduzione nelle varie epoche.

Sempre questa sera, alla sala Pietro Germi (ex Garibaldi), in vico Boccanegra, è in programma un concerto promosso dal circolo Mario Cappello, il centro lirico sperimentale «Claudio Monteverdi» «Monteverdi ensemble» diretti da Silvano Santagata. In scaletta ci sarà una serie di musiche dedicate alle «più belle pagine per un Natale di felicità». L'ingresso costa 15 mila lire.

E la vigilia di Natale, alle 15, al Teatro Carlo Felice, vedrà in scena nuovamente «La Traviata», l'opera verdiana con la quale il Comunale genovese ha inaugurato una stagione lirica di primissimo piano e di grande livello.

Novità anche sul fronte delle televisioni: Primocanale Tv, alle 12, trasmetterà gli auguri natalizi dell'arcivescovo Genova Mons. Dionigi Tettamanzi. Il messaggio verrà replicato alle 14, 20,15 e 22,30 e nelle giornata di domani e di lunedì (12,14 e 20,15).

Sempre oggi pomeriggio alle 16, alla Libreria del Ducale, è atteso Tullio Solenghi che presenterà il libro «Uno e Trino», diventente storia del famoso Trio Solenghi-Lopez-Marchesini raccontata da uno dei protagonisti.

E' il momento dei presepi: da segnalare il concorso della parrocchia Voltri

**Lunedì 25 dicembre.** Si aprirà con un'altra iniziativa benefica il Natale genovese. Alle 10, alla Casa Doria Struppa, su iniziativa dei Lions Genova Eur, si terrà un concerto della Filarmonica Sestrese e del complesso bandistico «Città di Voltri» che sfileranno nelle sale della di riposo della delegazione.

Natale vuol dire anche cinema. Fra le pellicole più viste in questi giorni dai genovesi figurano «Viaggi di nozze», di Carlo Verdone, all'Odeon e al Verdi, «Palla di neve», con Paolo Villaggio e Anna Falchi all'Orfeo, «Vacanze di Natale», con Christian De Sica e Massimo Boldi al Grattacielo, «Casper» all'Ariston e all'Universale.

Anche a Natale arrivano cose nuove dalle televisioni genovesi. Telecittà dedicato tutto il pomeriggio a «Disneyland Parigi» con la trasmissione «Un Natale da sogno» curata dalla capitale francese dal giornalista Paolo Colombo. La trasmissione avrà inizio alle 14 per proseguire fino alle 18. Alle 20, nuovo collegamento Parigi, fino alle 22,30.

Spettacolo per ragazzi anche al teatro Duse dove anche a Natale, alle 17, andrà in scena «Galvano e il Cavaliere Verde», con re Artù, Ginevra e altri cavalieri della Tavola Rotonda. L'allestimento, diretta dalla regia Anna Laura Messeri, è interpretato dagli allievi della Scuola di Recitazione del Teatro di Genova. L'ingresso è libero. Da segnalare, infine, il concorso internazionale dei presepi organizzato dalla parrocchia Nostra Signora degli Angeli di Voltri. Sono esposti presepi provenienti da ogni parte del mondo che da oggi al 21 gennaio potranno essere visitati dal pubblico.

**Martedì 26 dicembre.** E' un inconsueto incontro di calcio benefico fra le squadre «Star Team for the children» e «All star Genoa e Samp», in cartellone, alle 15,30, allo stadio comunale della Sciorba di Genova, a tenere banco nella giornata di Santo Stefano, a Genova. Prevista anche la presenza in campo, fra i tanti campioni, del Principe Alberto di Monaco. La formazione ospite, oltre ad Alberto di Monaco, schiera José Altafini, Olivier Beretta, Gerard Berger, Serge Beruchini, Max Biaggi, serghei Bubka, Gianni Bugno, Jean Luc Ettori, Alessandro Nannini, Delio Onnis, Edy Orioli, Emanuele Pirro, M. Ricort, Toni Rominger, Carlos Sainz, Mimmo Schiattarella.

La squadra delle vecchie glorie rossoblucerchiate potrà contare su Domenico Arnuzzo, Claudio Bistazzoni, Silvio Chiappara, Roberto Chiappino, Daniele Chiarotto, Sidio Corradi, Giorgio De Giorgis, Mauro Della Bianchina, Franco Ferrari, Rocco Fotia, Fabrizio Gorin, Leo Grosso, Claudio Maselli, Giovanni Masia, Claudio Onofri, Mauro Picasso, Giovanni Re, Roberto Romei, Ugo Rosin, Ramon Turone.

L'intero ricavato della partita (ingresso 12 mila lire) sarà devoluto all'Associazione Mondiale Amici dell'Infanzia presieduta dalla Principessa Carolina di Monaco e all'Associazione italiana per la lotta al Neuroblastoma che ha sede all'Ospedale Gaslini di Genova.

**Mauro Boccaccio**

# Presepi, cioccolata e tanta musica

## *Tigullio e Golfo Paradiso, una vigilia da non perdere*

**RAPALLO.** La Riviera celebra il Natale con spettacoli, concerti, mostre e presepi. Ecco una breve guida con i principali eventi nel Golfo Paradiso e nel Tigullio.

A **Bogliasco** questa notte, dopo la messa di mezzanotte, la Pro Loco con la collaborazione del Comune, l'Associo-mercianti e artigiani e diversi sponsor ripropone la manifestazione «Cioccolato in piazza», varata nel lontano 1984. A tutti i presenti in piazza Venticinque Aprile verrà offerti panettone accompagnato da fumanti tazze di cioccolata. Con una novità: sarà anche la cioccolata al rhum aromatizzata.

A **Recco**, dove ieri è stata celebrata la tradizionale cerimonia del «Confuoco», sarà possibile ammirare in piazza del Comune il singolare presepe fotografico realizzato dall'Ardiciocca con immagini di Mario Barbagelata.

Tempo permettendo, poi, oggi pomeriggio si terrà ancora sulla piazza del Comune la manifestazione per i più piccini «Un giorno da Babbo Natale», curata dalla Pro Loco. Infine martedì alle 21, nella chiesa di Mogli, è in programma il concerto del coro polifonico «Cantores Romani».

A **Camogli**, sulla passeggiata, da non perdere un albero di Natale insolito: quello realizzato in trucioli di legno dall'artigiano Giuseppe Antonucci (serve anche a raccogliere offerte per l'Istituto Gaslini e per la lotta contro la leucemia e il cancro). E da non perdere è anche la notte di Natale di **S. Fruttuoso**, illuminato da una grande stella cometa (la coda è lunga 12 metri).

Nel piccolo borgo Fai, con l'associazione Echi di Liguria, parrocchia Comuni di Recco e Camogli, promuove un suggestivo brindisi nelle sale dell'abbazia-museo, dopo la messa celebrata nella millenaria chiesa abbaziale, con sottofondo di canti natalizi. E' assicurato un servizio di vaporetto con partenza alle 23 dal porto di Camogli. In quest'ultimo borgo, invece, la messa di mezzanotte nella Basilica di S. dell'Assunta

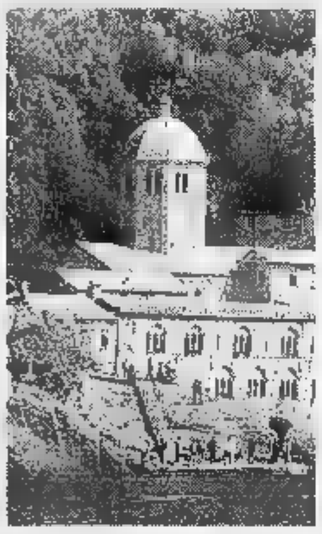

Messa di mezzanotte a S. Fruttuoso

sarà accompagnata dalla Schola Cantorum «G. B. Trofello».

Merita una visita, poi, a **S. Margherita**, la mostra floreale allestita Villa Durazzo, splendida magione rivalorizzato dal Comune, dall'Ente decorazioni floreali: ogni appartamento decorata con coloratissime composizioni floreali.

E di mostre è avara nemmeno **Rapallo**, con la personale di Mirella Manara Bergonzini nell'antico castello, con l'esposizione dei quadri della pittrice Anna Parkinson nella sala Primi e con la rassegna di arte realizzata con petali di fiori da Liana Repetto Nannicini presso il caffè Mazzini Art Gallery.

Sempre a Rapallo martedì si terrà il tradizionale concerto di Natale nel rinnovato auditorium delle Clarisse, alle 21 a cura dell'ensamble «Gli Archi» della Scala. Per quanto riguarda i presepi, invece, una curiosità: quello meccanico realizzato dalla famiglia Capurro (via del Molinello 28). A **Chiavari** il presepe è «vivente» invece presso l'antico chiostro delle Clarisse: lo rappresenteranno martedì dalle 16 alle 18,30 gli alunni della media «Della Torre». Il Concerto di Natale, per martedì alle 10,30 al Teatro Cantero, sarà ancora a cura de «Gli Archi» della Scala.

Per le mostre, da segnalare ancora a Chiavari, a Palazzo Rocca, quella dedicata a Enri- Morovich.

A **Lavagna** tradizionale appuntamento con il «Confuoco» e la Torta dei Fieschi offerta dai pasticceri della città agli ospiti dei ricoveri. Per l'occasione (ore 16) corteo storico dei Sestieri di Lavagna, tamburi in testa, sfilerà per le vie del centro storico raggiungendo piazza della Libertà dove sarà acceso il tradizionale ceppo di alloro. Un breve concerto del gruppo folk «Favale - O Castello de Ciavai» e i saluti dei sindaci di Chiavari e Lavagna e del priore reggente dei Sestieri, prof. Emilio Albino concluderanno l'edizione '95.

Infine a **Sestri Levante**, dove oggi Babbo Natale arriverà dal mare, e dove per tutta la giornata le vie del centro saranno animato dai più famosi personaggi delle fiabe.

**Fabio Pozzo**

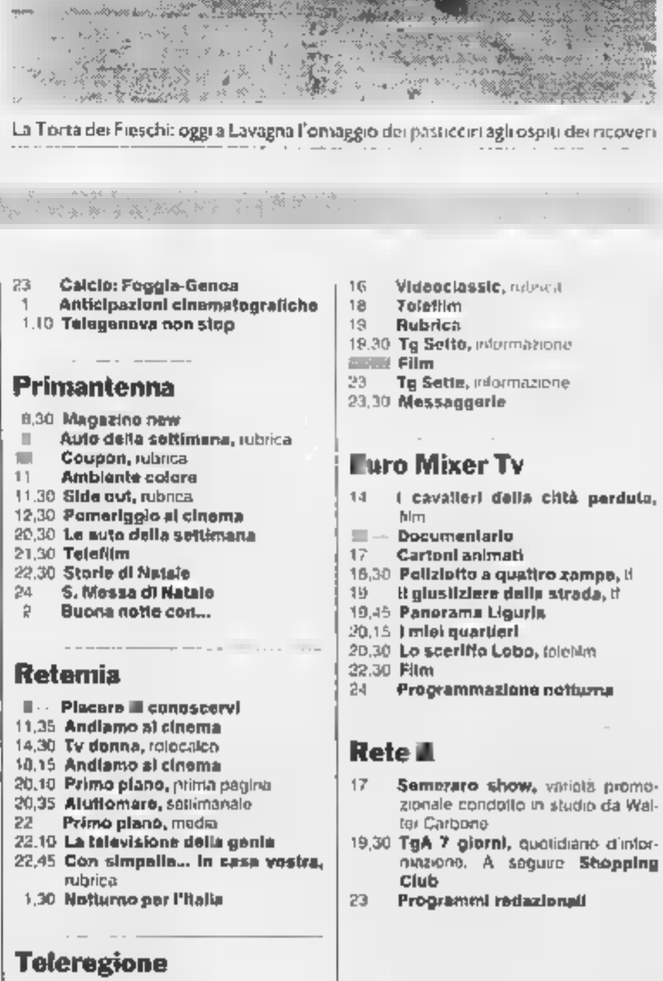

La Torta dei Fieschi: oggi a Lavagna l'omaggio dei pasticceri agli ospiti dei ricoveri

## NOTTE

**MASCHERONA**
Recital di Gian Castello

Musiche tradizionali dell'Irlanda e della Scozia, questa sera, alle 22,30, al Mascherona Club-Circolo dei Cantautori, con Gian Castello e il gruppo «La pietra nel campo». Ingresso lire 10 mila. [m. b.]

**CAPOLINEA**
Rock «Masnada»

Vigilia di Natale con il rock tutto italiano dei «Masnada», questa sera, alle 22,30, al music-club Capolinea di Rapallo, in frazione San Maurizio ai Monti. Lunedì sera di scena gli «Imbuta Cicuta». [m. b.]

**VERDI**
Circo acquatico

Delfini e altre attrazioni al Circo Acquatico Belluci, in piazza Verdi, a Genova. Spettacoli continuati. [m. b.]

**NEMESI**
Musica i «Nemesi»

Domenica natalizia con le zoni e musiche dei «Nemesi», alle 22,30, al music-club La Vaschetta di Genova-Sinigliano, in via Piacenza. [m. b.]

**DO**
Serata flamenco

Serata dedicata al flamenco, alle 22,30, al Mister Do, in via Carlo Targa, a Genova, con il gruppo dei «Duendes». Apertura alle 22, ingresso libero con prima consumazione lire 10 mila. [m. b.]

**REVIVAL**
Bruno Santoro Cotton Club

Revival Anni 70 con la «Bruno Santoro's Band», questa sera alle 22,30, al Cotton Club, in via Cesare Cabella, a Genova. Ingresso lire 10 (prima consumazione). [m. b.]

**PIETRA**
Mercatino di San Nicola

Ultimo giorno di apertura in Piccapietra, del Mercatino di San Nicola, con in vendita oggetti di artigianato, statuine per il presepe e chincaglierie. [m. b.]

## STASERA ALLE TELEVISIONI LOCALI

### Primocanale

7 **Circuito Junior Tv**
11 **Informazione commerciale**
12 — **Piccolo campione**, film
14 **Circuito Junior Tv**
18 — **Market**, commerciale
19 — **music**
19,30 **Okay motori**, rubrica
20,30 **Primogiornale sport**
20,45 **Licenziato lui, assunta lei**, film
22,30 **Primogiornale sport**
23 **Market**, commerciale
24 — **Video top**, settimanale musica internazionale

### Telestar

14 — **Com'era verde la mia valle**, serie
15 — **China beach**, telefilm
16 - **Amichevolmente con noi**
16,25 *Nel corso*: **Una famiglia americana**, serial tv
18,15 **Il segno di Zorro**, film
20 — **Speciale Tg8**
**Margie gulita**, film
22,30 **Programmi non stop**

### Telenord

7 — **Febbre d'estate**, film
8,30 **Fate**, film
10 - **Appuntamento con l'arte**
11,30 **Agenda Liguria**, settimanale d'informazione
12 — **Appuntamento con magia**
12,30 **Telefilm**
13 - **Documentario**
13,15 **I miei quartieri**, sondaggio
13,30 **Appuntamento con i gioielli**
15 - **Musica e spettacolo**
15,30 **Telefilm**
16,30 **Appuntamento con la magia**
17,15 **Agenda Liguria**, settimanale d'informazione
17,45 **Documentario**
18,15 **Cartoni animati**
18,45 **Telefilm**
19,15 **Agenda Liguria**
19,45 **Galactica**, telefilm
20,30 **India fantasma**, documentario

### Tv

7 — **Junior tv**, programma per ragazzi
11 **Nella vecchia fattoria**
13,15 **Okay motori**, settimanale
14,30 **Junior tv**, programma per ragazzi
19 — **Match music**, rubrica
20,30 **Nella vecchia fattoria**, varietà
23,30 **Tga**, i fatti della settimana
0,30 **Match music**, rubrica

### Canale 7

11 - **Telefilm**
12 — **Documentario**
12,45 **Cartoons stories**
13 — **Documentario**
13,15 **Cartoon festival**
13,45 **Appuntamento con i gioielli**
15,45 **Telefilm**
16,20 **Appuntamento con i gioielli**
16,20 **Documentario**
18,50 **Cartoon festival**
19 — **I miei quartieri**, rubrica
19,15 **Agenda Canale 7**
19,45 **Lo scerifo Lobo**, telefilm
20,30 **Fuori gioco**, rubrica
22,30 **Motor shop**, rubrica
**Appuntamento con la pellicceria**
0,30 **Vizi privati**, varietà
1,30 **Film**
- **Film**

### Telecupole

**Canta Italia**, musicale
11,10 **Tutti in forma**, rubrica
12,15 **Superpass**, rubrica
13 **Tg4 Settegiorni**
13,30 **Obiettivo agricoltura**
14 — **Speciale musica**
17 - **Video top**
— **Diagnosi**, talk show di medicina
24 — **Le auto della settimana**
2 — **Tg4**, ultime notizie
**Programmi stop**

### Telegenova

7 - **Un vero scerifo**, telefilm
8 — **Diagnosi**
10 — **T'al da savei...**, un salto nel passato
10,15 **Cara Franca ti scrivo**, raccolta epistolare
10,30 **La vetrina delle meraviglie**
12,30 **Un'amica a casa vostra**, rubrica
15 - **Festeggiando insieme...**
17,45 **Meeting**, rubrica
18 — **Tutto pellicola**
20 **La casa e la città**
20,15 **I politici e la città**
20,30 **Diagnosi**, talk show di medicina
23 **Calcio: Foggia-Genoa**
1 **Anticipazioni cinematografiche**
1,10 **Telegenova non stop**

### Primantenna

8,30 **Magazine new**
**Auto della settimana**, rubrica
**Coupon**, rubrica
11 **Ambiente colore**
11,30 **Side out**, rubrica
12,30 **Pomeriggio al cinema**
20,30 **Le auto della settimana**
21,30 **Telefilm**
22,30 **Storie di Natale**
24 **S. Messa di Natale**
2 **Buona notte con...**

### Retemia

**Piacere conoscervi**
11,35 **Andiamo al cinema**
14,30 **Tv donna**, rotocalco
18,15 **Andiamo al cinema**
20,10 **Primo piano**, prima pagina
20,35 **Aluttomare**, settimanale
22 **Primo piano**, media
22,10 **La televisione della gente**
22,45 **Con simpatia... in casa vostra**, rubrica
1,30 **Notturno per l'Italia**

### Teleregione

11,15 **Motori non stop**
13 **Cartoni animati**
14 - **Tg Sette**, informazione
15 — **Televendita**
16 **Videoclassic**, rubrica
18 **Telefilm**
19 **Rubrica**
19,30 **Tg Sette**, informazione
**Film**
23 **Tg Sette**, informazione
23,30 **Messaggerie**

### Euro Mixer Tv

14 **I cavalieri della città perduta**, film
— **Documentario**
17 **Cartoni animati**
18,30 **Poliziotto a quattro zampe**, tf
19 **Il giustiziere della strada**, tf
19,45 **Panorama Liguria**
20,15 **I miei quartieri**
20,30 **Lo scerifo Lobo**, telefilm
22,30 **Film**
24 **Programmazione notturna**

### Rete

17 **Semararo show**, varietà promozionale condotto in studio da Walter Carbone
19,30 **TgA 7 giorni**, quotidiano d'informazione. A seguire **Shopping Club**
23 **Programmi redazionali**

● **Eventuali errori e variazioni nei programmi sono causati dalla non tempestiva comunicazione da parte delle emittenti.**

Brutto 1° tempo e ospiti in vantaggio, poi segna Lazzaretti: nel finale sfiorato il successo

# Savona, non basta una gran ripresa

## *Il Moncalieri strappa l'1-1 con un pizzico di fortuna*

SAVONA. Ancora un pareggio interno (ed è il quinto dall'inizio del campionato) per il Savona. I biancoblù sono stati bloccati ieri dal Moncalieri (1-1), al termine di una partita dai due volti. Nel primo tempo si è visto un Savona abulico e privo di idee, e giocatori come Sole e Codice, ben al di sotto del loro rendimento normale. Un Savona che ha dovuto poi rincorrere il pareggio, visto che sul finale del primo tempo i torinesi sono passati in vantaggio, con un gol viziato da un sospetto fuorigioco.

Correva infatti il 44' quando Sole commetteva un errore difensivo: palla a Barison che evitava Viviani in uscita, depositando la sfera nella rete sguarnita. Un gol che è arrivato inaspettato, visto che i piemontesi non avevano compiuto solo tiro nello specchio della porta ligure. Al contrario del Savona, che seppure in maniera avuto paio di palloni buoni.

Il primo al 5', con Lazzaretti che dalla lunga distanza calciava alto sopra la traversa, la seconda con il giovane assai bravo Cattardico, su punizione deviata dal portiere Miglino, il migliore in assoluto tra le file della formazione ospite. Nella ripresa si è visto comunque Savona totalmente rinfrancato e spumeggiante, che ha fatto vedere ai pochi presenti in tribuna (meno di duecento gli spettatori) carattere ed anche del buon calcio.

Una nota di merito va soprattutto a Flavio Ferraro, che ha tolto il giovane e spaesato Corallo e Sole (che zoppicava), dando spazio a Riolfo e a Tino. L'accoppiata è stata sicuramente vincente, anche se i due in alcune occasioni sono riusciti a finalizzare quello che avrebbe potuto essere il gol-partita. Che i biancoblù non volessero passare il Natale una sconfitta lo si è capito subito nella ripresa, quando Sbravati (49') punizione ha in seria difficoltà la difesa ospite, e quando Riolfo ha avuto sui piedi la palla del pareggio, ma la sua conclusione è stata salvata da Salerno sulla linea di porta.

Ferraro ha chiuso il '95 con un pareggio

A forza di insistere, è poi arrivato il pareggio. E' il 55': angolo di Verdicchio, devia il pallone Codice (che si è un po' ripreso nel secondo tempo) sul secondo palo, interviene di testa Lazzaretti che realizza così il suo quinto centro stagionale. Il Savona a questo punto sale in cattedra, i biancoblù giocano bene e meriterebbero i tre punti. Ed è anche sfortunato, questo Savona. Verdicchio ha sui piedi due palle-gol: la prima al è parata da Miglino, e la seconda conclusione (72') si stampa sull'incrocio dei pali, e al ritorno in campo Valentino da due passi mette alto sulla traversa. Il finale è tutto biancoblù: Riolfo e Tino (88') si contrastano però e vicenda e la vittoria sfuma. [r. p.]

**Savona:** Viviani; Bocchi, Lazzaretti; Valentino, Sbravati, Panucci; Sole (46' Tino), Corallo (46' Riolfo), Codice, Verdicchio, Cattardico.
**Moncalieri:** Miglino; Pecoraro, Salerno; Camani, Segato, Costanzo; Caputo, Milani, Barison, Formato, Sandri.
**Arbitro:** De Leo.
**Reti:** 44' Barison, 10' (s.t.) Lazzaretti.

### Pontedecimo

## *Solito pareggio ma che paura*

GENOVA. Non c'è niente da fare: Pontedecimo non riesce ad «espugnare» il proprio campo. Con il Camaiore si ripete il copione già visto sei giorni fa con il Moncalieri, e molte altre volte: i continui attacchi non partoriscono che un pareggino (1-1) che muove la classifica ma non la posizione del Pontedecimo, malinconicamente relegato sul terzultimo gradino. Ed è ancora andata bene ai granata Armienti, perché è stato il Camaiore ad andare in vantaggio.

In partenza il tecnico genovese rinuncia a Farcinto, spedito in tribuna perché affaticato, e dà fiducia a Passani. La danza è condotta dalla squadra di casa: al 24' viene annullato un gol Mannini per un fuorigioco non evidentissimo. Un minuto dopo, l'inatteso gol dei toscani: lancio di Mallegni, il libero Ardoino lo stopper Spaggiari pensano che Bonucelli in fuorigioco, ma pensano male perché il centravanti raccoglie e fulmina un immobile Bellia.

Al 37' palo del Pontedecimo su colpo di testa di Spaggiari. Al 50' cross di Pastine dalla fascia colpo vincente di Mosca che di testa inventa una pallonetto imparabile. Al 72' cross Dalmonte, e incrocio dei pali di Ferraris ancora su colpo di testa. All'83' errore di Ardoino, Bonucelli è solo davanti a Bellia, ma spreca un tiro a lato.

**Pontedecimo:** Bellia; Balsamo, Dal Monte (83' Petriello); Ardoino, Spaggiari, Stabile; Passani, Pastine, Mannini, Mosca, Ferraris. **Camaiore:** Alberti; Merciedri, Arditi; S. Benedetti, Dianda, Cavallo; Mallegni, Farnocchio (68' Romoli 83' Lippi), Bonucelli, Bennati, Mosti. **Arb.:** Longarzo. **Reti:** 25' Bonucelli; 50' Mosca. [d. s.]

C'è malumore dopo l'1-2 di Foggia

# Il solito Genoa «da trasferta»

Inutile, a Foggia, il quindicesimo centro stagionale del capocannoniere Montella

GENOVA. Nuovo stop esterno per il Genoa: la battuta d'arresto di Foggia sono così diventate quattro le sconfitte subiite fuori casa dalla squadra rossoblù, totale di otto gare disputate lontano da Marassi. La squadra di Radice, ormai è evidente, riesce ad imporil proprio superiore tasso tecnico lontano da Genova. Spesso, infatti, pur perdendo non ha demeritato, ma ogni volta ha favorito gli avversari inanellando un'inquietante serie di errori.

Venerdì a Foggia, i rossoblù hanno sofferto molto nel primo tempo. L'iniziale schieramento difensivo a quattro, con Turrone libero, ha sbandato di fronte alle veloci incursioni del tridente Bresciani-Kolyvanov-Mandelli. E anche l'attacco ha latitato, non riuscendo mai ad indirizzare un solo tiro verso il portiere Brunner. Le cose invece sono andate decisamente meglio nella ripresa. Bortolazzi al posto di Turrone: e il «veterano» è un giocatore che in quella posizione, in trasferta, sa rendersi utile anche in fase rilancio. Montella e Nappi hanno cominciato a ritrovarsi ma purtroppo, quando ormai il pareggio sicuro, ecco la doccia fredda, cioè il gol del 2-1 di Tedesco.

«Abbiamo dormito quella punizione di Kolyvanov - ha commentato Radice nel dopopartita - e così adesso ci troviamo a dover commentare un'altra sconfitta. Dopo un primo tempo così così, ci siamo ripresi nei secondi 45 minuti. Siamo riusciti a mettere in difficoltà il Foggia, ed anche a riagguntare il risultato. Pareva fatta, ma il calcio è semplice: se fai errori, subisci. Ne parlerò coi ragazzi alla ripresa degli allenamenti».

Ieri il tecnico è incontrato con Spinelli. Un colloquio riservato, ma è probabile che il presidente abbia espresso al tecnico alcune perplessità, soprattutto riguardo a certi atteggiamenti rinunciatari e troppi cambi d'assetto tattico. Il Genoa riprenderà la preparazione mercoledì 27 al pomeriggio, «Pio». Il 4 gennaio poi affronterà in amichevole l'Imperia, alle 14,30 allo stadio «Ciccione».

**Damiano Basso**

### Viareggio-Sestrese

## *Viareggio-qualità: 2-0*

VIAREGGIO. Nulla da fare per la Sestrese. Con un gol per tempo, il Viareggio (2-0) ha castigato forse anche al di là dei loro demeriti gli uomini di Ghilino. La pressione dei toscani, già notevole in avvio, ha portato però al primo gol solo in pieno recupero: era infatti il 48' della prima frazione quando Molucchi, scattato in area su lancio di Chiappini dopo azione da calcio d'angolo, è in sospetta posizione di fuorigioco, ha fulminato Gestro. I giocatori della Sestrese hanno a lungo prtestato col guardalinee, per la posizione a loro giudizio irregolare dell'autore del gol. La Sestrese nella ripresa ha cercato di reagire, riuscendo però quasi mai ad impensierire Mannini. Il Viareggio, dopo aver protestato per un atterramento in area di Eritreo, all'80' ha perso Vignali, espulso per somma di ammonizioni, ma ha infine colto il raddoppio al 93' Eritreo, che finalizzava un contropiede su lancio di D'Agostino. [r. l.]

# Un terzetto si gioca la C2

## *Sono l'Aosta, il Pisa e la Biellese a staccarsi sulla vetta del girone*

Ormai è chiaro: in vetta sarà una lotta a tre. I risultati della prima giornata di ritorno, l'ultima del 1995, confermano che la formazione che a maggio in C2 deve uscir fuori dal terzetto composto da Aosta, Pisa e Biellese.

I valligiani ieri hanno travolto il pur quotato Poggibonsi, andando a segno già due volte nel primo tempo con Fugliatti al 37' e Fermanelli al 45'. La capolista ha poi incrementato il bottino al 55' ancora con Fugliatti, prima che Borneo rigore riducesse le distanze, ad un quarto d'ora dalla fine.

Ben più faticata l'affermazione del Pisa. I nerazzurri di Signorini si sono trovati di fronte rocciosa Torrelaghese, e hanno dovuto attendere il 66' per «sfondare», grazie ad una rete di Brogi. Esplode l'attacco della Biellese, che sul terreno del fanalino Nizza ha firmato quattro reti nella mezz'ora finale. Primo centro per Girelli al 60', poi doppietta di Comi nel giro di cinque minuti, e sigillo finale di Rossi.

Il Savona conquista intanto, comunque, il quarto posto, sfruttando anche il capitombolo del Castelnuovo Garfagnana sul terreno del Saluzzo: il gol è stato di Careglio al 85'. ricordare il pareggio tra Asti e Pinerolo con botta e risposta apertura tra Nordi e Fabbrini, quello senza reti di Colle val d'Elsa.

Risultati e classifica. Aosta-Puggibonsi 3-1; Asti-Pinerolo 1-1; Colligiana-Châtillon 0-0; Nizza-Biellese 0-4; Pisa-Torrelaghese 1-0; Savona-Moncalieri 1-1; Pontedecimo-Camaiore 1-1; Saluzzo-Castelnuovo 1-0; Viareggio-Sestrese 2-0. **Aosta p. 39**; Pisa 37; Biellese 35; Savona e Poggibonsi 28; Moncalieri 27; Castelnuovo 26; Colligiana 25; Viareggio 23; Châtillon e Camaiore 20; Pinerolo ed Asti 19; Sestrese, Saluzzo e Torrelaghese 17; Pontedecimo 16; Nizza Millefonti 12. [m. no.]


COMITATO FESTEGGIAMENTI CARNEVALE con il patrocinio del

COMUNE DI
BORGHETTO S. SPIRITO

ASSESSORATO AL TURISMO con I COMITATI: BORGO PONENTE, BORGO LEVANTE e LAONI PROLOCO

Vieni
a Borghetto
e Vinci

dal 10 DICEMBRE 1995

GRANDE LOTTERIA DI BENEFICENZA

L. D.D. 4311/95 (SV)
All'estrazione è presente un funzionario dell'Amministrazione Finanziaria di Savona

1° PREMIO: FIAT 500 ED (visibile presso lo show-room AUTO AZZURRA di Finale Ligure - Via Dante Alighieri n°7)
2° PREMIO: BUONO SCONTO DI 1.000.000 per un viaggio a scelta (presso STORIE DI VIAGGI - C.so IV Novembre 10/r - Borghetto S.S.)
3° PREMIO: 1 Telefono Cellulare Motorola (visibile presso ODASSO - Via Aurelia 352 - LOANO)

VINCI: NEI NEGOZI ADERENTI ALL'INIZIATIVA RICEVERAI IL BIGLIETTO DELLA LOTTERIA GRATIS

ESTRAZIONE IL 25 FEBBRAIO '96 al termine del "BORGHETTO CARNEVAL"

Pallanuoto A1: niente da fare per il Bogliasco nella vasca del Como

# La Rari torna al quinto posto

*Ghibellini & C. domano il Catania (15-12) con una certa disinvoltura, mentre la società si dice soddisfatta della proroga di 9 mesi decisa dal Comune per la gestione della piscina*

SAVONA. Vittoria «ai punti» venerdì sera in consiglio comunale, successo per ko ieri in piscina contro il Catania. La Rari Nantes Athena esce con una certa soddisfazione dall'ultimo fine settimana prima di Natale, e senza dubbio le vacanze saranno più serene di quanto si temeva potesse accadere.

Venerdì sera, dunque, il Comune ha concesso una proroga di nove mesi alla Rari nella gestione delle piscine di corso Colombo e piazzale Eroe dei due mondi. In pratica, tutta l'attuale stagione sportiva. Nel frattempo, un'apposita commissione valuterà come procedere poi, alla scadenza della proroga, ad un'autentica gara d'appalto, se assegnare definitivamente con una convenzione gli impianti al club biancorosso.

Il presidente Cuneo: «Il provvedimento, visto il momento, va bene. Ovviamente, è necessario che in questi nove mesi si avvii l'iter perché possa proseguire anche nella stagione successiva non solo la nostra attività, ma anche il procedimento per la copertura della vasca olimpica. C'è un progetto di massima, c'è l'ok della Fin, ed anche la giunta aveva già messo a bilancio un contributo di due miliardi. Mi auguro che tali presupposti portino poi ad una conclusione del tutto positiva della vicenda».

Positivo senz'altro, nel frattempo, il risultato di ieri. Il Catania è stato rispedito al mittente con un 15-12 (parziali 5-3 4-3 4-3 2-3) in pratica mai in discussione. La Rari ha giocato un'ottima prima parte di gara, consentendo agli etnei di rifarsi avanti nel punteggio soltanto a match ampiamente scontato. Un risultato che consente ai biancorossi di riagganciare la Pro Recco al quinto posto, in attesa del recupero in Lombardia (Milano?) contro il Brescia, programmato per il gennaio.

La gara di ieri ha mostrato un certo equilibrio in avvio, ma ben presto l'Athena ha potuto sfruttare anche il singolare assetto del Catania: gli ospiti si erano presentati in dieci compreso il secondo portiere Capuano, ed hanno perso prima della fine della frazione iniziale Alessi per proteste: il giocatore siciliano ha mandato a quel paese l'arbitro Zerbini.

Pronti via, segna Locatelli. Buon segno: quando il primo gol savonese è del biondo attaccante, per tradizione la Rari vince. Ma è stata soprattutto una doppietta di Giambasu, unita alle reti di Fresia e Ghibellini su rigore, a lanciare l'Athena. Per gli ospiti, doppietta di Palazzo e centro di Kolotov.

Ancora il russo (due gol) e Palazzo (uno) tenevano in corsa l'Eubea nella seconda frazione, due bersagli di Milat e le realizzazioni di Petronelli e Ghibellini mandavano già i locali un tranquillo «+3». Vantaggio ampliato nel terzo quarto: ancora «doppio» di Milat e Giambasu, a fronte di altri due bersagli di Palazzo e uno di Fulvio Arnaud. Pressoché inutile l'ultimo tempo, contrassegnato dai gol di Locatelli e Angelini da un parte, e da una tripletta di Kolotov dall'altra.

Mentre l'Athena riprendeva quota in classifica, il Bogliasco cedeva nella tana del Como. Un 14-11 battagliato, e che ha visto i liguri sognare lungo la possibilità almeno di un pareggio, che sarebbe stato molto prezioso visto che l'Anzio è tornato a sperare battendo in un convulso finale di gara l'Ortigia. Peccato per la banda-De Crescenzo: un risultato utile avrebbe tenuto a tiro della «zona calda» anche lo stesso Como.

E' finita intanto l'imbattibilità del fenomeno-Florentia. E' stato il Pescara di Manuel Estiarte a porre fine alla serie dei gigliati, violando la «Nannini» al termine di una gara vibrante e nervosa. C'è così un rendez-vous plurimo al vertice, visto che il Posillipo non si è fatto sfuggire l'occasione, schiantando il derelitto Modena. Annaspa a tre punti, ma nell'occasione ha vinto senza problemi, la Roma: forse proprio i capitolini l'«anello debole» di una catena di big che però ben difficilmente lascerà spazio ad altri. (m. no.)

Alberto Ghibellini dell'Athena, tra i protagonisti della partita col Catania

## SERIE A1

### CLASSIFICA

| SQUADRE | P | PARTITE V | N | P | RETI F | S | DIF. |
|---|---|---|---|---|---|---|---|
| PESCARA | 21 | 10 | 1 | 1 | 163 | 110 | +53 |
| FLORENTIA | 21 | 10 | 1 | 1 | 150 | 107 | +43 |
| [illegible] | [illegible] | 10 | 1 | 1 | 141 | 103 | +38 |
| [illegible] | [illegible] | 7 | 4 | 1 | 160 | 113 | +47 |
| [illegible] | 13 | 6 | 1 | 5 | 122 | 113 | +9 |
| SAVONA | 13 | 6 | 1 | 4 | 112 | 106 | +6 |
| CATANIA | 11 | 5 | 1 | 6 | 123 | 129 | -6 |
| COMO | 10 | 5 | 0 | 7 | 124 | 117 | +7 |
| PAGUROS | 10 | 4 | 2 | 6 | 136 | 144 | -8 |
| BRESCIA | 9 | 4 | 1 | 6 | 112 | 129 | -17 |
| ORTIGIA | 7 | 3 | 1 | 8 | 105 | 125 | -20 |
| [illegible] | 7 | 3 | 1 | 8 | 122 | 148 | -26 |
| ANZIO | 5 | 2 | 1 | 9 | 108 | 157 | -49 |
| MODENA | 0 | 0 | 0 | 12 | 98 | 166 | -68 |

Brescia e Savona una gara in meno.

**RISULTATI**
Dodicesima giornata

| | |
|---|---|
| ANZIO - ORTIGIA | 8-7 |
| FLORENTIA - PESCARA | 10-11 |
| COMO - BOGLIASCO | 14-11 |
| PAGUROS - ROMA | 9-16 |
| POSILLIPO - MODENA | 16-9 |
| RECCO - BRESCIA (gioc. ven.) | 15-7 |
| SAVONA - CATANIA | 15-12 |

**Prossimo turno**
Tredicesima giornata
(sabato 13/1 ore 17,30)

BOGLIASCO - POSILLIPO
CATANIA - FLORENTIA
BRESCIA - PAGUROS
MODENA - ANZIO
PESCARA - RECCO
ROMA - COMO
ORTIGIA - SAVONA

In Coppa clamorosa qualificazione della Fezzanese

# Rapallo, rimonta lampo a Busalla un ottimo 1-1

La «strenna» dei campionati dilettanti è ricca e tormentata. Oltre alle partite di ieri pomeriggio, il calcio versione natalizia riserva perfino oggi consistente appendice.

**Busalla-Rapallo 1-1.** Il Busalla fa il match, ma il Rapallo ottiene il punto che era nelle sue speranze. I padroni di casa disputano probailmente la miglior gara della stagione, eppure non riescono a superare i bianconeri. Il Rapallo Picasso, Roveta e Malmusi non va troppo per il sottile e bada soprattutto a difendersi. Il Busalla cerca il colpo a sorpresa riversandosi, non ancora spentosi il fischio d'inizio, nella metà campo avversaria. Al 1' da Liotta a Pesciallo che tira, Rozzi devia e Giovinazzo si salva allungando la traiettoria sulla traversa. Al 4' Rozzi di testa per Ottoboni, che dal limite fa partire un bolide che scheggia l'incrocio. L'accesso di sfortuna dei busallesi rinfranca il Rapallo, che riesce progressivamente ad allentare la pressione.

Al 32' Mulonia, nervoso per alcune decisioni incomprensibili del mediocre arbitro Rizzoli di Bologna, viene ammonito. Al 10' il direttore di gara aveva sorvolato su un fallo abbastanza netto commesso sullo stesso giocatore in area ruentina. Al 35' ancora Mulonia in area: stavolta cade in maniera troppo plateale, e scatta l'inevitabile seconda ammonizione. Il Busalla si ritrova in 10 per i restanti 55 minuti. Al 44' però riesce a segnare: Ottoboni sfodera la sua conclamata abilità su punizione, il pallone brucia le mani a Giovinazzo, che può solo gettarlo proprio sui piedi dell'accorrente Rozzi che insacca indisturbato.

Buon per il Rapallo che il pareggio arrivi immediatamente: nell'intervallo D'Agostino sistema un paio di cose e al ritorno in campo è gol: 48', bel lancio di Quartieri, Tornari controlla e azzecca il diagonale. Il Busalla si ributta in avanti con maggior rabbia. Il Rapallo può operare di rimessa, forte del vantaggio numerico. All'85' un tiro-cross di Tornari per poco non beffa Roberto Balbi. All'89' Rozzi libera Pesciallo davanti a Giovinazzo, il giovane attaccante si fa prendere dal nervosismo e manca clamorosamente la porta. Inutile sottolineare come l'unica delle contendenti soddisfatta sia il Rapallo, che mantiene il punto di vantaggio sul Busalla. La classifica vede il Busalla penultimo con 11 punti e il Rapallo terzultimo con 12 con Lavagnese e Pegliese.

**Busalla:** R. Balbi; Gatti, Romeo (55' Mignacco); Sbravati, Gregoli (72' Cannistrà), A. Balbi; Liotta (58' Bergesio), Pesciallo, Rozzi, Ottoboni, Mulonia. **Rapallo:** Giovinazzo; Cardibali (45' Carbone), Costa (68' Cacciapuoti); Quartieri, Allia, Saviotti; Tornari, Martini, Lamberti, Balducci, Anselmi. **Arbitro:** Rizzoli. **Reti:** 44' Rozzi; 48' Tornari.

**Olimpic-Argentina 1-2.** L'Argentina sbanca Campoligure e sale al primo posto nel girone A di Promozione al fianco del Vado. In vantaggio gli ospiti con Minici al 17', pareggio dei locali al 46', la rete che dà vittoria e primato all'Argentina la segna all'88' Fabrizio Gatti. La classifica vede ora al comando Vado ed Argentina con 29 punti, seguiti dal Pietralligure a 27.

**Fezzanese-Ligorna 5-2.** La Fezzanese capovolge il risultato della semifinale di andata (15 giorni fa al Ligorna A fu 3-1 per i genovesi) e si qualifica per la finale con la Sanremese che assegnerà il titolo regionale di Coppa Italia. Il 6 o 7 gennaio «andata» a Sanremo, il 17 gennaio «ritorno» a Fezzano.

**Così oggi.** Si recuperano S. Ampelio-Vallecrosia (Bordighera 15) per il girone A di Prima categoria, Rocchettese-Sassello (Rocchetta 14,30) e Camerana-Calizzano (Camerana 14,30) per il girone B di Seconda.

**Danilo Sangulneti**

Picasso del Rapallo in azione: i bianconeri hanno strappato un buon 1-1 a Busalla


Buon Natale
Felice Anno Nuovo

Joyeux Nöel
Bonne Année

Merry Christmas
Happy New Year

Frohe Weihnachten
Gluckliches Neujahr

Amministrazione Comunale
Diano Marina (Imperia)

# PROGRAMMA NATALE '95

**VENERDI'**
**29**
ore **17,00** Cantiamo il Natale con ritmi gospel e jazz - Piazza del Comune
*Spettacolo musicale - Spectacle musical - Musical show - Musicalische vorstellung*
Mondo Bimbo *giornata ad ingresso libero* - Palavela

**LUNEDI'**
**1**
ore **11,30** Tradizionale Bagno di Capodanno - Spiaggia Chiesa
*Concerti di Capodanno - Concert de Nouvel An - New Year's Day Concert - Neujahr Konzert*
ore **15,00** Arie di Operette - Sala Consiliare
**17,30** Jazz Ambassador - Palavela

**VENERDI'**
**5**
Giornata del Bambino
Mondo Bimbo *giornata ad ingresso libero* - Palavela
ore **20,30** Cioccolata calda con frittelle di mele - Viale Kennedy
ore **21,00** Orchestra la Quintadena - Sala Consiliare
*Concerto - Concert - Konzert*

**SABATO**
**6**
ore **16,00** Exultate Justi - Chiesa Parrocchiale

DAL 17 DICEMBRE AL 7 GENNAIO
**MOSTRA «I FIDANZATINI» DI R. PEYNET**
PALAZZO DEL PARCO - DIANO MARINA
ORARIO: 10,00-12,30 / 15-19,30 FESTIVI 10.00-12,30/15,00-22,30

S P [redacted] I O
A F [redacted] R I

## LAVORO DOMANDE

### [redacted] DOMESTICO BABY SITTER

**INFERMIERA** professionale [redacted] 45enne offresi per assistenza anziani o handicappati. Referenziata. Tel. 011 776.7439.
**RAGAZZA** 18enne esperta con referenze offresi come baby-sitter. Telefonare ore pasti 011 318.0127.

### LAVORI VARI E PART TIME

**INFERMIERA** generica pratica lavori ufficio, contabilità offresi anche part-time. Tel. 968.0234.
[redacted] referenziata offresi assistenza infermieristica a persone non autosufficienti [redacted] notte. Tel. 318.0127.

## IMMOBILIARE VENDITA

### TORINO [redacted]

**ALLOGGIO** mq 170 salone 3 camere cucina doppi servizi garage. Santateresa 776.4736
**BIMAR** adiacente corso Traiano libero ingresso 2 camere tinello cucinino bagno. Tel. 011 43.591.
**BIMAR** adiacente piazza Respighi libero ristrutturato ingresso 2 camere tinello cucinino bagno L. 150 milioni. Tel. 43.591.
**BIMAR** corso Sebastopoli recente ingresso 2 camere tinello cucinino bagno permute dilazioni. Tel. 43.591.
[redacted] Crocetta [redacted] ristrutturare ingresso 3 camere cucina bagno solaio sovrastante. Tel. 011 43.591.
[redacted] Pozzo Strada libero ottimo ingresso salone 2 camere tinello cucinino biservizi box. Tel. 011 43.591
**BIMAR** Viberti piano alto ingresso salone 2 camere cucinotta bagno piano alto pa[redacted] termoascensore. Tel 43.591
**CORSO** Matteotti (via Vittorio Amedeo) prestigioso signorile ingresso 4 camere soggiorno biservizi completamente ristrutturato finiture di pregio mq 155. Portineria. Studio Tolu 436.8444.
**CORSO** Re Umberto libero alloggio [redacted] vani soffitta centrale piano quarto vendo. Telefonare 581.9327.
**CORSO** Tassoni 56 [redacted] lussuosi vista splendide risoluzioni [redacted]ziali vende Hauce. [redacted] 746.738.
[redacted] Traiano [redacted] Casana [redacted] bella [redacted] ingresso soggiorno 3 camere [redacted] doppi servizi. Santateresa 776.4738.
**LIBERO** via Baltimora mq 95 3º piano ascensore L. 168 milioni non trattabili. Tel 011 924.0931 - 924.[redacted] ore ufficio.
**POZZO STRADA** nuova costruzione im[redacted] nel verde 2 camere cucina bagno 2 giardini privati, box auto, L. 225 milioni consegna 18 mesi. Tel. 705.446.
**PRECOLLINA** [redacted] Moncalieri [redacted] ingresso 2 camere tinello cucinino bagno box L. 200 milioni. Campisi 660.4519.
**SASSI** villa bifamiliare composta di due alloggi di 100 e 140 mq ampio terrazzo piano intermedio di 240 mq con autorimessa lavanderia finiture di pregio. Studio Tolu 436.8444.
**S. RITA** adiacente piazza Montanari casetta indipendente su 2 piani più seminterrato con lavanderia e lavanderia. Ampio cortile interno mq 240. Ristrutturata. Studio Tolu 436.8444.
**TAIT** 562.3931 [redacted] Inghilterra (pressi via Duchessa Jolanda) libero monolocale prezzo interamente dilazionabile.
**TAIT** 562.3931 libero in piazza Castello 2 camere cucinotta ampio ingresso bagno ascensore L. 170 milioni.
**TAIT** 562.3931 libero [redacted] largo [redacted]sarre (su corso) recente piano alto camera tinello ingresso bagno
[redacted] libero S. Paolo camera tinello cucinino ingresso bagno termoascensore 2 arie L. 113 milioni.
**TAIT** 562.3931 libero [redacted] Turati ristrutturato 2 camere cucina ingresso bagno 2º piano 2 arie L. 110 milioni.
**VIA** Poirino vendiamo luminosa mansarda in [redacted] recente camera angolo cottura servizi termoautonomo. Givade 945.6317.
**VIA** S. Donato 89 (giardinetti) in deliziosa palazzina '900 in ristrutturazione lussuosi alloggi vende Hauce. Tel. 746.738.

**VILLA DEL '700**
**prestigiosa Precollina splendida vista 1000 mq abitabili divisibile 4000 mq giardino. Visca 668.96[redacted]**

### TORINO PROVINCIA

**BARDONECCHIA** comodi impianti vendiamo alloggi nuovi da L. 170 milioni dilazioni. Bimar 0122 831.778 - 011 43.591.
**BARDO[redacted]** impresa vende alloggi, tavernette, prossimità impianti risalita e località Gleise/Reuil da L. 90 milioni. Tel. 0122 901.317 - 0336 696.907.
**BARDONECCHIA** mono/bi/trilocali nuova costruzione giardino box da L. 215 milioni. Bimar 0122 831.778 - 011 43.591.
**BEAULARD** in casetta soggiorno 2 [redacted] cucinino bagno giardino volendo box. Bimar 0122 831.778 - 011 43.591.
[redacted] Fenils nuova costruzione 1/2/3 camere giardini terrazzi da L. 160 milioni Bimar 0122 831.778 - 011 43.591.
**BOLLEGNO** via La Pira privato vende signorile recente libero camera tinello cucinotto bagno 5º piano box. Tel. 411.1052.
**IMMOBILIARE SABATINO** Grugliasco [redacted] loncino camera cucina servizi mansarda mq 130. Telefonare 385.1313.
**MONCALIERI** vendesi porzione di villa bifamiliare, pronta consegna, con giardino, mutuo o dilazione di pagamento. Tel. 681.3467 - 0336 818.021.
**PRAGELATO** ottima posizione alloggi volendo abbinabili da L. 96 milioni mutui. Bimar 0122 831.778 - 011 43.591.
**SALICE** nuovo soggiorno living angolo cottura 2 camere bagno posto auto giardino. Bimar 0122 831.778 - 011 43.591.
**SAVOULX** in baita appartamenti nuovi bi/trilocali da L. 99 milioni dilazioni. [redacted]mar 0122 831.778 - 011 43.591.
**SESTRIERE** centrali appartamenti nuovi 2/3 camere salone servizi mutui dilazioni. Bimar 0122 831.778 - 011 43.591.
**S. SICARIO** soggio[redacted] camino 2 camere angolo cottura [redacted] terrazzo posto auto [redacted] 0122 831 778 - 011 43.591.
**ULZIO** centrali mono/bilocali nuovi giardino buona esposizione da L. 115 milioni. Bimar 0122 831.778 - 011 43.591.
**ULZIO** libero nuovo ingresso soggiorno camera angolo cottura bagno box L. 190 milioni. Bimar 0122 831.778.
**ULZIO** villette nuove indipendenti [redacted] 2 camere box giardino da L. 270 [redacted]ni. Bimar 0122 831.778 - 011 43.591.
**VOLVERA** frazione Zucche 3 km da [redacted]bassano in costruzione [redacted] indipendente 4 lati su 3 livelli [redacted] prevista giugno '96 L. 480 milioni. I.R. Casa 667.1236.

### [redacted]

**S. [redacted] STURA** (Mondovì/Cn) [redacted] casa ristrutturata 5 camere, bagno, [redacted], L. 120[redacted]. Rodino 0171 817.708.

### VALLE D'AOSTA

**GRESSONEY ST. JEAN** Frazione Loomatten casa padronale 1850 prenotasi mono/bilocali da impresa. Tel. 0125 356.048.

### LIGURIA

**ALBENGA** impresa Coalma costruisce e [redacted] direttamente nuovi bi/trilocali sul mare, ampi terrazzi, termoautonomi, possibilità mutuo. Tel. 0182 555.299.
[redacted] impresa vende direttamente [redacted]partamenti 2/3 vani ad 1 km dal [redacted]. Cantiere 0336 256.790.

NORBERTO BOBBIO

# L'utopia CAPOVOLTA

2ª edizione riveduta
Prefazione di Ezio Mauro
pp. XXVIII-156, L. 25.000

LIBRI DE LA STAMPA

**FINALE LIGURE** 10 minuti mare impresa costruttrice vende direttamente in prestigioso complesso residenziale appartamenti finiture signorili, pagamenti personalizzati mutuo. Tel. 019 690.735.
**LOANO** [redacted] mare ingresso [redacted] cucinino camera bagno ripostiglio balcone arredato nuovo. Tel. 019 675.513.
[redacted] alloggio centro storico ampia camera cucinino servizi arredato vendo L. 68 milioni. Tel. 0121 73.801.
**SANREMO** corso Battisti 17 vendiamo alloggi attici ville sul [redacted] a prezzi ribassati. Grimaldi 0184 501.370.
**SPOTORNO** centralissimo soggiorno con zona cottura 2 camere bagno terrazze abitabile posto auto condominiale L. 275 milioni. Telefonare allo 019 821.335.
**VARAZZE** splendida villetta [redacted] a picco sul mare posto auto privato solo L. 490 milioni. Tel. 019 821.335.
**VARAZZE** vicino mare splendida mansarda vista mare soggiorno cucinotta 2 [redacted] bagno L. 230 milioni. Tel. 019 821.335.

### COSTA AZZURRA

■ Mentone [redacted] in costruzione da L. [redacted] milioni rata mutuo pari a reddito garantito. Italimmobili 011 771.1560.
**A** Nizza nuova [redacted]posta a 30 mt mare mono/bi/trilocali di prestigio da L. 94 milioni. Interim 011 599.782 - 504.751.
**BEAULIEU** centro in palazzina [redacted]no/bi/trilocali nuovi da L. 145 milioni affare. Tel. 0184 660.457 - 0360 700.125.
**CANNES** 100 mt spiaggia mono/bilocali da L. 99 milioni in nuova costruzione. Tel. 011 817.8377 - (0033) 09 530.274.
[redacted] 100 mt spiaggia vista mare [redacted]struendi mono/bilocali da L. 99 milioni. Tel. 011 817.8377 - (0033) 09 530.274.
**NIZZA** centro [redacted] casa d'epoca monolocale soppalco ristrutturato L. 120 milioni. I.S.I.T. 011 817.7687.
**NIZZA** fronte mare 20 mt spiaggia in palazzina monolocali da L. 80 milioni, bilocali da L. 160 milioni. I.S.I.T. 011 817.7687.
**NIZZA** Promenade bilocale piano 5º L. 150 milioni. Numerose occasioni. Tel. 011 817.8377 - (0033) 09 530.274.
**NIZZA** splendida posizione fronte mare 6º piano vista mare bel terrazzo 60 [redacted] L. 180 milioni. I.S.I.T. 011 817.7687.
[redacted] Università studios L. 89 milioni, 8% garantito da polizza. Altre proposte. Tel. 011 817.8377 - (0033) 09 530.274.
**VILLEFRANCHE** mono/bilocali [redacted] palazzina. Vista mare su Cap-Ferrat. Tel. 011 817.8377 - (0033) 09 530.274.

### ESTERO

**A** Monginevro chalet, 3 nuove soluzioni abitative a partire da L. 180 milioni, Italimmobili 011 771.1560 - 0336 390 438
**MONGINEVRO** nuova costruzione in centro varie metrature da L. 131.500.000 volendo box. Tel. 447.5851 - 0336 202.790.

### LOCALI UFFICI CAPANNONI

**CEDESI** locali in Cuneo nel [redacted] principale adatti a franchising o bar con o senza licenza abbigliamento. Tel. 0171 612.816 ore serali.
**LOCALI** commerciali mq 300 vendesi in Torino pronta consegna, zona Madonna di Campagna, a prezzo di realizzo. Tel. 681.3467 - 0336 818.021.

### BOX AUTO

**BOX PER CAMPER**
[redacted] via R[redacted] Romoli pronta consegna. Tel. 596.244.

### [redacted]

**GIVOLETTO** vendesi terreno per villa [redacted] progetto approvato mq 1.100 ottima posizione. Tel. 9[redacted].1[redacted]1 - 956.6740.

## IMMOBILIARE ACQUISTO

### TORINO [redacted]

**RICERCHIAMO** per nostri clienti appartamenti liberi in Torino e prima cintura. Definizioni rapide Bimar 011 43 591.

### TORINO PROVINCIA

**RICERCHIAMO** in acquisto zona Bardonecchia Ulzio Salice Sestriere Cesana appartamenti bella m[redacted] serietà. Bimar 0122 831.778 - 011 43.591.

## AFFITTI OFFERTE

### TORINO CITTA'

**AFFITTASI** precollina alloggio signorile, salone, 2 camere, cucina, doppi [redacted], box auto. Tel 771.6863 pomeriggio.

### TORINO PROVINCIA

**BEAULARD** affittasi annualmente arredato soggiorno camera bagno 4/6 posti letto. Bimar 0122 831.778 - 011 43 591.
**ULZIO** centrali affittasi arredati o [redacted]no/bilocali [redacted]. Bimar 0122 831.778 - 011 43 591.

### PIEMONTE

**LIMONE PIEMONTE** appartamento 2 camere salone servizi stagionale o mensile. Agenzia Zenit 0182 640.423.

### LOCALI UFFICI CAPANNONI

[redacted] fronte provinciale Torino [redacted]tasi capannone con ufficio mq 400 [redacted] ampio cortile h. mt. 6 Tel. [redacted].

## AFFITTI [redacted]

### TORI[redacted]

**A. UNICASE** ricerca alloggi e ville vuoti o arredati anche prima cintura per dirigenti trasferiti. Tel 331.840
**RICERCHIAMO** per nostra selezionata clientela [redacted]partamenti arredati e [redacted] massima serietà. Bimar 011 43.591.

### TORINO PROVIN[redacted]

**CONIUGI** pensionati ricercano alloggio mq 80 zona Leini Caselle o limitrofi, comoda servizi. Tel. 649.8966 dopo le 18.
**RICERCHIAMO** in affitto per referenziata clientela alloggi belle in Sestriere Bardonecchia Salice Ulzio massima serietà. Bi[redacted] 0122 831 778 - 011 43.591.

## AUTOVEICOLI

**ACQUISTA** autovetture fuoristrada furgoni camioncini frigo e ribaltabili. Ipercar strada Torino 27 B[redacted]. Tel. 397.1281.
**ACQUISTA** autovetture massima valutazione, pagamento contanti, Via S. Ottavio 32, Torino. Tel. 011 817.7242, zona M[redacted].
**ACQUISTA** autovetture usate massima valutazione pagamento contanti corso Monte Grappa 24 B. Tel. 011 776.1698 Torino.
[redacted] acquista vetture fuoristrada furgoni vetture im[redacted] pagamento contanti. Corso Umbria 35. Tel. 488.295.
**AUTOTORTONA** acquista vetture di ogni tipo massima valutazione serietà. Corso Tortona 8, tel. 011 817.1643 - 889.664.
**MERCEDES** 250 TD SW climatizzatore [redacted] 91 m[redacted]trollo vendo permuto rateizzo. Autocherso 011 321.709.
**MERCEDES** [redacted] 4 matic 1989 full - optional vendo permuto rateizzo. Autocherso 011 321.709.
**MERCEDES** 320 1993 full - optional fatturabile vendo permuto rateizzo. Autocherso Tel. 011 321.709.
**PAYERO** passo lungo dicembre 92 climatizzatore vendo permuto rateizzo. Autocherso 011 321.709.
**SPACE RUNNER** 4 [redacted] climatizzatore fine 1992 vendo permuto rateizzo. Autocherso 011 321.709.
[redacted] V turbo LS 1993 full - optional prez[redacted] interessante vendo permuto [redacted]izzo. Autocherso 011 321.709.
**ULISSE TD** [redacted] 7 posti climatizzatore 1995 vendo permuto rateizzo, Autocherso Tel. 011 321.709.
**VENDESI** bellissima Renault 25 anno '89 tenuta in garage come nuova. Tel. 738.1295.

## V[redacted]

### ALBERGHI PENSIONI RESIDENCES

**ALASSIO** albergo ** comfort cucina familiare gennaio/marzo pensione completa L. 40 mila. Tel. 0182 472.004.
[redacted] di buone feste dal Marialuigi Residence, una soluzione ai problemi della terza e quarta età. Per una breve o lunga permanenza. Tel. 0141 908.181.
**CASA** di riposo Torino centro, ospita anziani, ambiente confortevole, assistenza continua. Tel. 011 437.4729 - 473.1173.
**RESIDENZA FIORITA** casa di riposo tra la quiete dei boschi offre ogni modernissimo comfort in un ambiente familiare in Borgata Chiarmetta (Giaveno). Telefonare 011 936.1182 - 936.1170.

## MATRIMONIALI

**CENTRO [redacted] [redacted]ONI[redacted] ASSOCIATE & AUTORIZZATE.** La certezza del giusto incontro nell'assoluta serietà. Amicizia, matrimoni. Via Giuseppe Giusti 3, angolo corso Vinzaglio, Torino. Telefonare allo 011 581.1055.
[redacted] 49enne distinto presenza conoscerebbe max 40enne senza figli istruzione adeguata scopo matrimonio. Scrivere: Publikompass 5105 - 10100 Torino.
**SCAPOLO** libero, serietà bella presenza, professore, corrisponde, matrimonio, nubile/vedova laureata max 55enne. Scrivere fermo posta C.A. 05156 - Fossano.
**40ENNE** nubile longilinea laureata insegnante sensibile cattolica sposerebbe libero pari requisiti massimo 45enne. Scrivere: Publikompass 5106 - 10100 Torino.
**58ENNE** conoscerebbe vedova divorziata scopo [redacted]io. Sc[redacted]: Publikompass 7024 - 10100 Torino.

## VARIE

**A.A. GIOIELLERIA** M.C. 334.832 acquista oro, argenteria, monete, gioielli, massimi prezzi. Corso Peschiera 163, Torino.
**A. ALBA GIOIELLI** compra oro arg[redacted] monete preziosi francobolli valutando massimo. Tel. 323.002 via Tripoli 65.
**A. OREFICERIA** Ge.Ma acquista oro argenteria monete preziosi alte valutazioni. Via Madama Cristina 42. Tel. 650.2212.
**AVETE** antichità, dipinti, soprammobili ecc. da vendere? C'è l'Ist Piemonte Istituto Vendite. Realizzo immediato. Tel. 011 482.822 - 485.338.

# Sardegna, un mare di colori.

I mille colori della natura in Sardegna. Rosa, come i petali delicatissimi della peonia e dell'oleandro selvatico. Rosso, come i frutti spontanei delle macchie di corbezzolo. Verde, come le chiome delle querce e dei tassi secolari. Giallo, come le piume del gruccione. Azzurro, come le acque purissime del suo mare. in Sardegna vi aspetta uno spettacolo magnifico tutto l'anno, in tutte le stagioni.

**un mare di vacanze.**

[redacted] AUTONOMA [redacted] SARDEGNA
*Assessorato Regionale al Turismo*

167-013153

Inviare a: E.S.I.T. Via Mameli, 97 - 09124 Cagliari
Desidero ricevere il vostro materiale informativo "Sardegna un mare di rosa"
Nome ............
Cognome ............
Via ............
Città ............
Tel. ............
CAP ............

GESTIONI PUBBLICITARIE (&CO) • CAGLIARI

# AUGURI di Buon Natale

JAEGER-LECOULTRE TIFFANY & Co. ROLEX PATEK PHILIPPE GENEVE VACHERON CONSTANTIN Pomellato PIAGET

FORNITORE DELLA REAL CASA

## Abate

GIOIELLIERI DAL 1920

SANREMO CORSO IMPERATRICE 3 - TEL. 0184 578.169

EA maggiore

Via Roma 186, 18038 Sanremo (IM)
Tel. 0184-570373

FOGLIARINI ARREDAMENTI

Via Provinciale Km. 9.6 - 18030 Perinaldo (IM)
Tel. 0184-672023/24

RADIO SANREMO
da 20 ANNI
in LIGURIA e
COSTA AZZURRA
97-97.2-97.3-97.5

LA STAMPA
# IMPERIA-SANREMO
E PROVINCIA

Domenica 24 Dicembre 1995 pag. 37

Uffici: Imperia, tel. 7911 - Sanremo, tel. 503.003/4

RADIO SANREMO
da 20 ANNI
in LIGURIA e
COSTA AZZURRA
97-97.2-97.3-97.5

Orari di bus e negozi, shopping e mercatini: tutte le indicazioni utili

# Traffico, turisti e corsa ai regali il lungo ponte di Natale in Riviera

**IMPERIA.** All'autostazione di piazza Colombo, un altoparlante avviserà i viaggiatori dei bus in partenza, proprio avviene per il treno: la prima volta che accade, una novità per Sanremo. In questo modo, Riviera Trasporti, la società che gestisce il servizio provinciale delle autolinee, intende agevolare i passeggeri che usano il pullman; le corse seguiranno l'orario festivo, nel ponte natalizio, quindi saranno ridotte, però più frequenti saranno i collegamenti tra località litoranee. E dei mezzi pubblici sembra proprio esserci grande bisogno, Sanremo, anche perchè il traffico è fortemente aumentato ed è sempre più difficile trovare posteggio libero.

è festosamente animata, la Riviera dei Fiori, per un Natale che si presenta più animato del solito. All'Azienda di promozione turistica hanno dubbi: quest'anno, si è avuto un movimento superiore al passato, soprattutto in seguito al risveglio della clientela italiana. Affollata è quindi la costa, da Riviera a Cervo, lo dimostra anche l'intenso traffico sull'Autofiori. Ma c'è anche chi, dall'Imperiese, è in partenza. Lo confermano le agenzie di viaggio: un tempo, a fine anno la gente acquistava Bot, adesso preferisce prenotarsi una vacanza al sole, in qualche posto esotico.

Negozi aperti per tutta la giornata, oggi (e domattina), a Sanremo, Imperia e nei principali centri della costa: le ultime ore per lo «shopping», e nella città dei fiori, per l'occasione (e anche domani e per Santo Stefano) la centralissima via Matteotti sarà trasformata in isola pedonale. Sempre a Sanremo, oggi saranno in funzione le bancarelle del tradizionale mercato infrasettimanale. A Imperia, per oggi dalle 9 alle 20, mostra degli artigiani sotto i portici di piazza Dante. A Diano Castello, è in corso il Mercatino delle Feste, che proseguirà fino all'8 gennaio al Teatro Concordia: offre olio extra vergine d'oliva e derivati (olive in salamoia, patè d'olive), pesto, ceramiche originali e oggetti d'artigianato in legno.

Ancora per quanto riguarda i servizi di trasporto, da rilevare le modifiche a orari e le linee urbane dell'Amat di Imperia per il giorno di Natale. La 14 e la 1 avranno questo itinerario: piazza Dante, via XXV Aprile, Barcheto, Ospedale, via Amoretti, Comune, viale Matteotti, via Cascione, viale Matteotti, piazza Dante. Gli orari: piazza Dante-Ospedale-via Cascione, 14.15, 15, 15.45, 16.30, 17.15, 18, 18.46, 19.30; Ospedale-via Cascione-piazza Dante: 14.30, 15.15, 16, 16.45, 17.30, 18.15, 19, 19.45; via Cascione-piazza Dante-Ospedale: 14.45, 15.30, 16.15, 17, 17.45, 18.30, 19.15 e 20 (solo piazza Dante). Lamentele invece per la stazione ferroviaria di Sanremo, chiusa dalle 20,40 alle 6.

Ultimo giorno nella agli acquisti

Una novità, infine, per chi, suo malgrado, fosse colto da mal di denti. La sezione provinciale dell'Associazione nazionale dentisti continuerà anche per il periodo natalizio il servizio di guardia odontoiatrica festiva privata (solo per prestazioni d'urgenza), presso i dentisti della provincia che mettono i propri studi a disposizione nella mattina (ore 9-12). Basterà telefonare alla segreteria (0183-299908) per conoscere il nome del dentista di turno. Le tariffe sono prestabilite, contenute al minimo e controllate dall'Ordine dei Medici.

**Stefano Delfino**

AUTOFIORI

## *In viaggio 80 mila vetture*

Sono stati circa 80 mila i veicoli transitati ieri lungo l'Autofiori. L'esodo natalizio dovrebbe proseguire anche in giornata creando qualche problema di traffico soprattutto ai caselli (in uscita) e al confine di Ventimiglia. La Stradale ha messo in campo più pattuglie, compatibilmente con ferie, turni e carenza di uomini, per garantire viaggi tranquilli e sicuri. Naturalmente vengono dati i soliti consigli, che dovrebbero essere superflui ma che non si ripetono mai a sufficienza: prudenza nella guida, velocità limitata e cinture salvavita allacciate. Prudenza soprattutto verranno confermate le previsioni del tempo che promettono pioggia. L'asfalto scivoloso, con la stanchezza, la distrazione, la fretta di arrivare, è un'insidia in più per chi compie lunghi tragitti. Ieri pomeriggio i negozi sono stati presi d'assalto dai visitatori e da residenti ritardatari che si sono affrettati a fare gli acquisti che ancora all'appello. Gongolano anche i ristoratori e gli albergatori che attendono l'arrivo in massa degli italiani e stranieri. Adesso è ancora presto per fare un bilancio che si potrà stilare soltanto dopo Santo Stefano. Subito dopo ci sarà una seconda occasione per un soggiorno in Riviera. Dietro l'angolo ci sono San Silvestro e Capodanno: avranno ancora voglia di spendere i turisti? [m. v.]

MESSAGGIO DEL VESCOVO

## *Violenza e disoccupazione «Il '95, anno difficile»*

**VENTIMIGLIA.** L'importanza della famiglia, la gravità del disagio sociale, la necessità di riscoprire i valori della morale. Sono questi i punti fondamentali del messaggio che il vescovo della diocesi di Ventimiglia e Sanremo, mons. Giacomo Barabino, lancia in occasione del Natale, ricorrenza fondamentale per l'incontro con la comunità. Barabino conferma inoltre l'importanza della solidarietà come fattore umano, necessaria virtù in un mondo travolto dalla quotidianità, dall'escalation della violenza, dai problemi legati al lavoro.

Il '95 è stato un anno difficile. «Certamente - conferma il vescovo - è stato un anno dove hanno pagato i più deboli, la gente delle classi sociali più povere come i pensionati che pagano 400 mila lire di affitto e incassano appena 600 mila e magari hanno ancora una figlia a carico. Poi c'è stato il problema grave della disoccupazione che ha creato disagio sociale e tante tensioni. Infine la realtà degli extracomunitari che continuano ad affollare le nostre zone e che nonostante la nuova legge vivono nella solitudine e nelle difficoltà».

Ma in dodici mesi la Riviera ha dimostrato anche la grande forza del volontariato, mobilitazioni generali sui grandi temi (le missioni in Bosnia della Caritas) e anche a livello locale. «Solidarietà è la parola fondamentale che molti hanno recepito - continua Barabino - sono contento del volontariato anche perchè ne conosco la forte componente cattolica e perchè ho imparato a conoscerne altre come la Protezione Civile. La buona volontà e l'amore per gli altri sono fatti e valori che contano, fondamentali per l'individuo come per tutta la collettività».

E la chiesa? «La chiesa si pone con impegno, di fronte all'uomo che si fa sempre più "esperto", il compito di limitare il suo impoverimento morale. Qui sta il punto, una volta si parlava soltanto di valori, in senso assoluto, oggi si parla chiaramente di valori morali. E' cambiato qualcosa e la chiesa cattolica ha un ruolo guida fondamentale che religiosi e fedeli devono perseguire».

Il vescovo aggiunge: «Il mio desiderio è legato alla riscoperta dei valori, tutti. In questo senso mi preoccupa soprattutto la famiglia e la consistenza che ha oggi. I problemi, senza guardare all'ambiente e alle sociali, investono soprattutto i bambini che crescono spaventati dal vuoto che si crea intorno a loro. Si deve fare appello alla forza morale perchè la gente impedisca tutto questo».

Il vescovo mons. Giacomo Barabino

Il Natale è proprio il momento dell'incontro con i propri cari, con la famiglia. Qual'è l'augurio migliore in questo senso? «Mi piacerebbe che l'antico detto "Natale con i tuoi" venisse rispettato alla lettera. Vorrei che si trovasse la dimensione sacrale e umana della famiglia. Riconquistare l'intensità dei rapporti è un punto di arrivo e di partenza importante. Il lavoro e tante cose del mondo di oggi sembrano distrarre l'uomo e la donna dalla vita in famiglia».

Le responsabilità, in tutti i campi, dalla famiglia, al lavoro, alla politica, sembrano pesare sempre più. «Il mio augurio - sottolinea il vescovo - è che chi è investito di una responsabilità ne sia sempre più moralmente. E' un compito di servizio importante. Auguro a tutti di non perdersi d'animo, di avere coraggio e di ricordare che quello che si semina, anche se non sempre viene raccolto, serve comunque a qualcosa o a qualcuno che verrà dopo di noi».

Monsignor Giacomo Barabino inizia le sue celebrazioni natalizie oggi pomeriggio con una santa messa celebrata nel carcere Santa Tecla di Sanremo per i detenuti. A mezzanotte, nella cattedrale di Ventimiglia dove presenzierà anche al rito domani mattina. Una nuova trasferta a Sanremo è in programma nel pomeriggio di domani per la celebrazione della messa in programma alle 18 nella concattedrale di San Siro.

**Giulio Gavino**

## Previsioni: ancora maltempo

## *Vento e pioggia sulla Riviera una barca finisce tra gli scogli*

**IMPERIA.** Tempo inclemente, condizioni di instabilità e nuovi temporali in vista. E' il bollettino meteo atteso per le festività natalizie. La Riviera ieri è stata spazzata da un forte vento che ha creato problemi soprattutto ai vigili del fuoco, costretti a intervenire sulla costa e nell'entroterra. Le raffiche, in certi momenti, hanno raggiunto i 90 chilometri all'ora e hanno spazzato spiagge e campagne, piegando in certi casi la resistenza degli alberi, che si sono spezzati, come è accaduto in via Genova, a Diano Marina, dove un tronco caduto sulla strada è stato rimosso dai pompieri. In regione Massabovi, invece, il vento ha abbattuto per la seconda volta uno specchio parabolico appena ricollocato dal Comune.

Al Prino, ancora, telefonata ha avvertito i vigili del fuoco che uno dei gozzi utilizzati dal Comune per le regate si era andato a schintare, spinto dalle onde, contro gli scogli di uno dei moletti. L'imbarcazione era stata trascinata al largo durante la notte. Poi il vento ha cambiato direzione e l'ha spinta contro le rocce. Ai soccorritori non è rimasto altro che recuperare la carcassa non più utilizzabile del natante.

Oggi per fortuna gli esperti hanno previsto un'attenuazione della forza del vento la cui velocità media dovrebbe raggiungere al massimo i 35 chilometri all'ora, con rinforzi al largo, tra la Corsica e la Liguria. Permangono condizioni di instabilità schiarite alternate a veloci passaggi nuvolosi. Per Natale, l'Osservatorio d'Imperia prevede deterioramento a causa dell'avvicinarsi di nuove nuvole cariche di pioggia (a proposito, ieri ne sono caduti 25 millimetri con aumento dell'umidità) che arrivano dal medio Atlantico e si muovono verso Levante. Il mare rimarrà sempre tra mosso e il molto mosso. Sconsigliabile sfidare le onde e i cavalloni: è bene che lo sappiano i turisti che magari sono arrivati con il desiderio di un'uscita con la barca. [m. v.]

IL TEMPO IN LIGURIA

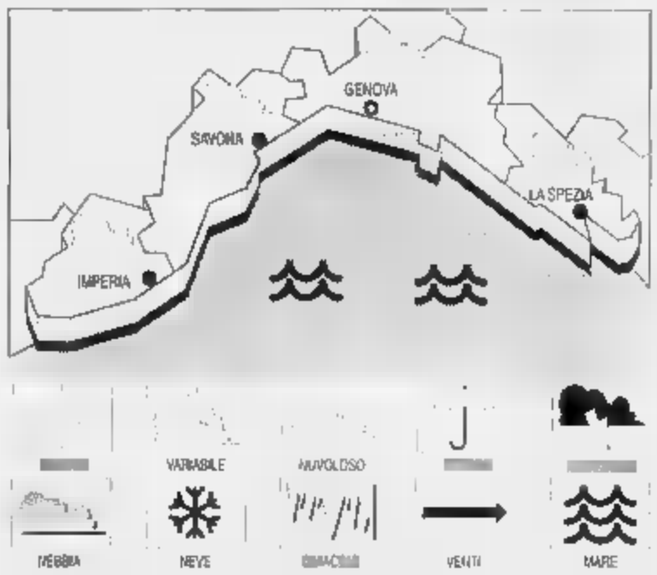


**TEMPO PREVISTO OGGI.** Permangono ancora condizioni di instabilità con schiarite alternate a veloci passaggi nuvolosi. Temporanea attenuazione forza del vento. Temperatura stazionaria.

**PER .** Nuovo deterioramento per l'approssimarsi di nuovi fronti che medio Atlantico si verso Levante. Mare .

**DI IERI.** Temp. del mare 14 °C, rel. 75%, vento Sud-Ovest 60-70 km/h, mare molto mosso, cielo coperto, press. barom. 1000 (in aumento).

**TEMPERATURE DI**

| | | |
|---|---|---|
| Genova | max 15 | min 12 |
| Savona | max 15 | min 12 |
| Imperia | max 15 | min 12 |

**UN ANNO FA A IMPERIA**

Max: 12; min: ; temp. mare 14

**Il Sole** sorge alle e tramonta 16,54. **La Luna** leva alle 9,37 e cala alle 20,12 (fase crescente).

Dati gentilmente forniti dall'Osservatorio meteorologico del Comune Imperia e dal Centro Meteo Mursia Portofino.

Colpo di scena nell'inchiesta sul duplice delitto

# Sparatoria di S. Biagio una vittima sotto accusa

**SANREMO.** Bianchina Croesi, 48 anni, la donna ferita gravemente sulle alture di San Biagio della Cima lo agosto nel della lite che portò all'uccisione del marito Dante Semeria e di un amico, Antonino Trezzera, dovrà comparire davanti al giudice per le udienze preliminari per rispondere dell'accusa di detenzione di arma impropria. La richiesta di rinvio a giudizio è stata presentata dal pubblico ministero Marcello Basilico che ha condotto le indagini sul duplice omicidio.

Lei, che quel giorno ha rischiato di essere uccisa dalla furia di un lontano cugino e proprietario di una campagna confinante la sua, Ornello Croesi, anni, dovrà comparire davanti al giudice il 7 maggio prossimo.

Il motivo è legato alle due bombolette di gas anti-aggressione rinvenute sul luogo del delitto che, secondo alcune perizie, sarebbero state utilizzate contro Ornello Croesi prima che questi impugnasse la pistola e iniziasse a sparare all'impazzata freddando Semeria e Trezzera, ferendo gravemente la donna due proiettili al volto.

Non è solo l'omicida ad affermare infatti di essere stato investito dal gas. Lo dice pure il perito che ha trovato tracce della sostanza anti-aggressione sul colletto della dell'uomo e l'esame della registrazione (effettuata dalla stessa Bianchina Croesi) dove gli esperti hanno evidenziato, prima della sparatoria, il rumore della rottura del sigillo della bomboletta che la donna aveva presumibilmente passato al marito. Il colpo di scena arriva pochi giorni dopo la notizia che ad Ornello Croesi non è stata contestata l'accusa di omicidio premeditato. L'uomo comparirà davanti al giudice per le indagini preliminari il prossimo 7 aprile quando i difensori chiederanno probabilmente per il rito abbreviato. [g. ga.]

APPUNTAMENTI DI NATALE

## *Una guida al «ponte»*

Tutte le proposte della Riviera per la vigilia, per Natale e per S. Stefano. I presepi e le cerimonie dei tre giorni, e gli intrattenimenti di notte. A PAG. 39 e 43

Marco Azzali
Belvest
Burberrys
CALOSIA
Clips
CN
ESCADA
GIBERRE DONNA
ICEBERG
JIKI

LE GATTE
gai mattiolo
TORRAS
VERSACE

GABRIEL
Via Matteotti 126 - Tel. 0184/531614 - SANREMO
Via Matteotti 132 - Tel. 0184/531586 - SANREMO
Galleria degli Orti, 10 - Tel. 0183/297561 - IMPERIA

TRA CIFRE PROGETTI E PROSPETTIVE

Dopo le feste amministratori al lavoro per il bilancio di previsione del '96

# La Provincia: così 7 mesi di lavoro

*Sono state 50 le riunioni della Giunta: 1.433 le delibere. Sette i Consigli con 79 deliberazioni Università e «rifiuti» fra i principali nodi. I lavori pubblici e la viabilità: gli stanziamenti*

**IMPERIA**
DAL NOSTRO CORRISPONDE

Passate le feste natalizie, la Giunta provinciale si rinchiuderà per qualche giorno in un albergo («In un convento no, perchè l'idea è già sfruttata», precisa il presidente Gabriele Boscetto, con chiara allusione alla «convention» nazionale dell'Ulivo) allo scopo di preparare insieme ai tecnici il bilancio di previsione per il '96: «Non usciremo fino a quando avremo elaborato il documento, meditato e sofferto», informa Boscetto, rilevando che questa scelta è sintomatica di un nuovo modo di lavorare all'interno dell'amministrazione. La quale, ieri mattina, ha fatto il punto dei primi sette mesi di attività: una data che ricorre proprio il giorno di Natale.

Le cifre, innanzitutto: 50 sono state le riunioni della Giunta, che ha preso 1.433 delibere, e 7 quelle del Consiglio provinciale, con 79 deliberazioni complessive. «Questi numeri dimostrano che si è lavorato tanto», sottolinea il presidente Boscetto. Non dimenticato l'apporto delle tre commissioni consigliari, nè quello - «fortemente utile», lo ha definito Boscetto - delle minoranze, «che mai hanno fatto un'opposizione sterile e acida, ma sempre e comunque costruttiva». Le Province hanno sempre più deleghe e sempre più funzioni: «E così, rischiano di soffocate da un eccesso di attribuzioni», osserva Boscetto.

Il presidente Gabriele Boscetto

Quello dell'Università è stato dei primi temi a essere stati affrontati dalla che si era insediata il 25 maggio scorso. Ricorda Boscetto: «Bordighera aveva espresso delle riserve, e a Sanremo il Consiglio si era pronunciato addirittura in modo negativo sull'ingresso nella Società per Azioni. E la costituzione della Spa era un atto indispensabile per poter mantenere (e sviluppare) il Polo universitario imperiese. Sono riuscito a ricucire lo strappo, e ora è ben avviato il progetto della terza Facoltà, con sede a Sanremo (l'ex commissario Piccolo ha addirittura indicato la sede a Pian Poma) e indirizzo da scegliere tra Scienze turistiche o lingue a indirizzo turistico: l'opzione sarà sciolta in un paio di mesi».

Come il predecessore Demichelis, che ne era stato uno dei maggiori artefici, anche Boscetto tiene molto all'Università: «Sta per partire anche laurea breve in botanica, in collaborazione i Giardini Hanbury. E il sogno resta quello di creare a Sanremo palazzo delle lauree brevi, nelle materie più diverse e che, soprattutto, non si accavallino quelle già in atto negli Atenei più vicini». Ma, sul tavolo, non c'è soltanto la questione universitaria (presto, tra l'altro, è prevista la posa della prima pietra per la costruzione del nuovo edificio di Imperia).

Tanti gli interventi compiuti, tanti quelli in programma. La filosofia, afferma Boscetto - «è quella di non intervenire con contributi a pioggia, spezzettati, ma di concentrare le risorse economiche su alcune opere, perchè possano concretamente portate a termine». E i settori in cui la Provincia ha operato sono svariati. Ancora Boscetto: «Per la caccia si è dato un forte impulso per l'approvazione della legge regionale di moratoria, ed è stato affidato al dr. Audino, tra i maggiori competenti a livello nazionale, l'incarico di redigere il piano faunistico venatorio, che sarà approvato entro il 31 gennaio. Sono stati costituiti gli ambiti territoriali di caccia e il Comprensorio alpino, ed è stato istituito l'Ufficio Parchi».

Particolare attenzione sarà dedicata all'Ambiente (la delega è dell'assessore Giovanni Delfino). C'è una grossa emergenza, ribadisce Boscetto, anche a nome di tutti i colleghi (che, tiene a rimarcare, «hanno dato un forte e apprezzato impegno»), ed è quella dei rifiuti: «La discarica di Ponticelli sarà satura tra un anno e mezzo. Si è sprecato sin troppo tempo, non c'è più un'ora da perdere». E un'altra urgenza è quella dei corsi d'acqua, che straripano ad ogni nubifragio: «E' intenso il lavoro di preparazione per l'imminente redazione dei Piani di bacino». Anche per questo, sta per scattare l'appalto di opere di bonifica ai fiumi e torrenti Nervia, Evigno, Verbone, Roja, Argentina, Noce, San Lorenzo.

Massicci interventi nel settore dei Lavori pubblici (assessore Vittorio Adolfo): per il piano triennale della viabilità impegnati 14 miliardi, quello - sempre triennale - sugli stabili di proprietà della Provincia spesa di 8 miliardi. Tra i primi, da segnalare il nuovo innesto tra l'Aurelia e la provinciale di Castellaro, il famigerato «bivio della morte» e il consolidamento del ponte sul rio Bavera a Monesi; tra gli altri, la sopraelevazione e l'ampliamento della caserma dei Vigili del Fuoco di Imperia e la ristrutturazione a museo di Villa Nobel.

Ma la carne al fuoco è molta e il vicepresidente Franco Amadeo «Per porre sul tavolo tutti i problemi e stabilire le priorità, faremo al più presto una riunione con i sindaci dei Comuni maggiori e il Prefetto: le grandi questioni delle vie di comunicazione (statali e 20, Aurelia bis e ferrovia) possono essere affrontate solo insieme, sottoponendole poi alla Regione». E ancora non è tutto, perchè si spazia personale (assessore Luigi Sappa) al turismo e manifestazioni (Walter Vacchino), dalla formazione professionale e la cultura (Massimiliano Iacobucci) alla protezione civile (Vittorio Adolfo).

**Stefano Delfino**

IL CASO

## *Diano riconosce Seborga*

Il Principato di Seborga sarà rinosciuto con una formale deliberazione anche del Comune di Diano Marina. Lo ha annunciato l'altra sera nel corso di una trasmissione a Imperia Tv il sindaco della cittadina turistica, Andrea Guglieri. Secondo lo stesso Guglieri, prima di Diano Marina avrebbe riconosciuto il principato la cittadina di Acqui Terme, in provincia di Alessandria. Dice Guglieri. «Si tratta di un atto provocatorio che vogliamo però, sia in linea con la legge. Questo per costringere gli organismi competenti ad esprimersi su questa incredibile situazione. Seborga ha diritto di dichiararsi principato autonomo oppure no?». La presa di posizione del Comune di Diano Marina potrebbe aprire un dibattito di grandi dimensioni. Seborga, infatti, pur reclamando la sua autonomia come principato, è uno dei 67 Comuni della provincia di Imperia che ha eletto e ha un suo sindaco e suo Consiglio comunale e che fa ovviamente parte dello stato italiano, con popolazione sottoposta alla legislazione nazionale. **[a. b.]**

DALLA GIUNTA

**ANIMALI**

***Cani e bisogni: un'ordinanza il sindaco vuole Diano pulita***

Tutti coloro che conducono cani sul suolo pubblico comunale dovranno d'ora in poi provvedere a ripulire immediatamente la strada dagli escrementi dei loro animali. E' questo il contenuto perentorio di un'ordinanza del sindaco di Diano Marina, Andrea Guglieri, che intende con questo provvedimento assicurare una maggiore igiene in città. I tragressori puniti con una sanzione di 50 mila lire. **[a. b.]**

**EMERGENZA**

***Incendi ieri a Porto e Diano accorrono vigili e pompieri***

Intervento dei vigili del fuoco a Diano Marina e Porto Maurizio ieri mattina. A Porto, in piazza Roma, ha preso fuoco una stufetta che si trovava in un appartamento. Le fiamme si sono estese ad alcuni asciugamani ma non ci sono stati feriti. A Diano, per circoscrivere un piccolo rogo divampato in casa di due anziani, in via Genova 56, sono accorsi anche gli agenti della polizia municipale che hanno messo mano agli estintori. **[m. v.]**

***A gennaio nuove elezioni per l'ordine degli avvocati***

Presto le nuove elezioni per il rinnovo dei componenti del Consiglio dell'ordine degli avvocati d'Imperia. La prima convocazione è stata fissata per il 5 gennaio, la seconda per il 12. Se i candidati alla presidenza non raggiungeranno il quorum si andrà al ballottaggio, previsto per il 19. L'altro pomeriggio intanto i legali hanno organizzato il tradizionale pranzo fine anno, a cui sono stati invitati anche i giudici. **[m. v.]**

**CULTURA**

***Il circolo Albavera a Pairola mette in scena «Gelindo»***

Questa sera alle 22,30, in piazza a Pairola, il gruppo giovani del Circolo Michele Albavera metterà in scena Gelindo, sacra rappresentazione in cinque atti. Nei giorni invece al centro culturale di San Bartolomeo al Mare si è tenuto un saggio musicale degli studenti di elementari e medie. Durante la serata sono stati consegnati alcuni contributi didattici al responsabile dell'associazione «Tenda per la pace». **[m. v.]**

**PROCESSO**

***Caso Tiesi, un'altra udienza il pretore invita alla tregua***

Ancora una puntata nell'infinita telenovela giudiziaria che oppone Raffaele Tiesi, di San Lorenzo, al figlio Francesco e al cognato Vincenzo Fittipaldi. I tre sono comparsi in pretura per rispondere di lesioni reciproche. Raffaele è in lite da tempo con i familiari, tra cui la moglie, perchè rivendicava il pieno possesso della casa che il giudice gli ha concesso per metà. Quando ancora non era stato deciso a chi assegnare l'alloggio, Raffaele Tiesi aveva innalzato un muro in cucina per non vedere in faccia il coniuge. Il pretore, l'altro giorno, ha dato incarico ai legali di trovare un accordo. **[m. v.]**

Pontedassio: è franata una parete e il sindaco ha chiuso la strada

# S'incatena per protesta

*Donna di 35 anni chiede che la carreggiata venga liberata dai massi. «Non posso usare l'auto: mi sento come in carcere». Intervento dei carabinieri*

**PONTEDASSIO.** Il sindaco, per motivi di sicurezza (è franato un pezzo di muro), le ha chiuso l'unica strada che consenta di raggiungere in auto il paese, distante un chilometro circa dall'abitazione, e lei ha deciso di incatenarsi al cancello di casa. Un'iniziativa di protesta, quella attuata da Vittoria Stancanelli, 35 anni, abitante a Pontedassio in località Zerbata. Dettata dal desiderio di vedere liberata al più presto la carreggiata, invasa da massi e terriccio. La donna, che ha agito d'accordo col marito Gaetano Di Benedetto, 41 anni, muratore, e i figli Elia e Nausicaa, rispettivamente di 12 e 17 anni, ha chiesto e ottenuto l'intervento dei carabinieri della radiomobile.

I militari hanno cercato di mettersi in contatto col sindaco Sebastiano Semeria, che aveva deciso di vietare al traffico la strada: si sono verificati altri piccoli cedimenti. Vittoria Stancanelli potrebbe servirsi, per andare a Pontedassio, di una scorciatoia. Si tratta di un sentiero di campagna che si può percorrere solo a piedi. Obietta: «Se stessi male o se si presentasse un'altra emergenza: come farebbero a salire su i soccorsi?». Vorrebbe che almeno togliessero i sassi più grossi, per poter tornare a far circolare le auto, indispensabili per chi risiede in zone isolate e impervie.

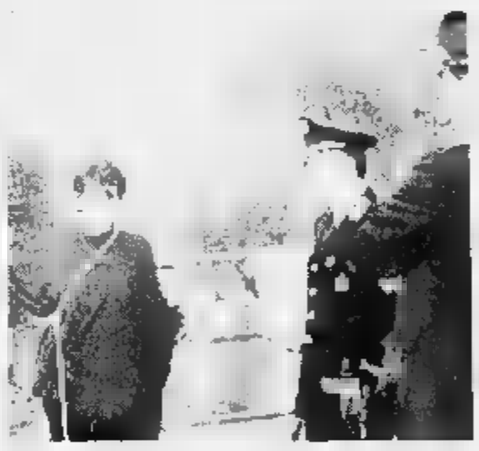
Una donna di Pontedassio si è legata al cancello di casa per protestare contro la chiusura della strada voluta dal sindaco

A sera il sindaco non era stato ancora rintracciato. La strada così è rimasta off-limits. Solo sul tardi Vittoria Stancanelli si è liberata delle catene e è rientrata. «Non mi sono arresa: sta male, avevo la febbre. Sono pronta a rifarlo se il problema non sarà risolto. Non possiamo fare i carcerati a vita. Che le autorità si affrettino». **[m. v.]**

Contributi alle famiglie per arginare il calo demografico

# Diano: incentivo alle nascite i pannolini li paga il Comune

**DIANO MARINA.** I pannolini per i nuovi li pagherà il Comune. Con questo incentivo l'Amministrazione comunale di Diano Marina tenterà di riportare il diagramma delle nascite, fortemente in calo, su valori accettabili.

Da tempo nella cittadina turistica vengono più alla luce bambini e il sindaco, Andrea Guglieri, preoccupato per il calo demografico, ha escogitato una singolare trovata. D'ora in poi l'Amministrazione comunale metterà a disposizione delle famiglie che metteranno al mondo dei figli, un certa cifra per assicurare il pagamento dei pannolini. Circa 200 mila lire al mese.

Dicono il sindaco Guglieri e l'assessore ai servizi sociali, Riccardo Garnero: «Il progetto è ancora allo studio ma intendiamo perseguire l'obiettivo che riteniamo di fondamentale importanza. Diano sta diventanto una cittadina con popolazione prevalentemente anziana. Noi vogliamo che sia anche località in crescita e con tanti bimbi. Ci preoccupa anche il fatto che da oltre 7 mila abitanti, Diano sia scesa attorno ai mila ottocento. Per questo motivo vogliamo incentivare le nascite disponendo opportuni contributi per le famiglie che avranno figli». Inoltre l'assessore Garnero ha assicurato che ben presto, osservando le norme di una legge del '94, metterà a dimora ben 137 piante una per ogni bambino nato dal '92 al '94 nella cittadina. Precisa lo stesso Garnero: «La legge prescrive che per ogni nascita i Comuni provvedano a piantare un albero. Noi lo stiamo facendo».

**Angelo Basso**

FARMACIE

## *I turni per le feste*

Anche quest'anno i farmacisti della provincia hanno assicurato adeguate aperture nelle feste. A Imperia oggi aperta la farmacia Massabò, in via Cascione. Dal giorno di Natale e sino a domenica 31 accessibile la farmacia Novaro in via Bonfante. Dal primo dell'anno è di turno, infine la «Gentile» di Cascione. A Sanremo oggi è a disposizione la farmacia Foce di via Matuzia. Domani, giorno Natale, sarà aperta la «Matuzia» via Matteotti 85, martedì 26 l'Andreoli di corso Garibaldi 18, mercoledì 27 la farmacia Calvi di via Agosti 24, giovedì 28 la San Martino di corso Cavallotti 175. Venerdì 29 sarà di turno la Donzella di piazza Eroi Sanremesi. Sabato la Centrale di viale Matteotti 190 e infine domenica 31 la Moderna di via Dante. A Ventimiglia da oggi e sino al 28 è aperta la farmacia Azaretti. venerdì, invece, è di turno la «Viale» in via Costituente 22. **[a. b.]**

IL TACCUINO DELLA PROVINCIA

## LETTERE AL GIORNALE

Scrivere alle redazioni di imperia, via Alfieri 10, e di Sanremo, via Gioberti 47.

### Diano Marina, ai cani obbligo di guinzaglio

E' da tempo che girano per Diano Marina alcuni cani, sistematicamente privi di museruola e senza che tenuti al guinzaglio dai padoni. Spesso succede che questi animali si imbattano in vecchi, che hanno difficoltà a deambulazione o in bambini, che sfuggono al controllo di chi li deve sorvegliare. Mi rivolgo quindi al sindaco Guglieri, per chiedergli se gli pare che l'Amministrazione comunale debba in qualche modo intervenire per far cessare questo ingiustificabile andazzo.

Se uno di questi animali dovesse, per una qualsiasi ragione, mordere un bambino oppure far cadere un anziano, i danni sarebbero forse gravi se addirittura irreparabili. Ritengo che anche i vigili urbani dovrebbero attivarsi per fare multe in primo luogo a chi lascia liberi gli animali, prima ancora di punirli soltanto quando eventualmente sporcano per terra.

Lettera firmata, Diano Marina

### Sanremo, al volante troppi maleducati

Se è vero che a Natale tutti devono essere o almeno sentirsi più buoni mi chiedo come mai tanti automobilisti siano così maleducati. Sono un pedone di Sanremo, anzi, credo di aver fatto del mio essere pedone una piccola professione visto che, con l'arrivo della pensione, ho riscoperto il piacere di camminare e passeggiare per la città nella quale sono nato e che, mio malgrado, conoscevo affatto. E' così che, «pedibus calcantibus», mi trovo ogni giorno costretto a fare i conti con chi, al volante di un'automobile o in sella ad uno «scooter», non rispetta chi si accinge ad attraversare la strada o, per qualche altro motivo, ha il marciapiede a disposizione per passare. Allora? Popolo di automobilisti! Vogliamo darci un po' una regolata e, almeno sotto le feste, smettere di fare i prepotenti?

Lettera firmata, Sanremo

## NUMERI UTILI

**AUTOAMBULANZE**

**Imperia:** telefono (0183) 290.777; **Bordighera-Vallecrosia:** telefono 252.525 - 295.455; **Camporosso:** telefono 28.191; **Cervo-S. Bartolomeo:** telefono 405.353; **Diano Marina:** t. 494.112; **Dolcacqua:** t. 206.876; **Ospedaletti:** tel. 505.050; **Pieve di Teco:** t. 36.377; **Pontedassio:** t. 279.700; **Pornassio:** t. 325.132; **Riva Ligure:** tel. 485.754; **S. Stefano al Mare:** t. 488.000; **Sanremo:** t. 505.050; **Arma di Taggia:** t. 41.444; **Ventimiglia:** telefono 250.722.

**ASSISTENZA**

**Telefono Amico:** telefono (0183) 290.450.

**FARMACIE DI TURNO**

**Imperia**, la farm. Massabò, via Cascio- 146, t. 61.167, resta aperta dalle 8,30 alle 12,30 e dalle 15,30 alle 19,30. Nelle altre ore, a serrande , accetta ricette urg., su chiamata. Turno d'appoggio farm. Borgo *San Moro*, via Sant'Agata 1, t. 710.674. A **Sanremo** la farm. *Foce*, c.so Matuzia 123, t. 662.233, resta aperta dalle 8,30 alle 19,30. Nelle altre e serrande abbassate, accetta ricette urgenti, su chiamata. Turno d'appoggio farm. *Gismondi*, p.za Colombo 5, t. 504.466.
Farmacie che assicurano la reperibilità in provincia:
**Bordighera - Vallecrosia:** *Ugolini*, Vittorio Emanuele 220, tel. 261.425.
**Camporosso:** *Manessero*, via Vittorio Emanuele 52, telefono 28.191.
**Cervo - San Bartolomeo:** *Vallini*, via Sicilia 10, telefono 400.902.
**Diano Marina:** *Guglielmi*, corso Roma 83, telefono 495.095.
**Dolcacqua:** *Barbieri*, via Provinciale, telefono 206.133.
**Ospedaletti:** *Marcoz*, via Matteotti 108/108, telefono 689.015.
**Pieve di Teco:** *Ceppi*, corso Ponzoni 70, telefono 36.209.
**Riva Ligure:** *Nuvoloni*, p.za Bixio 42, telefono 485.754.
**Santo Stefano al Mare:** *Nuvoloni*, piazza Cavour 14, telefono 486.862.
**Arma di Taggia:** *Zagorso*, Piazza Eroi Taggesi, telefono 475.139.
**Ventimiglia:** *Internazionale*, via Cavour 28, telefono 351.300.

**OSPEDALI**

**PRONTO Imperia:** 7941 **Sanremo:** **Bordighera:** 2751 **Costarainera:** 91.524
**GUARDIA MEDICA: Imperia soccorso:** (0183) **Sanremo:** telefono 500.300. **Guardia medica montana:** telefono 408.100. **Bordighera:** telefono 2751. **Ventimiglia:** telefono 2751. **Guardia odontoiatrica festiva:** orario 9-12, telefono (0183) 299.908.

**VIGILI DEL FUOCO**

**Soccorso urgente:** telefono 115
**Imperia:** telefono 20.224. **Sanremo:** telefono 505.858. **Ventimiglia:** telefono 357.473.

## STATO CIVILE

**24 DICEMBRE**

**ATTIVITA' AMMINISTRATIVA.** Si è svolto in Regione un incontro fra dirigenti della sede regionale Rai - struttura di produzione - e il Co.Re.Rat, Comitato per i servizi radiotelevisivi in merito ai programmi dell'accesso. Queste trasmissioni consentono a molte decine di associazioni della Liguria di svolgere un'importante attività comunicativa sia in radio che in video. E' un'esperienza unica in Italia che si protrae da tempo e che dovrebbe essere a breve estesa in molte altre regioni italiane. La Rai e il Co.Re.Rat. hanno riconfermato la lunga e fattiva collaborazione e hanno deciso di arricchire ulteriormente la programmazione con interventi tesi a migliorare funzionalità, qualità e presenza territoriale. Il Banco Ambrosiano Veneto, a seguito dell'alluvione che si è abbattuta il 16 novembre scorso, ha predisposto interventi straordinari di un miliardo a favore imprese dei Dianese operanti in tutti i settori merceologici. I finanziamenti saranno erogati per una durata massima di 36 mesi, al tasso del 10,50 per cento, dalla filiale ubicata a Diano Marina in via Colombo 64.

## GLI APPUNTAMENTI

**IMPERIA**

La mostra di Pablito

Dal 27, alla galleria Rondò di piazza Dante, a Oneglia, espone il pittore Pablito. La mostra personale proseguirà fino al 3 gennaio '96. **[e. f.]**

Corsi di danza alla Soms

La Società operaia in via Sant'Agata propone corsi di danza per tutti. I passi di tango, polka e rumba si potranno imparare ogni martedì sera. **[e. f.]**

Il giornalino di Piani

E' in distribuzione il giornalino dell'Associazione giovanile portatori handicap e invalidi, che ha sede in via Dalla Chiesa, a Porto. La pubblicazione tratta i problemi del quartiere di Piani. **[e. f.]**

**SANREMO**

Slot d'epoca al casinò

L'ingresso del casinò ospita una singolare collezione di slot machines d'epoca provenienti da tutto il mondo. **[g. ga.]**

Nuova mostra alla Bottega

La «Bottega dell'Arte» di via Canessa compie due anni e presenta una nuova collettiva. L'esposizione presenta quadri, fotografie e sculture. **[g. ga.]**

Aprono i corsi dell'Avo

L'Avo, l'associazione Volontari Ospedalieri, promuove il 13° corso di formazione. Per informazioni sulle lezioni a Villa Giod'Arco contattare lo 0184/53.39.00. **[g. ga.]**

**SANREMO**

La Carmen con gli «Amici»

Gli «Amici della Musica» organizzato per il 7 gennaio la trasferta a Genova per il balletto «Carmen». Prenotazioni dalle 16,30 alle 19,30 allo 0184/53.15.36. **[g. ga.]**

L'incontro «E' Natale»

A Bordighera al Centro solidaanziani di via Novaro 14 alle 15, 30 si svolgerà l'incontro «E' natale». **[d. bo.]**

Si moltiplicano le iniziative della vigilia di Natale in Riviera e nell'entroterra

# In attesa della mezzanotte

*Il calendario dei festeggiamenti è particolarmente ricco. Oltre alle messe, falò e canti. E poi distribuzione di cioccolata calda e fette di panettone per tutti coloro che interverranno*

VENTIMIGLIA. Un ampio ventaglio di manifestazioni saluta l'arrivo del Natale in Riviera. Le iniziative della vigilia ■ moltiplicano ■ coinvolgono non soltanto i Comuni ■ le parrocchie, ma anche i comitati di quartiere, i cittadini che vogliono lasciare un segno e trascorrere insieme un momento molto emozionante. Stasera, soprattutto nell'entroterra, vengono riproposte antiche usanze: le ■■■ di Natale ■ arricchiscono di tanta atmosfera, ma anche di falò, canti, distribuzione di cioccolata calda e fette di panettoni per tutti coloro che interverranno. E c'è da scommettere fin d'ora che saranno numerosi, come sempre. A Ventimiglia il calendario è particolarmente ■■■. L'appuntamento è naturalmente sempre a mezzanotte, nelle chiese, per la tradizionale Messa ■ Natale. All'uscita dalla funzione i fedeli saranno accolti da simpatiche sorprese.

«La città alta vi invita a vivere la Notte della Pace» è il titolo dell'iniziativa della comunità parrocchiale ■ del comitato di quartiere del borgo medievale di Ventimiglia, in collaborazione con il Sestè Ciassa ■ il Comune. Il presepe vivente lungo le vie del centro storico avrà inizio alle 22,30. Verranno riproposti momenti di vita quotidiana. Nella piazza della Fontana una famiglia di pastori genitori e tre figli prepareranno bevande calde per chi vorrà partecipare e altre ani■■■■ si svolgeranno attorno ad un falò.

Il presepe allestito nella chiesa di San Rocco a Sanremo (FOTOM. GATTI)

Il comitato di San Bernardo e San Lorenzo ha organizzato una distribuzione di cioccolata calda, caldarroste o fette di panettone davanti alla chiesa di Nostra Signora di Lourdes, nella frazione di San Lorenzo. In via Tenda, invece, falò di Natale, per il terzo anno consecutivo, davanti alla Chiesa di Sant'Anto■■■. Ci sarà un Babbo Natale che consegnerà regali ■ bambini, e un rinfresco per tutti. Non mancheranno canti natalizi e una grande partecipazione degli abitanti e del comitato di quartiere, che ha organizzato il tutto. Una piccola polemica con ■ Comune, che ■■■ ha inserito l'appuntamento nel calendario delle manifestazioni natalizie, con disappunto del presidente del comitato di quartiere, Attilia Bosio. «Ma è Natale, ■ anche l'Amministrazione sarà la benvenuta per l'occasione», commentano in via Tenda.

I tradizionali falò della vigilia di Natale ■ Dolceacqua e scalderanno i quartieri della «Tera», «Borgo» e «Fravega». Per questo appuntamento già da molti giorni i ragazzi del paese, in competizione tra loro, stanno raccogliendo la legna che dovrà alimentare il fuoco nel loro quartiere e che alla fine vedrà come vincitore chi riesce a mantenere il falò ■■■ il più a lungo possibile. Nel pomeriggio, ad anticipare l'appuntamento più atteso dai bambini, un Babbo Natale straordinario ha messo a disposizione dei bambini di Dolcecqua una slitta piena di regali ed un tesoro: in una pazzesca «caccia al tesoro» tra gli alberi di Natale ed i fuochi, i bambini del paese saranno alla ricerca del misterioso dono nascosto, chissà dove.

A Bordighera un Babbo Natale speciale arriverà dal mare, vestito ■■ sub, al porto, alle 18. Sa■■■ consegnate bevande calde, caramelle e cioccolatini a cu■ del Centro Sub Riviera dei Fiori. A mezzanotte, alla chiesa di Terrasanta, Santa Messa cantata dal Coro Polifonico Antiche Armonie. Messa di Natale anche alla stazione ferroviaria di Ventimiglia, dove, alle 22, nel corridoio bagagli, ■ destra dell'atrio della stazione, celebrata da don Colucci. Spirito di riflessione della Messa sarà «Il lavoro nel Natale, il Natale nel lavoro»; seguirà un rinfresco offerto dal titolare del Buffet della Stazione, ■ sala di attesa 1ª classe.

A Perinaldo concerto per tromba ■ organo, seguità la santa Messa ■ Natale. Nei carrugi di Cosio d'Arroscia, presepio vivente alle 22, quando prenderà il via la rappresentazione con partenza da San Sebastiano ■■■ una fiaccolata. Alle 22,30 santa Messa nella chiesa patronale e rappresentazione degli antichi misteri. A Pigna Babbo Natale distribuirà doni ai bambini attor■■ al falò in piazza XX settembre. Alle 21, riapertura del Vecchio Forno, alle 23,30 presepe vivente in corte o nel centro storico; alle 24 Messa di mezzanotte e al termine distribuzione di prodotti tipici.

Triora propone, alle 18, davanti alla chiese, il tradizionale falò: l'obbiettivo è quello di innalzare, come sempre, una catasta monumentale. Nella luce del falò, ■ cura della Pro Triora, ■ distribuiranno la cioccolata calda e il panettone trioresc. Poi ■■ riveranno due Babbo Natale, carichi di doni per tutti i bambini. [d. bo.]

Tra le molte iniziative in provincia si può visitare una delle tante scene di natività

# Natale con i tuoi e con il presepe

*A Imperia ce n'è uno ambientato in un quadro bellico. La maggioranza ha come scenario un tipico paesaggio ligure. Particolare ammirazione per quelli che appartengono alle tradizioni più antiche*

IMPERIA. Sono molti gli appuntamenti in provincia per il giorno di Natale. A Borgo San Moro di Imperia, ■ Cristo Re, sono le tragedie dei tempi moderni ad ■■■ ■■■ scelte come tema di riflessione per il presepe: è, infatti, ambientato ■■ un quadro bellico. «Presepe artistico» al Circolo Borgo Fondura, in via Mazzini, ■■■ due pannelli del pittore Pietro Badano in una scenografia del trio Brosini, Lanteri, Moretto, con la collaborazione di Luigi Rochi ■ impianto elettrico di Gianni Rolando. A Sant'Agata la nascita del Bambi■■ è stata ambientata dalla Comunità ■■ Giovani nell'Oratorio ■■ un tipico paesaggio ligure seguendo come ispirazione il tema «Anno della ■■■■. Aperto ogni giorno 9/12,15 e 14,15/19,15. Appartengono alle tradizioni più antiche i grandi presepi approntati nella Basilica di San Maurizio e nella Collegiata di San Giovanni Grande presepio anche ad Olivastri, Valle Impero, mentre ■ Tavole, alta Val Prino, ■ presepio ■ stato allestito ■■ un frantoio della Borgata Novelli, con illuminazione ■ torce e offerta di panettone e bevande calde con mostra di ceramiche ■ mano della pittrice Ramona Novello. L'orario ■■ giorni festivi ■ prefestivi: 10/12 e 14/18. Presepi anche in ■■■ chiese del Dianese ■ in particolare a Diano Castello dove, a decorrere dal giorno di Natale ■ fi■■ al 14 gennaio, saranno esposti nell'Oratorio ■. Bernardino i mini-presepi partecipanti al XIV concorso bandito dalla Comunità castellotta. Non solo presepi. A Moltedo, nella chiesa Parrocchiale ■■ terrà la ■■■■ di Natale con il coro. Anche a Cosio d'Arroscia alle 12 nella chiesa patronale avrà luogo la ■■■■. Alle 16 si terrà il concerto de «I Solisti del piccolo Ensemble». Lo spettacolo anche in questo caso ■ nella chiesa parrocchiale. A Sanremo scatta l'isola pedonale in via Matteotti e sarà riservata ai pedoni dalle 16 alle 20. A Ceriana, invece, dalle 14 alle 18 si potrà visitare ■ presepe allestito nella Confraternita dei Verdi nell'oratorio di S. Marta. A Bordighera alle 11, messa cantata nella chiesa di ■. Maria Maddalena, nel centro storico, ■■■ il coro polifonico antiche armonie.

Anche nelle località della Riviera Babbo Natale è l'idolo ■■ bambini

Sempre a Bordighera il presepio Diorama è ambientato nella chiesa della Madonna dei Fiori con ■■■■ 14,30/18; stesso ora■■■ a Ospedaletti per il presepio della Marina allestito ■■ locali della Biblioteca. A Ventimiglia un presepe accoglierà i viaggiatori nell'atrio della stazione mentre nella Chiesa di ■. Michele ■ aperto il Presepio provenzale ■■■ orario 10,30/12,30 nei giorni festivi ed estensione 15/17,30 nei feriali. A Ventimiglia Alta, invece, è visitabile il presepio della Cattedrale men■■ continuano ■ visite ai giardini Hanbury, al museo preistorico dei Balzi Rossi e al museo archeologico G. Rossi

Infine a Mentone, alle 11, ani■■■■ in avenue de Verdun, alle 15,30 sulla Promenade du Soleil. Tema: L'America. [b. v.]

Ancora presepi, mostre e momenti di incontro sono protagonisti nella Riviera dei Fiori

# E per Santo Stefano c'è l'«animazione»

*Artisti in strada alla Pigna, lo storico quartiere di Sanremo*

SANREMO. La giornata di Santo Stefano vede ■ rinnovarsi di una serie di appuntamenti tradizionali ■ questo periodo natalizio. Ancora presepi, mostre ■ momenti di incontro (di vario genere) sono protagonisti in tutto l'arco della Riviera dei Fiori.

Alla Pigna, lo storico quartie■ di Sanremo, che deve ■■■■ rivitalizzato, l'animazione pomeridiana è garantita da una particolare iniziativa, a cura dell'Amministrazione provinciale di Imperia, e che vede ■ l'opera la banda «Canta ■ Sciuscia» (alle 15, con partenza da piazza Colombo), gli artisti della Compagnia Stabile Città ■ Sanremo (saranno impegnati alle 16, ■■■ partenza da piazza Cassini), mentre ■■■ 18 toccherà al Coro Polifonico ventimigliese di San Secondo ■■■■ un concerto nella Chiesa di San Giuseppe.

Gli attori allestiranno nelle diverse piazze dell'antico centro siparietti teatrali già presentati ■■ occasione delle rassegne estive, colorando così di personaggi e storie i «carugi» matuziani, dove per l'occasione sarà portato un tocco di festosa ■■■■.

Un'altra iniziativa interessa il Piccolo Cottolengo di Don Orione dove dalle 15 ■■ avanti è di ■■■■ l'animazione «La festa ■■■■ è più Festa», ■■ presepe vivente animato dagli ospiti dell'istituto. La zona adiacente il «Don Orione» diventerà il paese di Nazareth, e le grandi arcate del porticato interno saranno trasformate nelle botteghe artigiane mentre il grande giardino ospiterà la natività.

Sempre ■ Sanremo è confer■■■■ anche per il giorno di Santo Stefano l'isola pedonale di ■■ Matteotti dalle 16 alle ■■. Gli sportivi, invece, potranno seguire al Campo di Golf il Trofeo Argenteria Guarziroli, una competizione che scatta alle 10 del mattino ■ prosegue per l'intera giornata.

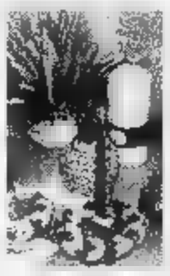

La tradizione natalizia richiede anche tavole preparate ■■■ eleganza

A Ventimiglia una serie di operatrici turistiche saranno a disposizione di residenti e turisti dalle 10 alle 12 ■ dalle 14 alle 18 per visite guidate ■■ centro storico. Nella frazione di Bevera, all'interno della Chiesa di ■■■ Giovanni Battista, alle 16 avrà inizio un concerto del coro Cantores Bormani ■■ Imperia, un'attivissima formazione vocale, diretta dal maestro Giulio Magnanini.

Non mancano le feste patronali: la ricorrenza è al ■■■■ dell'attenzione a Chiusanico, in Valle Impero, e a Castelvittorio e a Rocchetta Nervina, in Val Nervia, due località a un tiro di schioppo dal confine francese: oltrepassato il quale, chi ■■■ il balletto può recarsi nel Principato ■■ Monaco e assistere - allo sontuosa Salle Garnier - allo spettacolo ■■ corpo di danza di Montecarlo in occasione del decimo anniversario della sua costituzione, con le coreografie di Balanchine, Kyllian e Massine.

A Diano Marina, prosegue al Palazzo ■■ Parco la mostra dedicata ai «Fidanzatini di Peynet» che nei giorni festivi ha un orario protratto fino alle ■■. Sempre per quanto riguarda le mostre, ■ Imperia, nell'atrio dell'ex cinema Rossini, è in corso quella delle opere del fotografo Sandro Pesato. [s. d.]

NUOVO CORSO DI STUDIO
SECONDO I PROGRAMMI BROCCA
LICEO QUINQUENNALE
AD INDIRIZZO SOCIO-PSICO-PEDAGOGICO
APERTO A RAGAZZI E RAGAZZE
con materie tradizionali e di attualità come:
- Psicologia
- Pedagogia
- Lingua straniera quinquennale
- Latino quinquennale
- Filosofia
- Biologia
- Diritto
- Economia
- Statistica
- Sociologia
- Scienze della terra
- Informatica
CONSEGUIMENTO ■ DIPLOMA DI ■■■ CHE
* FORNISCE
Il titolo di studio più abilitante all'insegnamento
* PERMETTE
l'accesso a tutte le facoltà universitarie
l'iscrizione ai corsi di laurea ■■■ umane e sociali
■ frequenza ai ■■■ ISEF
l'iscrizione ■ corsi di «laurea breve» ■ paramedici (es. logopedista)
l'iscrizione ai corsi di 2° grado d'informatico
ISTITUTO MARIA IMMACOLATA
VIA GIOBERTI, 36 - TEL. (0184) 501488 FAX 504315 - SANREMO

VASCHE IMHOFF
DEPURATORI
I.M.C. TAGLIAFERRO
SERVIZIO VENDITA ED INFORMAZIONI ALLA CLIENTELA SULLA NORMATIVA NAZIONALE SUGLI SCARICHI (L. 172/95)
0141-878255

LA STAMPA
ogni mercoledì
tuttoscienze
settimanale di scienza e tecnologia

Sfiorata la tragedia per un maxi tamponamento sull'Autofiori, traffico bloccato

# Schianto a Poggio: quattro feriti

*L'incidente all'uscita di una galleria. Grave una giovane rimasta intrappolata tra le lamiere dell'auto dopo l'impatto con un Tir. Coinvolti sei veicoli. La macchina dei soccorsi. I particolari*

**SANREMO.** Una manovra forse un po' azzardata e poi lo schianto. Violento, terribile, contro un Tir. Si è interrotta così, ieri, la vacanza natalizia di due sposini svizzeri diretti in Francia. Sono vivi per miracolo, dopo una carambola di auto che ha bloccato il traffico sull'Autofiori per quasi mezz'ora. Lei è ricoverata all'ospedale con prognosi riservata; lui se l'è cavata con la frattura di un polso e contusioni in varie parti del corpo. Nel tamponamento, che ha coinvolto in tutto sei veicoli, sono rimasti feriti altri due giovani coniugi elvetici. Guariranno in pochi giorni.

L'incidente è avvenuto poco prima delle 13 all'uscita della galleria Poggio, sulle alture di Sanremo. L'Alfa 164 condotta da Renato Dinaccio, 22 anni, di Agno (Canton Ticino), con la moglie Elena Sutter, di 21, al fianco, è andata a sbattere contro l'autoarticolato di Patrick Moel, 45 anni, francese. Sulla berlina è poi piombata la vettura con a bordo Mark Lukas, 26 anni, e la moglie Erika Luise, di 23, amici dei coniugi Dinaccio. Poi, altre tre macchine sono finite nel groviglio di lamiere.

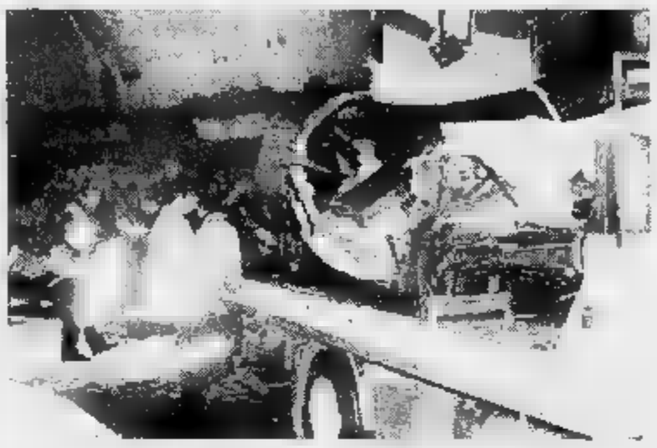

Pompieri all'opera attorno all'Alfa 164 ridotta a un ammasso di lamiere (GATTI)

Nel tremendo impatto, ha riportato la peggio Elena Sutter, rimasta intrappolata nell'abitacolo ridotto a un ammasso di rottami. L'hanno liberata i vigili del fuoco, accorsi sul posto con due mezzi, assieme alle ambulanze di Croce Rossa e Croce Bianca e alla pattuglia della polizia stradale. Sono trascorsi interminabili minuti prima che i pompieri riuscissero a tagliare le lamiere per estrarre la giovane. E quando finalmente è stata caricata sull'ambulanza, al Pronto soccorso del «Borea» è scattato automaticamente lo stato di emergenza.

L'autolettiga è stata scortata da una pattuglia della polstrada. Nella struttura diretta dal dottor Giovanni Stella, la turista è stata sottoposta a una serie di accertamenti che hanno escluso possibili lesioni interne. La diagnosi parla di fratture esposte a una gamba e a un braccio, della recisione del tendine di una mano e di ferite lacero-contuse al capo e sul volto. I medici si riservati la prognosi.

Gli altre tre feriti sono stati medicati e dimessi. E' stato anche necessario prestare soccorso al cane lupo della famiglia Lukas (era sul sedile posteriore dell'auto della coppia svizzera), affidato alle cure di un veterinario della città. Ora si cerca di ricostruire nel dettaglio la dinamica dell'incidente: fra le cause si fa strada anche l'ipotesi di una forte raffica di vento.

**Gianni Micaletto**

## DALLA CITTA'

### SOCCORSO

***Sanremese è trovata a Ceva in forte stato confusionale***

Una pattuglia della polizia stradale di Ceva ha individuato ieri una donna di Sanremo in evidente stato confusionale. Rina Bertignono, 65 anni, residente in via Padre Semeria 51, si aggirava nel piazzale del mercato sottostante la stazione ferroviaria e agli agenti è parso evidente che fosse in perfetta forma fisica. La donna è stata accompagnata in ospedale da un'ambulanza della Croce Bianca. E' stata ricoverata in Medicina. [g. ga.]

### FURTO

***Ruba alla Standa, denunciata una ragazza a Riva Ligure***

Una ragazza di Riva Ligure è stata denunciata l'altra sera dalla polizia per essere stata sorpresa a rubare nel reparto abbigliamento della Standa di via Matteotti. La giovane si era impossessata di un giubbotto di pelle e i suoi atteggiamenti sospetti erano passati all'attenzione dei servizio di sicurezza del commissariato. [g. ga.]

***floricoltori omaggio al Gabibbo per il caro-gasolio***

La Federliguria agricoltori ha inviato al Gabibbo di «Striscia la Notizia» un omaggio natalizio: fiori, ortaggi e vini per ringraziarlo della risonanza data all'incontro avuto con il ministro delle Finanze per la riduzione del prezzo del gasolio destinato al riscaldamento delle serre. Intanto, sullo stesso argomento, continueranno gli incontri con i funzionari del ministero. [g. ga.]

### PRECISAZIONE

***Pietro Sorrenti arrestato per cumulo di condanne***

Un cumulo di pene residue e non lo spaccio di droga sono i motivi che hanno portato all'arresto di Pietro Sorrenti, 29 anni, di Sanremo. Il giovane è stato rinchiuso nel carcere Santa Tecla. [g. ga.]

Pronti 800 milioni per la chiesa sconsacrata

## Arma, gli ex cinema diventano palazzi

**TAGGIA.** Disco verde per la trasformazione degli ex cinema «Giardino» e «Cerri» in edifici residenziali con spazi per attività commerciali. Il via libera è arrivato l'altra sera dal Consiglio comunale, che ha riesaminato i due piani d'iniziativa privata, fortemente criticati dall'opposizione. Nel primo caso, l'assemblea ha preso atto della mancanza di osservazioni, mentre nel secondo ha respinto (con i voti della maggioranza) le due osservazioni pervenute. Ora, la palla passa al Comitato tecnico urbanistico della Provincia, per il parere definitivo.

Al posto del «Giardino» è prevista la costruzione di un palazzo di quattro piani, di cui soltanto due adibiti a unità alitative (uno sarà riservato a negozi, un altro ospiterà uffici). Un'operazione analoga riguarda il vecchio «Cerri», sulle cui ceneri sorgerà uno stabile di 5 piani con un ampio parcheggio.

Il Consiglio ha poi approvato all'unanimità l'assunzione di due mutui per finanziare interventi attesi da tempo: il restauro della chiesa sconsacrata della Madonna del Canneto (800 milioni), nel cuore di Taggia, che dovrebbe trasformarsi in un centro culturale, e il consolidamento del ponte XXV Aprile (320 milioni), fondamentale per i collegamenti con il polo sportivo del capoluogo di Valle Argentina. Ora l'amministrazione può avviare l'iter per il doppio appalto. [g. mi.]

Progetto pilota per insegnare ai più piccoli

## Al Borgo la scuola diventa laboratorio

**SANREMO.** Un progetto pilota nato dalle maestre della scuola materna di Borgo Tinasso è stato premiato e inserito in una pubblicazione a livello nazionale che ha raccolto le sei migliori idee tra le oltre 200 affluite al ministero dell'Istruzione. Si tratta di un nuovo strumento didattico finalizzato allo stimolo e alla crescita dei piccoli alunni attraverso attività multiple e momenti di aggregazione con lo stimolo dell'apprendimento. La notizia del prestigioso riconoscimento è arrivata l'altro giorno nell'istituto che si trova nel quartiere popolare sulle alture della città, in una zona considerata «difficile», dove la scuola si è comunque inserita come un momento sociale importante per tante famiglie.

Nel corso della recita di Natale la direttrice didattica Silvia Colombo, a nome delle maestre, ha consegnato una copia del libro all'assessore alla Sicurezza sociale Lauteri e la speranza è che il progetto, questo nuovo piano didattico, possa diventare presto operativo. Alla cerimonia ha presenziato anche l'ispettore regionale per la scuola materna della Liguria, Mirella De Benedetti.

Intanto, alla materna Borgo Tinasso è in atto una nuova iniziativa. Un'urna sta raccogliendo proposte di genitori, maestre e bambini per dare un nome alla scuola. L'appuntamento, però, è rimandato alla prossima primavera. [g. ga.]

Black-out in centro

## Ultimi ritocchi alle luminarie fra le polemiche

**SANREMO.** All'insegna del motto «meglio tardi che mai», tra l'altra notte e la giornata di ieri la ditta «Torelli» di Genova ha ultimato la sistemazione delle luminarie natalizie in centro e nelle zone previste dalla convenzione firmata in extremis dal neo sindaco Giovanale Bottini. In città sono comunque in molti ad essere scontenti per le tante zone che sono rimaste senza addobbi illuminati e per il genere di decorazione scelto per il Natale.

Da Palazzo Bellevue sia il sindaco Lino Bottini sia l'assessore al Turismo, Antonio Bissolotti, hanno fatto sapere che per il '96 il problema non si ripeterà e che l'amministrazione è seriamente intenzionata ad affidare l'appalto con largo anticipo in modo da garantire una decorosa presentazione della città all'appuntamento con le festività.

C'è da segnalare, comunque, che gli addetti alla sistemazione delle luminarie hanno lavorato anche sotto la pioggia degli ultimi giorni e che per rispettare gli accordi con il Comune è stato fatto davvero tutto il possibile.

Le lamentele arrivano in particolare da via Martiri dove le luminarie sono arrivate solo in parte. «Il Comune si dimentica spesso di questa zona, che resta troppo buia», sottolineano alcuni abitanti delusi.

Intanto, si sono avuti i primi black-out. L'altra sera via Matteotti e via Roma sono rimaste parzialmente al buio, con soltanto parte degli addobbi accesi. [g. ga.]

Controlli potenziati

## Sventato furto a Ospedaletti Due denunce

**OSPEDALETTI.** Per i «topi d'appartamento» non c'è Natale che tenga, ogni sembra essere quella buona per riuscire a portare a termine un colpo. La conferma è arrivata ieri da Ospedaletti dove i carabinieri hanno individuato nella zona residenziale di via dei Pepi, sulla collina che porta a Coldirodi, una coppia di slavi in atteggiamento sospetto. La pattuglia, in servizio anticrimine, li ha fermati e nel corso della perquisizione personale sono saltati fuori arnesi da scasso.

Un controllo ha permesso di risalire all'identità della coppia. Gli uomini sono risultati essere croati e per uno dei quali era già stato emesso un provvedimento di espulsione dalle autorità italiane. Nei loro confronti è scattata una denuncia a piede libero e gli atti sono stati trasmessi all'ufficio stranieri della questura di Imperia.

I controlli per prevenire i furti sono stati aumentati negli ultimi giorni, e lo saranno anche nei prossimi, in tutte le località della Riviera. Le pattuglie delle forze dell'ordine tengono d'occhio soprattutto le palazzine residenziali dove si trovano le seconde case. A Sanremo, tra Pian di Poma, corso Cavallotti e la zona dello stadio, polizia e carabinieri continuano a monitorare anche il fenomeno della prostituzione che non accenna a diminuire nemmeno in occasione delle feste. Le «lucciole» sono tutte slovene, albanesi e nordafricane. L'altra notte due sono state fermate o trovate in possesso di un lieve quantitativo di hashish. [g. ga.]


*Auguri di Buone Feste*

**TEATRO ARISTON SANREMO**

GIOVEDI' 28 dicembre 95 ore 21.15
LA COMPAGNIA BALLETTO CLASSICO
LILIANA COSI e MARINEL STEFANESCU
*presenta*
**"CONCERTO D'EUROPA"**
*spettacolo di balletto in due parti*

*prezzi d'ingresso:*
poltronissima L. 30.000
poltrona e 1ª galleria L. 25.000
galleria L. 20.000
PREZZO RIDOTTO L. 15.000 riservato alle scuole e alla terza età residenti

VENERDI' 29 dicembre 95 ore 21.15
LA COMPAGNIA DELLA PROVINCIA DEL LIAONING
*presenta*
**"OPERA DI PECHINO"**
*45 artisti in scena impegnati nello spettacolo più famoso della tradizione cinese*

poltronissima L. 50.000
poltrona L. 40.000
1ª fila e galleria L. 30.000
galleria L. 20.000
PREZZO RIDOTTO L. 15.000 riservato alle scuole e alla terza età residenti

MERCOLEDI' 3 gennaio 96 ore 21.15
**"UN AMERICANO A PARIGI"**
*musical in due tempi di L. Gannio e E. Piazza*
con
RAFFAELE PAGANINI e ROSSANA CASALE

*prezzi d'ingresso:*
poltronissima L. 45.000
poltrona L. 35.000
1ª fila galleria L. 30.000
galleria L. 20.000

GIOVEDI' 4 gennaio 96 ore 21.15
LA COMPAGNIA DI EDIPO
*presenta*
**"AL CAVALLINO BIANCO"**
*operetta di Muller e Benatzky*

*prezzi d'ingresso:*
poltronissima L. 35.000
poltrona 1ª fila galleria L. 25.000
galleria L. 20.000

**PRENOTAZIONI TEL. 506060**

**AERO CLUB "PROVINCIA GRANDE"**
aeroporto di Cuneo/Levaldigi
**BREVETTO PILOTA PRIVATO L. 9.800.000**
**ABILITAZIONE BICICLI • C.H. A1/CAP 10 •**
**SOCI 1996 QUOTA SCONTATA DEL 50%**
Fraz. Mellea 10 - 12045 FOSSANO - Tel. 0172 37.41.32 - Fax 0172 374444

ADDARADAN MUSIC Cafe
*Augura Buone Feste*
*Aperto tutte le sere*
*Corso Imperatrice, 18 - Sanremo*
*Tel. 0184/53.22.74*

**LA STAMPA**
*ogni mercoledì*
**tuttoscienze**
settimanale di scienza e tecnologia

PUBLIMAX
**ATTRAZIONI INTERNAZIONALI**
**GRANDIOSE NOVITA'**
**GASTRONOMIA TIPICA**
**SPETTACOLO E DIVERTIMENTO**
**LUNA PARK NIZZA**
**ACROPOLIS - PALAIS DES EXPOSITIONS**
APERTO TUTTI I GIORNI DALLE 14.00 ALLE 24.00
FINO A DOMENICA 7 GENNAIO 1996

Il sindaco: «Una proprietà culturale e gestionale dell'ente»

# Ventimiglia, via al Prg

*Il piano sarà interamente gestito dal Comune. Saranno assunti un ingegnere un architetto, due geometri e uno specialista in informatica. Lo sviluppo edilizio*

VENTIMIGLIA. «Il '96 sarà l'anno della maturità: dopo quindici mesi durante i quali abbiamo pensato a lungo, adesso partiamo con accelerazione». Il sindaco Claudio Berlengiero ha introdotto così la partenza di diversi progetti e lavori importanti che vedranno la luce nel prossimo anno. Il principale è senz'altro il Piano regolatore. Il precedente progettista, l'architetto Stringa, sarà molto probabilmente «silurato» con assegno di 92 milioni, anche se il suo operato verrà prima verificato da chi si occuperà d'ora in poi del Piano regolatore. Forse utilizzate soltanto alcune relazioni tecniche, come quella geologica, mentre quelle economiche e sociali dovranno essere aggiornate. La grande novità del Piano regolatore è che sarà progettato e gestito dal Comune, «in modo che diventi di proprietà culturale e gestionale dell'ente».

L'ingegnere Cigna è il responsabile, mentre l'architetto Sermenghi, anche questa capufficio comunale, sarà il coordinatore. Saranno inoltre assunti un ingegnere, un architetto, due geometri e uno specialista in informatica. Sarà poi costituito l'Ufficio del Piano, come richiesto da tutti i gruppi politici. I consulenti saranno prestigiosi docenti universitari, quasi tutti di Genova: gli architetti Spalla (coordinatore) e Queirolo per l'Urbanistica, il professor Stura per il campo portuale e lo studio delle coste e l'esperto in idraulica fluviale Siccardi per il bacino del Roja e l'assetto idrogeologico.

Per le consulenze stati stanziati 400 milioni, 200 per il personale da assumere negli uffici. L'Ufficio del Piano, che non sarà a termine, avrà come sede il Forte dell'Annunziata: posizione strategica non soltanto perchè domina la città, ma anche per consentire il Piano di essere mostrato continuamente al pubblico.

«Adesso verificheremo tutte le proposte intervento in campo di sviluppo edilizio ed economico, dando la priorità porto - dice il sindaco - Precedenza anche alle ipotesi di alberghi, ogni zona della città: non possiamo puntare sul turi- senza avere le strutture. Contiamo anche sul rilancio del settore edilizio, che darà molti posti lavoro: lanciamo un messaggio agli imprenditori».

**Daniela Borghi**

CENTRO STORICO

## Riparte il recupero

Oltre al Piano regolatore l'anno nuovo porterà anche il recupero del centro storico, l'affidamento di due piani di recupero Poi: uno nel cuore del borgo medievale, in piazza della Cattedrale, dove sono già in corso alcuni interventi, e l'altro nella meno pubblica di piazza Rocchetta, Morosini e della Fontana. Sono previsti due miliardi per riqualificare la zona, da interventi alla caserma dei carabinieri al rifacimento della facciata e del tetto della biblioteca Aprosiana. A Pasqua sarà pronta la scalinata del convento, mentre l'Amministrazione ha intenzione di acquisire con finanziamenti una struttura situata sotto la piazza della Cattedrale per trasformarla in laboratorio d'arte in una galleria per mostre permanenti. Per intervenire nella seconda area, una delle più degradate del centro storico, c'è l'intenzione di coinvolgere lo Iacp in progetto di recupero finanziato dalla Regione. C'è anche l'intenzione di indire gara sul piano del colore per uno studio delle facciate che coinvolga le Università di Genova e Torino. **[d. bo.]**

## NOTIZIE FLASH

**Erio Tripodi su RadioUno ha parlato del Natale**

Collegamento di mezz'ora su radio Raiuno: Erio Tripodi è stato chiamato l'altra notte, alle 2 e un quarto, a ha conversato sul Natale con la conduttrice del programma dedicato ai camionisti. Un altro collegamento è previsto per questa notte. Erio Tripodi parlerà anche della sua tradizione di vestire i panni di Babbo Natale per regalare doni ai bimbi di Valle: lo farà già oggi a partire dalle 10,30, accompagnato da altri 4 Babbo Natale, a bordo di un caratteristico ricco di regali.

**BORDIGHERA**

**Per ricordare la regina si riunisce la nobiltà**

Bordighera diventerà il cuore della nobiltà internazionale saBato 6 gennaio, in occasione del 70° anniversario della scomparsa della Regina Margherita, che visse gli ultimi anni della sua vita a Bordighera. Il Comune e l'Associazione internazionale Regina Elena hanno spedito 2 mila e 500 inviti ad autorità e rappresentanti dell'alta monarchia di tutto il mondo che ricorderà la Regina Margherita, prima di Bordighera, anche in una manifestazione a Roma e a Sabaudia.

**VENTIMIGLIA**

**Sul caso del St. Charles adesso interviene il pds**

Il pds di Ventimiglia interviene sul caso del Saint Charles: «Ora è necessario che l'attuale dirigenza dell'Usl provveda a garantire, con assunzioni o trasferimenti, il normale necessario per il funzionamento del pronto e delle divisioni esistenti, anche il reparto di Medicina. Chiediamo che l'amministrazione dell'Unità sanitaria locale provveda subito e in attesa di soluzioni permanenti trasferisca il personale necessario».

**VENTIMIGLIA**

**Quattordici donatori premiati alla Cri**

L'associazione donatori di sangue della Croce Rossa della zo- Intemelia ha premiato i soci. La medaglia d'oro per aver donato sangue almeno cinquanta volte è andata a Germano Cornara. Oro per almeno donazioni a Claudio Bussolin, Franco Nardotto, Massimo Pievi e Massimo Segreti. Medaglia d'argento per almeno 15 donazioni a Armando Didone, Marco Fiorini, Stefano Hutter, Luigi Lanzillotta, Pietro Lippolis, Franco Lorenzi, Luigi Mingherlino, Marcello Rossotti e Vincenzo Zara.

Aveva 83 anni

## Ex magistrato in auto in Lombardia

**BORDIGHERA.** Una persona è morta e tre sono rimaste ferite in violento tamponamento avvenuto sull'autostrada A21 Brescia-Cremona-Piacenza, all'altezza del casello di Brescia centro. La vittima un uomo di Bordighera, Pietro Marsi, anni, che viaggiava bordo una Rover guidata dalla compagna Carla Svoboda, sua coetanea, che è rimasta gravemente ferita. La vettura, proveniente da Cremona, doveva imboccare lo svincolo di collegamento con la A4 Milano-Venezia.

A causa della foschia, molto densa, la guidatrice non si è accorta della deviazione e, secondo quanto stato riferito alcuni testimoni, per correggere la direzione ha innestato la retromarcia proprio mentre sopraggiungeva una Lancia Thema che ha tamponato la Rover. Leggermente feriti anche i due occupanti della Thema. Marsi, che era un magistrato, abitava la sua compagna in via Girolamo Rossi 51. **[d. bo.]**

La giovane fuggita

## Francesca ha telefonato ai genitori

Francesca Grasso giovane fuggita da casa ha telefonato ai genitori

**VENTIMIGLIA.** Ha telefonato a casa, alla mamma, Francesca Grasso, 16 anni, residente in corso Limone, la ragazza scomparsa giovedì da casa. La giovane era uscita per andare a scuola all'Istituto d'Arte, ma non era mai arrivata. Dopo giorno di lontananza, venerdì ha chiamato i genitori per rassicurarli.

Non ha detto però quanto ritornerà a casa. Numerose persone hanno telefonato ai carabinieri dopo aver visto la foto Francesca sul giornale, per segnalare la sua presenza, soprattutto a Badalucco. **[d. bo.]**

Serie di progetti

## Pronti al via marciapiedi parcheggi

**BORDIGHERA.** La giunta ha incaricato una serie tecnici per la progettazione di interventi che dovrebbero decollare entro pochi mesi. Il geometra Mirko Guglielmi si occuperà del marciapiedi di via Vittorio Emanuele nel tratto del centro dall'ex cinema Zeni a via Veneto. Del marciapiedi Arziglia si occuperà il geometra Flavio Gazzano, dal porto alla galleria del Grand Hotel del Mare.

L'architetto Paola Cammi progetterà il marciapiedi di via Regina Margherita, mentre l'ingegnere Alberto Biancheri è stato incaricato di progettare il marciapiedi a sbalzo sul torrente Borghetto, dalla via Romana alle Due strade. Un altro professionista di Bordighera, l'ingegnere Luca Liparulo, si occuperà del marciapiedi da via degli Ulivi a tutta via Augusto.

Inoltre, sono stati approvati in giunta i progetti esecutivi del parcheggio della piccola velocità, del marciapiedi di via Vittorio Veneto e del marciapiede di piazza Garibaldi e una parte di via della Libertà. **[d. bo.]**

Si stringe il cerchio delle indagini di polizia e carabinieri. Prossima la soluzione del giallo?

# Alle 17,30 appuntamento con il killer

*Ventimiglia: i retroscena sull'omicidio di Pasquale Pisano*

**VENTIMIGLIA.** Pasquale Pisano, il pregiudicato di Ventimiglia eliminato dalla mala, aveva un appuntamento serale nel giorno in cui è stato assassinato, 15 dicembre. Un appuntamento fissato per le 17,30, a Ventimiglia, con una persona che, probabilmente, è salita in macchina con lui. E che poi gli ha sparato in faccia.

Chissà se l'omicida, sempre che non ci fossero complici, è andato all'incontro g l'intenzione di uccidere o se l'idea maturata durante il tragitto, come se prima di agire avesse dato un'ultima possibilità a Pisano per giustificarsi di qualcosa. O per chiarire un equivoco.

Alla luce di questi nuovi particolari emersi con l'inchiesta, si può supporre che il cerchio delle indagini, condotte da polizia e carabinieri, coordinati dal sostituto di S Racanelli, si stia stringendo. Forse si è già sulle tracce del misterioso individuo con cui Pisano s'era visto quel giorno. Gli avvisi di g zia mandati a due soci della vittima, che con lui erano forse coinvolti in truffe nel campo dell'edilizia e della compravendita di auto, dimostrerebbero che è imboccata una pista precisa.

La coppia di indagati entra forse marginalmente nell'episodio finale: l'omicidio. Tutti e due hanno alibi difficili da smontare, tutti e due potrebbero sapere molto sulle ultime ore di vita della vittima. Uno degli indagati muratore di origine calabrese che abita a Ventimiglia che la sera del delitto era con la moglie. Il secondo è un napoletano esperto in truffe Totonero che ogni tanto lascia il capoluogo partenopeo per salire in Riviera (ma il 15 era a Napoli). E' l'uomo che prestato la Golf a Pisano.

Il napoletano è stato torchiato a lungo dalla polizia. All'interrogatorio presente l'avv. Mario Giribaldi, d'Imperia: «Gli elementi a carico del mio cliente sono labili. Nei suoi confronti giudice non ha ritenuto opportuno adottare provvedimenti "cautelari"». Le indagini puntano un unico obiettivo: identificare la persona con cui Pisano aveva preso appuntamento e al quale, forse, aveva tirato un bidone. **[m. v.]**

VENTIMIGLIA

## Un arresto al mercato

Sorpreso in flagrante, un «topo di furgone» è stato arrestato l'altro pomeriggio, durante il mercato del venerdì. Protagonista dell'episodio un nome noto alle forze dell'ordine: si tratta di Rocco Ianni, 38 anni, di Ventimiglia.

L'uomo stato notato dal titolare di un banco di articoli abbigliamento, che ha subito dato l'allarme alla polizia. Gli agenti lo hanno fermato prima che potesse riuscire a rubare qualcosa e lo hanno accompagnato al commissariato. Ianni è stato processato per direttissima ieri mattina, condannato 9 mesi reclusione oltre a 600 mila lire di multa, e accompagnato al carcere di Sanremo.

Il problema della sicurezza durante il mercato del venerdì è un argomento sempre discusso: moltissimi anche i borseggi tra i clienti delle bancarelle. **[d. bo.]**

promosport

*Vi offre il meglio per lo sci*
*e per tutti gli altri sport*
*ed augura a tutti un felice Natale*
*ed un fortunato 1996*

promosport

IMPERIA
P. D. BRERA
EX VIA SCHIVA
VICINO OPEL
0184/27.86.44

PONTEDASSIO
NAZIONALE 38
REGIONE
SANTA LUCIA
0187/[illegible]

ALBENGA
CENTRO COMMERCIALE
LE SERRE
PROV. LE PIAN
GARESSIO
0182/52.[illegible]

ARMA DI TAGGIA
VIA AURELIA LEVANTE
QUADRIVIO ROSSATI
0184/44.87.72

Auguri da
Nuova Classe E.
Guarda Mercedes
con occhi nuovi.

Vieni a conoscerla da Autonovanta s.p.a.
Nelle versioni Classic, Elegance e Avantgarde.

Organizzazione Mercedes-Benz

AUTONOVANTA s.p.a.
ALBENGA: Via Piemonte - Tel. 0182 21.100
SAVONA: Corso Nizza 59 - Tel. 019 862.220

Per la pubblicità su LA STAMPA
20123 MILANO
Via Carducci 29 - Tel. 02/86.470
10126 TORINO
C.so Massimo d'Azeglio
Tel. 011/65.211
PK publikompass

Albenga, festa grande sul Centa

# Fuochi d'artificio per il nuovo ponte

Albenga inaugura il nuovo ponte sul Centa con fuochi d'artificio

**ALBENGA.** Festa grande questo pomeriggio. Alle 15.30, infatti, verrà aperto ufficialmente al traffico il nuovo ponte sul Centa che riunirà, dopo quattordici mesi, il quartiere di Vadino al centro urbano. Il vecchio ponte era stato danneggiato irreparabilmente dall'alluvione del novembre 1994 e per più di un anno la città è rimasta tagliata in due con un danno economico enorme per il quartiere di Vadino. Prima città tra i Comuni alluvionati a riuscire a realizzare un'opera pubblica così importante Albenga ha invitato all'inaugurazione del ponte, dedicato a Libero Emidio Viveri (primo sindaco dopo la liberazione), le amministrazioni dei comuni alluvionati.

Il programma della giornata è particolarmente nutrito. Dopo i discorsi ufficiali e la distribuzione di palloncini e cartoline con il dipinto del nuovo ponte realizzato dalla pittrice Binny Dobelli le prime auto transiteranno sul nuovo collegamento. La grande arcata resterà di colore rosso, come il Golden Gate di San Francisco (anche se il paragone, viste le diversità di lunghezza, può apparire blasfemo) ma anche per ricordare la disastrosa alluvione del novembre '94. Attorno alle 18, nella zona della foce, alle spalle il centro storico e il ponte di fronte lo scenario dell'isola Gallinara, ci sarà un grandioso spettacolo pirotecnico. Il programma prevede l'esplosione di fuochi che daranno vita a figure come il polpo, l'anemone e tante altre figure suggestive e festose. «Un modo non solo per inaugurare il nuovo ponte anche per offrire un momento di spettacolo e divertimento ai turisti», sottolinea il sindaco Angelo Viveri.

Nonostante il giorno di feste non manca la polemica. A farla, probabilmente, i volontari dell'Enpa, l'ente per la protezione animali, che hanno intenzione di sensibilizzare i partecipanti all'inaugurazione al problema del canile privato di Leca. Il sindaco Viveri, qualche settimana fa, ha infatti firmato un'ordinanza di demolizione della struttura e un'ottantina di cani rischiano di non avere più un rifugio. E questo senza che il Comune, nel frattempo, abbia costruito un canile municipale per i randagi.

**Stefano Pezzini**

Pietra, al via i lavori per costruire l'eliporto che aumenterà la sicurezza

# Il Santa Corona potenzia il Dea

*Il dipartimento di emergenza migliora la sua funzionalità per gli interventi più urgenti*
*Sono arrivati nella piastra anche nuovi sofisticati macchinari per garantire esami in tempi rapidi*

**PIETRA L.** Sarà completato e migliorato il Dipartimento d'emergenza del Santa Corona di Pietra Ligure. E' una delle ultime conferme dell'anno per il futuro del più importante polo ospedaliero del Ponente ligure. Con l'approvazione del piano triennale è stata anche ridisegnata la disposizione dei posti letto. Nel Dea è previsto un aumento.

La prima novità importante arriverà per la rianimazione dove i posti letto passeranno da 7 a 12. Il reparto, fra i punti di forza dell'ospedale, lavora già a pieno regime. Dieci nuovi posti letto, nell'ambito del Dea, saranno attivati per il servizio di Spdc (servizio psichiatrico d'emergenza). Confermati, per i prossimi tre anni, gli attuali posti letto di astanteria (15), cardiologia post-intensiva (9) e Utic (7). Il salto di qualità del servizio del Diparimento d'emergenza di Pietra sarà possibile anche grazie ai nuovi macchinari che sono stati installati in queste settimane e che presto saranno attivi. Si tratta della risonanza magnetica e della seconda Tac (tomografia assiale computerizzata). Entrambi questi strumenti (costo quasi 8 miliardi) sono già stato consegnati.

I sindacati, medici e non, hanno fin qui approvato i programmi dell'amministratore Ubaldo Freacassi. I rischi di un ridimensionamento del Dea, anche dopo le assicurazioni fatte dell'assessore regionale alla sanità Franco Bertolani, sembrano superati.

Grosse novità nei reparti del Santa Corona a Pietra Ligure

Questi i dati salienti dell'attività del pronto soccorso nel 1994. I ricoveri sono stati 4 mila e 434, i ricoveri (persone visitate e poi dimesse) 17 mila e 601, i decessi 83. Le prestazioni ambulatoriali sono invece state complessivamente 591 mila e 536. La parte del leone è fatta dal laboratorio d'analisi con 390 mila 134 esami pari al 65 per cento del totale. Seguono le prestazioni fatte dal centro trasfusionale (66.354), in radiologia (37.118) e quelle dell'anatomia patologia (15.145). Per il '95 si prevede un leggero aumento.

Nella piastra del Santa Corona sono concentrati tutti i servizi legati alle urgenze: pronto soccorso medico ed ortopedico, rianimazioni, radiologia, laboratorio d'analisi, centro trasfusionale, unità coronarica e, di fatto, anche la neurochirurgia. Si sono iniziati anche, di fronte alla piastra, i lavori per l'eliporto. Sarà possibile anche l'atterraggio notturno dei velivoli senza bisogno dell'intervento dei Vigili del fuoco per le segnalazioni da terra.

**Augusto Rembado**

## NOTIZIE FLASH

**FINALE L.**

### *I «saldi» in via Pertica sono stati autorizzati*

«Sono stati autorizzati tre commercianti ad effettuare vendite di liquidazione per rinnovo locali nel rispetto della legge». Lo precisa l'assessore al commercio di Finale Rizzi dopo le polemiche sollevate ieri da alcuni commercianti di via Pertica. **[a. r.]**

**BERGEGGI**

### *Denunciato per guida in stato di ebbrezza*

Fiorello C., 44 anni, residente a Bergeggi è stato denunciato a piede libero per guida in stato di ebbrezza dagli uomini della Polizia stradale di Finale. All'uomo, dopo un incidente, è stato rilevato una percentuale elevata di alcol. **[a. r.]**

**PIETRA L.**

### *L'esibizione di Anna e Carla Barbaglia a Sanremo*

Anna e Carla Barbaglia, insegnanti dell'Edfa di Savona e Pietra, hanno tenuto nei giorni scorsi una dimostrazione floreale intitolata «Magia di Dicembre» al Teatro dell'Opera del Casinò di Sanremo, per conto della Filantea Garden Club. Le dimostratrici savonesi hanno eseguito in due ore nove composizioni floreali, quasi tutte alte più di due metri, spaziando fra i diversi aspetti del Natale nelle varie parti del mondo. **[m. nu.]**

**CISANO SUL**

### *Furto di attrezzi agricoli ed edili in un cantiere*

Un furto di attrezzi agricoli e per edilizia è stato denunciato ieri a Cisano. I ladri sono entrati in un cantiere aperto per costruire una villa e si sono impadroniti degli attrezzi. E' il secondo furto del genere in pochi giorni. **[m. br.]**

**ANDORA**

### *Il tribunale ha dichiarato fallita la «Mondo oro»*

Il tribunale di Savona ha dichiarato fallita la «Mondo oro» di via Carminati ad Andora. La ditta risulta di proprietà di Vincenza Condella. Il tribunale ha fissato per il 22 febbraio lo stato del passivo dell'azienda. **[m. br.]**

**ALBISOLA**

### *Il vento ha abbattuto un albero in regione Bagnoli*

Un albero è stato abbattuto dal vento venerdì sera in regione Bagnoli provocando rallentamenti sulla strada che collega il capoluogo alla frazione Leca. Per rimuovere l'albero è stato necessario l'intervento dei Vigili del fuoco. **(m. br.]**

**LOANO**

### *Un'interpellanza al sindaco per il Giro d'Italia*

Il consigliere leghista Maurizio Strada ha presentato un'interpellanza al sindaco chiedendo quanto costerà alle casse comunali il Giro d'Italia che il prossimo anno farà tappa a Loano. Strada vuole essere «rassicurato» che la «carnevalata» non andrà ad incidere sulle imposte comunali a carico dei cittadini. **[a. r.]**

**NOLI**

### *Approvato dal Consiglio il Piano per le medie*

E' stato discusso l'altra sera nel Consiglio comunale di Noli il piano finanziario per i lavori di ristrutturazione della scuola media. All'ordine del giorno anche altri interventi che riguardano la viabilità. **[a. r.]**

Un nuovo progetto

## Il lungomare cambia aspetto

**LAIGUEGLIA.** E' pronto un progetto di massima per il rifacimento della passeggiata tra la discoteca «L'Onda» ed il bastione di difesa all'ingresso a levante di Laigueglia. Il nuovo progetto, che prevede anche la realizzazione di una sede adeguata per la «Scuola di vela», è stato redatto dallo studio associato Dotti e Stalla di Alassio. Spiega il vicesindaco Fabrizio Incardona: «La nostra intenzione è quella di sistemare le cabine degli stabilimenti balneari scavando sotto la passeggiata dei corridoi in maniera perpendicolare ad essa. I lavori comprenderanno anche il recupero, seguendo la tipologia ligure, di via Mazzini, all'ingresso a levante del budello e della zona storica, con il cambio di gran parte dell'arredo urbano». Proprio a riguardo del budello l'amministrazione vorrebbe in futuro allungarlo sia a levante che a ponente. Praticamente il centro storico dovrebbe partire in prossimità della stazione e arrivare fino al fondo di corso Badarò. **[m. br.]**

**ALASSIO**

La giunta ha deciso

## Non aumenta l'imposta sul depuratore

L'assessore Marco Melgrati interviene sugli aumenti delle bollette dell'acquedotto

**ALASSIO.** «No alle gabelle inutili». L'amministrazione alassina ha intenzione di far pagare ai cittadini la tassa di 400 lire, prevista dalla legge per la depurazione delle acque. «La tassa andrebbe applicata anche in assenza di impianti per la depurazione. Noi abbiamo già accantonato e messo a bilancio i soldi che ci servono per la realizzazione di un impianto di pretrattamento delle acque e non abbiamo nessun motivo per caricare gli alassini di questa tassa», ha spiegato Marco Melgrati, assessore ai lavori pubblici. **[m. br.]**

Contestate le tariffe

## Sui rifiuti opposizione polemica

**SPOTORNO.** Il consigliere d'opposizione Francesco Spiga chiede spiegazioni al sindaco Matteo Ravera sul cambiamento di parere a riguardo del conferimento dello smaltimento rifiuti e sull'utilizzo della discarica Boscaccio. «Nella precedente seduta del Consiglio comunale il sindaco aveva detto che il prezzo per lo scarico di una tonnellata di rifiuti era uguale per tutti i comuni e che era necessaria una gara tra più discariche. Inoltre aveva detto che per le somme pagate in più negli anni 1994 e 1995 ormai era acqua passata. Ora ho ricevuto la convocazione, venerdì prossimo, per un Consiglio comunale dove si discuterà della possibilità di ottenimento di tariffe più vantaggiose per il servizio», dice Francesco Spiga.

Nel testo del telegramma inviato dal sindaco al consigliere si spiega infatti che a seguito di «ulteriori trattative» il «Consiglio comunale adotterà conseguenti provvedimenti relativamente all'utilizzo della discarica Boscaccio». **[a. r.]**

Per spaccio di eroina

## Il giudice conferma gli arresti

**BALESTRINO.** Loredana Pellegrino e Abdul Amari, i due giovani arrestati perchè sospettati di essere gli spacciatori che hanno venduto la dose di eroina che ha provocato la morte di Massimo Peirano, 20 anni, abitante a Balestrino, negano di avergli ceduto la droga. Ieri mattina, davanti al giudice per le indagini preliminari Francesco Meloni, i due arrestati si sono difesi smentendo di essere i venditori della dose mortale. Il giudice, che aveva firmato gli ordini di carcerazione nei giorni scorsi, li ha ascoltati ha ritenuto che gli elementi raccolti siano sufficenti per tenere in carcere la coppia. I difensori stanno ora valutando la possibilità di presentare un'istanza di scarcerazione o, quanto meno, di arresti domiciliari. Sia Loredana Pellegrino che Abdul Amari hanno alle spalle precedenti penali per vicende legate al mondo della droga. La ragazza, residente a Borghetto, era stata arrestata la scorsa estate perchè trovata in possesso di droga. **[s. p.]**

Prosegue la gara di solidarietà per aiutare la bimba gravemente malata

# Finale adesso punta sui giovani

*Al via un progetto per dare spazio agli under 30*

**FINALE L.** Prende corpo a Finale il «Progetto giovani» ideato dall'amministrazione comunale per il quale si attende ora il finanziamento. Obiettivo «la prevenzione ed il recupero delle tossicodipendenza e della alcoldipendenza». I capisaldi dell'intervento sono: fare musica, «Mutimedialità», la ludoteca comunale, interventi educativi territoriali, «Informagiovani», un centro d'aggregazione per minori. Spiega l'assessore ai servizi sociali e vice sindaco, Livio Operto: «Sul nostro territorio ci sono le necessità per questo tipo di prevenzione c'è soprattutto la potenzialità per fare un importante lavoro. L'obiettivo è anche quello di dar vita al progetto entro il 1996». Conclude: «Nel caso non ci fosse il finanziamento del Ministero procederemo comunque con fondi propri a stralci. E' necessario provvedere ad una ristrutturazione ed adeguamento alle norme vigenti della struttura in cui verrà ubicata la ludoteca». Il progetto costerà circa 750 milioni. Per completare lo studio l'amministrazione ha fatto una analisi accurata dei bambini residenti a Finale e dei giovani dai 3 al 30 anni. Da questa si rileva, ad esempio, che la fascia di popolazione giovane più numerosa è quella compresa fra i 27 e i 30 anni con 710 unità su un totale di 3 mila e 320 soggetti. Per il calo demografico sono invece pochi i bambini e i ragazzi fra i 3 e i 17 anni.

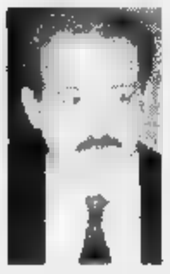

Il vicesindaco di Finale Livio Operto ha presentato uno studio sulla condizione giovanile

Da ricordare che sono in corso sottoscrizioni a favore di I.B. la bambina di 8 anni di Finale affetta di una rara malattia (l'anemia di Fanconi) che necessita del trapianto di midollo. Operto ricorda che è stato aperto il conto corrente postale numero 10002178. Va intestato al padre della piccola, Ubaldo Beltramo. La risposta è stata immediata da parte di istituzioni, privati ed associazioni ad iniziare dall'Admo che ha aperto la sede in via Pertica. Per la ricerca e l'intervento di trapianto di midollo ci vorranno circa cinquanta milioni, sarà effettuata all'estero. Parte di questa somma sarà rimborsato dall'Usl e sarà poi destinata ad opere di beneficenza. Il problema a questo punto resta quello di trovare un donatore compatibile. **[a. r.]**

Positivi i primi commenti alla decisione della Camera di unificare in tutta Italia l'orario dei locali

# Chiusura alle 3, il Silb ora è soddisfatto

*Le discoteche savonesi hanno accolto favorevolmente il decreto*

**NOLI**

## *Riviera all'avanguardia*

Per le discoteche savonesi il decreto in via di approvazione sull'orario unificato alle 3 di notte cambierà poco. I Comuni, con qualche rara eccezione per l'estate e per i periodi di festa, avevano infatti da tempo fissato alle 3 la chiusura dei locali pubblici. IN qualche caso, per qualche discoteca o tavernetta, è stata rilasciata la proroga alle 4 ma si tratta di una manciata di locali distribuiti sulla Riviera. Il pubblico giovane e meno giovane, insomma, è abituato a non tirare tardissimo come, invece, avviene in Romagna dove ci sono addirittura discoteche che aprono i battenti alle 5 per raccogliere il pubblico che esce dai locali alla moda. Nel savonese a chiudere tardi, più che le discoteche, sono alcune tavernette e pub che restano aperti sino all'alba per offrire panini e stuzzichini al pubblico reduce da una lunga maratona di ballo e che vuole mangiare o bere il bicchiere della staffa. Se il decreto legge approvato dalla Camera ottorrà, come sembra scontato, anche il via libera dal Senato, le abitudini dei nottambuli della Riviera dovranno cambiare. Ma cambiando globalmente su tutto il territorio nazionale non dovrebbero esserci grossi problemi. L'unica incognita viene dalla Francia. Le discoteche della Costa Azzurra sono a un'ora di auto. E non chiudono alle 3.

**[m. br.]**

**NOLI.** Piero Gozzi, presidente regionale del Silb, è soddisfatto. La Camera ha approvato il disegno di legge che porterà le discoteche ad una chiusura unificata alle 3 in tutto il territorio nazionale. «Quello che si chiedeva da anni. Unificare l'orario significa evitare il fenomeno del pendolarismo, una delle cause degli incidenti del sabato sera. E' una regolamentazione che chiedavamo da tempo e che va nella giusta direzione. Resta adesso da attendere l'approvazione del Senato ma la strada è quella giusta», commenta Gozzi. Un parere condiviso anche dal ministero della Sanità che, valutando i dati Istat, ha scoperto come al sabato sera avvengano tanti incidenti come nei restanti sei giorni della settimana.

«E' positivo che le limitazioni per le discoteche siano estese anche a circoli, associazioni e pubblici esercizi. Chiudere le discoteche e lasciare che i pub o i bar possano vendere alcolici e semplicemente restino aperti avrebbe risolto il problema», spiegano ancora al Silb. E aggiungono: «Tra le ricadute positive anche quelle riuscire ad agevolare il lavoro delle forze dell'ordine. Con la chiusura unica si potranno concentrare i controlli in determinati periodi notturni con una conseguente maggiore efficacia sotto il profilo della prevenzione». Anche le limitazioni sulla somministrazione di alcolici (sino all'una) è stata accolta con favore dai titolari delle discoteche savonesi. «Cambierà certamente il consumo della notte. Dovremo fare uno sforzo di fantasia per riuscire a fare divertire i giovani in maniera sana, senza inutili pericoli. Ma questa è una strada che il Silb ligure e savonese aveva già cominciato a percorrere da tempo», concludono. **[a. r.]**

La vigilia nei locali della Riviera: una guida agli appuntamenti

# Auguri e musica in discoteca

*Party al «Tatanka» di Arma e all'«Ambaradan» di Sanremo. Riapre il «Kontiki», novità a Bordighera con il «Club Williams». Le feste sulla Costa Azzurra. Piano bar al casinò e matinèe al «Pop 2000»*

**SANREMO.** La notte di Natale riserva una serie di gradite sorprese per chi è in cerca di divertimento, feste e animazione. Dopo le rituali cene, fiaccolate e funzioni religiose, la notte è destinata ad accendersi con le luci multicolori delle discoteche e dei locali alla moda. Torna alla ribalta anche il piano bar mentre altri punti di riferimento della serata sono il karaoke, con compilation a carattere natalizio, e la musica dal vivo.

Si parte dalle discoteche della Riviera. Il «Tatanka Club» di Arma di Taggia, in via Lungomare, presenta un party con l'animazione del grande «Master Dlj». A Sanremo si segnalano invece tre feste. All'«Ambaradan Music Cafè» di corso Inglesi l'animazione natalizia è presentata da Pino Lucifero e Dj Roby che ripropongono le scalette più ballate del '95. In corso Matteotti, musica anche all'«Odeon Blu»: la discoteca più grande del Ponente è stata sottoposta negli ultimi giorni a un amaquillage che ha creato un'atmosfera più delicata. Per chi ama fare tardi l'appuntamento è invece con una grande riapertura, quella del «Kontiki». Il locale che ha lasciato la sua «tenuta estiva» per offrire questa sera una bicchierata natalizia a tutta la sua selezionata clientela.

Nell'Imperiese è stato confermato per oggi il matinée della rockteca «Pop 2000» di Diano San Pietro: alle 14 un pullman si troverà in piazza Dante ad Imperia per trasportare i giovani che hanno voglia di ballare fino sulle alture di Diano dove si trova il locale che ha fatto della musica un suo segno di riconoscimento.

Si può festeggiare il Natale anche alla ludoteca «I Malatesta» di salita San Bernardo a Sanremo, nel centro storico, dove dalle 22 il menù prevede anche «bomboloni caldi» e dove un albero di Natale permette a tutti clienti di tentare la sorte e vincere le consumazioni della serata. Oltre ai giochi di società sono arrivate anche le ultime novità Sega e «Play Station». A Bordighera ha inoltre aperto i battenti un nuovo piano bar, si tratta del «Club Williams» in piazza Eroi. Ricchierate natalizie anche al «Graffiti» di via Vittorio Emanuele e alla discoteca «Kursaal Club» di lungomare Argentina. Per quanto riguarda i locali che presentano altre interessanti iniziative c'è il «Fnt» di Sanremo in via Escoffier dove è sempre a disposizione un «live stage» dove suonare, la «Riserva» di Casteldappio a Ventimiglia e il «Karavel» di via Cabotto a Imperia con le ultime compilation del karaoke. Gli appassionati del luna park possono invece divertirsi con le giostre sia a Sanremo, sullo spiazzo di Pian di Poma, sia a Imperia con le attrazioni sistemate al San Lazzaro, tra Porto Maurizio e Oneglia.

Il piano bar è protagonista questa notte alla «Sala Liberty» del casinò di Sanremo dove

Tanti appuntamenti per chi vuole ballare e divertirsi nella lunga notte di Natale

grandi successi italiani e stranieri vengono proposti dall'orchestra di Reddy Bobbio. La direzione comunica inoltre che la commedia «Uomo e Gentiluomo» con Luca De Filippo è in programma da sabato a lunedì prossimi (dal 30 dicembre a Capodanno).

Due appuntamenti selezionati vengono offerti anche dalla vicina Costa Azzurra. Il «Queen Club» di Nizza ospita la musica dal vivo con il gruppo «Callagan Rock» che presenta un interessante repertorio di brani funky, rock e reggae. A Montecarlo, invece, ancora piano bar con l'italiano Armando Paone che si esibisce a partire dalle 18 nelle sale dell'«Hotel Abela». A Nizza, per chi ama la discoteca, un punto di riferimento è l'«Escossais» dove l'animazione della notte è affidata a «Bruno», dj parigino.

E per finire in bellezza la notte di Natale si ricorda anche che forni e laboratori di pasticceria sono aperti: un'occasione per assaporare brioches e altri dolciumi. [g. ga.]

## Il 25 notte la festa continua

*Cubiste, danze e «cin-cin» tutte le proposte oltre confine*

**BORDIGHERA.** Feste in discoteca ma anche concerti dedicati a brani tradizionali accompagnano la giornata di Natale. Domani, in tutta la provincia, sono previsti alcuni spettacoli per animare la giornata di festa.

A Bordighera il tempio delle discoteche, il «Kursaal», continua ad osservare la sua apertura continuata in occasione delle festività di Natale, e presenta una serata particolare con animazioni varie e l'immancabile presenza delle ammiratissime «cubiste», adesso in versione natalizia.

A Diano Arentino la discoteca «Le Palme», alle 22,30 organizza «Teatro notturno», manifestazione di musica underground con la partecipazione straordinaria dei migliori dj nazionali. E' previsto anche un brindisi.

A Ormea, nell'ambito della rassegna «Musica, teatro e divertimento Natale e Capodanno», alle 21 si terrà una serata danzante con l'orchestra «Orsa Maggiore».

L'appuntamento è nella sede della Società operaia 1889. La musica natalizia è protagonista anche alla «Vineria del Re-Non-SoloVino» di Dolceacqua, in via Patrioti Martiri: sarà il sottofondo d'obbligo per una serata all'insegna delle specialità gastronomiche più ricercate, come il cinghiale e il pandoro con lo zabaglione. Sempre a Dolceacqua, al «Maffy's Place», karaoke con canzoni di Natale e piatti veloci per una serata più leggera in alternativa ai cenoni.

Un nuovo locale di Bordighera, il «Williams Club Privè» propone musica dal vivo con piano bar: protagoniste la cantante locale Francesca e il pianista Claudio Lentini. Un'occasione per scoprire un nuovo locale in piazza Eroi della Libertà (della stazione), che si propone di diventare un punto d'incontro di un certo livello.

E' aperta anche la discoteca «Odeon Blu», rinnovata e inaugurata pochi giorni fa dalla nuova gestione, che vuole dare un taglio al passato e vuole creare un ambiente ricercato per riportare i nottambuli della Riviera nella discoteca di Sanremo situata in pieno centro, in via Matteotti, a pochi passi dal teatro Ariston. L'«Ambaradan» di via degli Inglesi, a Sanremo, apre per i suoi numerosi clienti mentre a Ospedaletti l'«M2» propone musica per pubblico più maturo che ama anche ballare il liscio il giorno di Natale.

Un «salto» in Costa Azzurra per chi vuole assistere ad uno spettacolo natalizio all'insegna della danza classica. Al teatro dell'Opera, Salle Garnier, alle 20,30 spettacolo del Balletto di Montecarlo in occasione del suo decimo anniversario con «Violin Concerto» di Balanchine, «Return to a strange land» di Kylin e «Gaite Parisienne» di Massine nell'esecuzione unica dell'orchestra sinfonica del Principato diretta dal maestro David Garforth.

Al casino di Sanremo, dove sono aperte le prenotazioni per il veglione di Capodanno, l'animazione nella Sala Liberty è affidata alle melodie italiane e straniere dell'orchestra diretta da Reddy Bobbio. Nella città dei fiori è confermata anche la riapertura del «Living Garden» di giardini Vittorio Veneto, dove la musica dal vivo è a cura di «Carlo», tastierista. Musica live anche al «Pascià Club» di corso Inglesi e animazione all'«Ambaradan» di corso Imperatrice, i due locali notturni nella zona del casinò. [g. ga.]

Come si chiude il lungo ponte nelle località del Ponente

# Il programma di S. Stefano con balletto, teatro e live

**SANREMO.** Tanta musica e feste in discoteca per la notte di Santo Stefano. Gli appuntamenti da non perdere, tra Riviera e Costa Azzurra, sono tanti e tutti contraddistinti dall'atmosfera festosa che, tra una settimana, esploderà con la grande notte di Capodanno.

A Sanremo una festa decisamente diversa dal solito viene proposta dal «Kontiki» di corso Marconi, che invita tutti all'happening «Grand Cristal» che prevede brindisi a non finire con freschissimo spumante. Dalla città dei fiori si passa, ancora in clima musicale, a Diano Marina, dove alle 21 il «Trio la Quintadena» si esibirà nella sala del Consiglio comunale.

La particolarità unica dell'esecuzione è che i suoi protagonisti, il giovane e talentuoso flautista Silvano De Matteis, il fagottista Massimo Data e la clavicembalista Alessandra Segato, suoneranno rigorosamente in costume d'epoca. L'ingresso è libero. Il divertimento in discoteca è assicurato in tante sale da ballo della Riviera: l'«Odeon Blu» a Sanremo, il «Tatanka» ad Arma di Taggia, il «Sensual Disco Club» a Riva Ligure, il «Pop 2000» a Diano San Pietro.

A Diano Silvano De Matteis giovane flautista imperiese suona in Trio al concerto di S. Stefano in Comune

A Bordighera torna ad essere protagonista il teatro dialettale con la commedia presentata dalla Compagnia Stabile della città delle palme. Alle 21 va in scena al Palazzo del Parco «In corpu ancoi, in corpu dumun, fin a candu...» tre atti di grandi risate e divertimento firmati dall'autore bordigotto Antonio Pignatta.

A Ventimiglia intrattenimento musicale al «Bananarama», in passeggiata Oberdan, dove è possibile cimentarsi anche in giochi di società.

In Costa Azzurra l'attenzione è concentrata sul balletto dove, in occasione del X° anniversario del corpo di ballo di Montecarlo, in programma «Violin Concerto» di Balanchine, «Return to a strange land» di Kylin e «Gaite Parisienne» di Massine nell'esecuzione unica dell'orchestra sinfonica del Principato diretta dal maestro David Garforth.

Al casino di Sanremo, dove sono aperte le prenotazioni per il veglione di Capodanno, l'animazione nella Sala Liberty è affidata alle melodie italiane e straniere dell'orchestra diretta da Reddy Bobbio. Nella città dei fiori è confermata anche la riapertura del «Living Garden» di giardini Vittorio Veneto, dove la musica dal vivo è a cura di «Carlo», tastierista. Musica live anche al «Pascià Club» di corso Inglesi e animazione all'«Ambaradan» di corso Imperatrice, i due locali notturni nella zona del casinò. [g. ga.]

Una carrellata di prime visioni nel Ponente per le festività: c'è anche la bella Demi Moore con «La lettera scarlatta»

# Al cinema per divertirsi con Boldi, Verdone e Greggio

*E per chi ama i film d'azione ecco «Bravehart» con Gibson e Sophie Marceau*

Sophie Marceau in «Bravehart»

**SANREMO.** I tre giorni di festa del Natale '95 garantiscono divertimento e svago al cinema con tante prime visioni. In tutto il Ponente sono finalmente arrivate le pellicole lanciate sul mercato proprio per il periodo di fine anno. Si va dall'animazione per bambini alla commedia, dai film d'avventura a quelli storici. E le sale cinematografiche sono tradizionalmente il posto ideale per smaltire i pranzi delle festività e trascorrere qualche ora divertendosi. I prezzi dalle 7 mila alle 10 mila lire e continuano ad essere calmierati rispetto a quelli delle grandi città dove si è arrivati da tempo alle 12 mila a spettacolo.

Le pellicole più attese sono sicuramente quelle di svago: «Vacanze di Natale '95» diretto da Neri Parenti con Christian De Sica e Massimo Boldi al «Centrale» di via Matteotti a Sanremo, «Viaggi di Nozze», l'ultimo film di Carlo Verdone è in cartellone a «Ritz» Sanremo e al «Dante» di Imperia, mentre «Selvaggi», con Ezio Greggio, Franco Oppini e Cinzia Leone per la regia di Carlo Vanzina si può vedere all'«Ariston Roof 1». Infine l'avventura. Al'«Orfeo» di Sanremo c'è «Bravehart - Cuore impavido» con Mel Gibson e Sophie Marceau e al «Tabarin» «La Lettera Scarlatta» con la bella sempre affascinante Demi Moore.

Il panorama è completato da «Facciamo Paradiso» con Margherita Buy e Lello Arena all'«Ariston Roof 3». Grande cinema anche per le sale minori: «Johnny Mnemonic» con Keanu Reavers è di scena al «Capitol» di via Queirolo ad Arma di Taggia mentre «Io spik inglish» con Paolo Villaggio alle prese con i corsi di inglese in un college britannico è in cartellone all'«Olimpia» di Bordighera. [g. ga.]

PER I BAMBINI

## Da Pocahontas a Casper

Sono quattro le pellicole di Natale approdate sugli schermi della Riviera per accontentare i più piccini. Si va dall'animazione al genere fantastico, dalle produzioni Walt Disney alla computer grafica. All'«Ariston» di Sanremo e all'«Imperia» continua la programmazione di «Pocahontas», romantico ecologico, il cartone animato che racconta la storia dell'amore tra una pellerossa e un soldato britannico nella Virginia degli inizi del '600. Al «Dianese» di Diano Marina è in cartellone «Mowgli - Il libro della jungla», il film diretto da Stephen Summers con le fantastiche scene del ragazzino Mowgli alle prese con gli animali della foresta. L'ultima novità è «Casper», la storia di fantasmi natalizia con Christina Ricci e Bill Pullman: la vicenda è quella di uno psichiatra che insieme al figlio deve disinfestare una casa dai fantasmi ma tra i due e gli spiritelli si instaura un indolto e del tutto particolare rapporto di amicizia. La pellicola è in proiezione addirittura in due sale sanremesi, all'«Ariston Roof 2» e al «Sanremese», entrambi in via Matteotti, e al «Centrale» di via Cascione a Imperia. Nei videoclub c'è stata una vera «invasione» di cassette per bambini: i titoli più gettonati sono quelli della Walt Disney (Il Re Leone) e i cartoni Hanna & Barbera per un Natale di tenerezza e divertimento. [g. ga.]

## STASERA AL CINEMA

### IMPERIA

**Teatro Cavour** — OGGI RIPOSO
Tel. 61.976
Or.: 21,15
Lire 15.000/rid. 10.000

**Centrale** — **Casper**
Tel. 63.871 (segr. tel.)
Or.: iniz. 15/ult.
Lire 1
*di B. Silberling, con C. Ricci, B. Pullman, C. Moriarty (Usa '95)* — In una vecchia casa abita il fantasma di un bambino che rimedia dei guai combinati dai suoi ex fantasmi e si innamora di una fanciullina «umana» N. V. 1h 40' **Fantastico**

**Dante** — **Viaggi nozze**
Or.: iniz. 15/ult. 22.30
Lire 10.000/rid.
rid. anziani 5000
*di C. Verdone, con C. Verdone, C. Genni, C. Mascoli, V. Peveri (Ita '95)* differenti coppie in viaggio di : i «coatti», i moderni» assillati dalla famiglia, un pignolo pedante e la sua vittima N. V. 1h 42' **Commedia**

**Imperia** — **Pocahontas**
Or.: iniz. 15/ult. 22.30
L. 1
rid. anziani 5000
*di M. Gabriel e E. Goldberg, canzoni di A. Menken (Usa '95)* Lui è un soldato inglese del Lei Principessa Pellerossa. Si incontrano, nasce l'amore, ma intorno a loro scoppiano i conflitti .. N. V. 1h 30' **Animazione**

**A. DI TAGGIA Capitol** — **Johnny Mnemonic**
Tel. (0184) 43 449
Or.: 22,30
Lire 6000
*di R. Longo, con K. Reeves, D. Meyer, Ice-T. (Usa '95)* - Un computer del 21° secolo trasporta segreti in un chip inserito nel cervello, ma ha dovuto farsi asportare i ricordi. Ora li vuole indietro. Da Gibson. V. 14 1h 40' **Fantascienza**

**Olimpia** — **Io spik inglish**
Or.: iniz. 14,30/ult. 22,30
Lire 7000/rid. 6000
*di C. Vanzina, con P. Villaggio, I. Price, C. Pichler (Italia* Un assicuratore di mezz'età, costretto a imparare l'inglese, parte alla volta di Oxford; nel college dovrà convivere con decine di ragazzini scatenati N. V. 1h 35' **Comm.**

**DOLCEACQUA Cristallo** — **I ponti di Madison County**
Or.: 15/21,15
L. 6000/rid.
*di C. Eastwood, con C. Eastwood, M. Streep (Usa '95)* storia d'amore breve ma appassionata tra un fotografo e una casalinga sposata, romanzo di Robert James Waller N. V. 2h 15 **Romantico**

**DIANO MARINA Dianese** — **Mowgli il libro della giungla**
Inizio ore 15.10; ultimo 22.30
L. 6000
*di S. Sommers, con J. Scott Lee, C. Elmes, S. Neill (Usa '95)* Abbandonato, il piccolo Mowgli cresce foresta tra pantere, cuccioli di lupo e orsetti. Un giorno accade un imprevisto. Dal libro di Kipling. N. V. 1h 53' **Avventura**

**SANREMO Ariston** — **Pocahontas**
Inizio ore 15; ultimo 22,30
Lire 10.000/rid. 7000
*di M. Gabriel e E. Goldberg, canzoni di A. Menken (Usa '95)* Lui è un soldato inglese del 1600. Lei una Principessa Pellerossa. Si incontrano, nasce l'amore, ma intorno a loro scoppiano i conflitti... N. V. 1h 30' **Animazione**

**Ariston** — **Viaggi nozze**
Tel. 507 070
Inizio 15, ult. 22.30
L. 10.000 / rid.
*di C. Verdone, con C. Verdone, C. Genni, C. Mascoli, V. Peveri (Ita '95)* Tre differenti coppie in viaggio di : i «coatti», i moderni» assillati dalla famiglia, un pignolo pedante e la sua vittima N. V. 1h 42' **Commedia**

**Ariston Roof Sala uno** — **Selvaggi**
Tel. (0184) 506.060
Inizio 15, ult. 22,30
10.000/rid. 7000
*di C. Vanzina, con E. Greggio, L. Guillotta, M. Scattini (Italia '95)* Un pugno di italiani precipita l'aereo su un'isola deserta dei Caraibi: superato lo choc, rimangono vizi e solite manie N. V. 1h 30' **Comico**

**Ariston Sala due** — **Casper**
Tel. (0184) 506.060
Inizio 15; ult. 22,30
L. 10.000 / rid. 7000
*di B. Silberling, con C. Ricci, B. Pullman, C. Moriarty (Usa '95)* In una vecchia casa abita il fantasma di un bambino che rimedia ai guai combinati dai suoi ex fantasmi e si innamora di una fanciullina «umana» V. 1h 40' **Fantastico**

**Ariston Roof Sala tre** — **Facciamo Paradiso**
Tel. (0184)
Inizio 15; ult. 22,30
L. 10.000 / rid. 7000
*di M. Monicelli, con M. Buy, L. Arena, P. Noiret (Ita '95)* Le folle, gli conquiste umane e sociali di una ragazza della borghesia milanese dal 1949 al 2011. Dal libro di Perriggio. N. V. 1h 50' **Commedia**

**Centrale (Sala A)** — **Vacanze di Natale**
Tel. (0184) 506.060
Inizio 15, ult. 22.30
Lire 10.000/rid.
*di N. Parenti, con C. De Sica, M. Boldi, L. Perry (Ita '95)* — C'è chi tenta di riconquistare la moglie e chi tiene d'occhio la figlia che ha una cotta per una telestar. Ad Aspen, in Colorado, litri, equivoci e follie. N. V. 1h 40' **Comico**

**Tabarin (Sala B)** — **La lettera scarlatta**
Tel. 507 070
Inizio 15, ult.
L. 10.000/7000
*di R. , con D. Moore, D. Oltuman, R. Duvall (Usa '95)* Nuovo Mondo, metà 800: una donna ha una figlia da una relazione adulterina con un pastore e viene trascinata nella . Dal romanzo di Hawthorne N. V. 2h 15' **Dramm.**

**Sanremese** — **Casper**
Inizio 15, ult. 22.30
L. 10.000 / rid.
*di B. Silberling, con C. Ricci, B. Pullman, C. Moriarty (Usa '95)* In una vecchia casa abita il fantasma di un bambino che rimedia ai guai combinati dai suoi ex fantasmi e si innamora di una fanciullina «umana» N. V. 1h 40' **Fantastico**

**Orfeo** — **Braveheart - Cuore impavido**
Tel. 62 333
Inizio 15, 22.30
L. 10.000 rid.
*di M. Gibson, con M. Gibson, S. Marceau, P. McGoohan (Usa '95)* - Le avventure di William Wallace, eroe scozzese in lotta per l'indipendenza del suo Paese soffocato da nobili corrotti e da inglesi rapaci N. V. 2h 57' **Avventuroso**

**VALLECROSIA Don Bosco** — **Batman forever**
Or.: 15/17
Lire ; rid.
*di J. Schumacher, con V. Kilmer, J. Carrey, T.L. Jones (Usa '95)* Batman, alla sua terza avventura, vedersela con due criminali: Enigmista e il paranoico «Due » V. 2h 01' **Fantastico**

## SAVONA

**ALASSIO Colombo** — **Pocahontas**
Tel. 64 02 83. Or.: 16.30 18-19,30/21/22,30
L. 10.000/6000/5000
*di M. Gabriel e E. Goldberg, canzoni di A. Menken (Usa '95)* Lui è un soldato inglese del 1600. Lei una Principessa Pellerossa. Si incontrano, nasce l'amore, ma intorno a loro scoppiano i conflitti.. N. V. 1h 30' **Animazione**

**Ritz** — **Viaggi nozze**
Tel. 640.427
Or. 20,30/22.30, fest. e pref. 16.30/18.30/20.30/22.30
Lire 10.000/6000
*di C. Verdone, con C. Verdone, C. Genni, C. Mascoli, V. Peveri (Ita '95)* Tre differenti coppie in viaggio di nozze: i «coatti», i moderni» assillati dalla famiglia, un pignolo pedante e la vittima N. V. 1h 42' **Commedia**

**ALBENGA** — **Pocahontas**
95.803
Or.: 16/17.30/18.10/20.40 22.30 - L.
*di M. Gabriel e E. Goldberg, canzoni di A. Menken (Usa '95)* Lui è un soldato inglese 1600. Lei una Principessa Pellerossa. Si incontrano, l'amore, intorno a loro scoppiano i conflitti.. N. V. 1h 30' **Animazione**

**Astor** — **Vacanze di Natale '95**
Tel. 50 997
Or.: 20.30/22.30; fest. e pref. 16.30/18.30/20.30/22.30
Lire 9000/6000
*di N. Parenti, con C. De Sica, M. Boldi, L. Perry (Ita '95)* C'è chi tenta di riconquistare la moglie e chi tiene d'occhio la figlia che ha una cotta per telestar. Ad Aspen, in Colorado, litri, equivoci e follie. N. V. 1h 40' **Comico**

## GENOVA

**TEATRI**

**Teatro Felice:** La Traviata. Direttore Daniel Oren. Regia Lluis Pasqual. Con Giusy Devinu, Luisa Tetrazzi, Mirta Blum, Marcelo Alvarez. Or.: 15. Lire da 115.000 a 65.000

**Teatro Stabile.** Teatro della Corte: Oggi riposo

**Teatro Stabile.** Sala Duse: Sa Galvano e il cavaliere verde di Dennis Scott con gli allievi della scuola di recitazione del Teatro di Genova. Or.: 16. Ingresso libero

**Politeama Genovese:** La Compagnia Baistrocchi ... e la prima è stata Eva. La seduzione come arte di vivere. Regia di Piero Rossi. Or.: 20.30. Lire 40.30.000

**Teatro della Tosse.** Sala Aldo Oggi riposo. Martedì Labiche. Variazioni prevedibili su Un cappello di paglia di Firenze. Regia di Filippo Crivelli. Or.: 20.45. Lire 29.000/20.000 secondo settore

**CINEMA**

**Ariston 1:** Casper
**Ariston 2:** I soliti sospetti
**Augustus:** Pocahontas
**Corallo 1:** Guantanamera
**Corallo 2:** Il profumo del mosto selvatico
**Grattacielo:** Vacanze di Natale
**Lux:** La lettera scarlatta
**Odeon:** Mai con uno sconosciuto
**Olimpia:** Seven
**Orfeo:** Palla di neve
**Palazzo:** Seven
**Ritz:** Santa Clause
**Universale 1:** Braveheart Cuore impavido
**Universale 2:** Casper
**Universale 3:** Underground
**Verdi:** Guantanamera
**Luci rossa:** , Alcione, Centrale 1 e 2, Chabrerа, Cristallo, Dorisо, Eldorado, Smeraldo

**CINECLUB**

**Amici del Cinema:** Riposo. Domani, Apollo 13
**Carignano:** L'uomo delle stelle
**Fritz Lang:** Oggi riposo
**Lumière:** Oggi riposo
**Chaplin:** Oggi riposo
**Nickelodeon:** Oggi riposo
**Cineforum:** Oggi riposo

**PEGLI**

**Eden - Peglicinema:** Chiuso per lutto
**S Siro:** Apollo

**ALTRI**

**Ambrosiano:** Io no spik inglish

Brutto 1° tempo e ospiti in vantaggio, poi segna Lazzaretti: nel finale sfiorato il successo

# Savona, non basta una gran ripresa

## *Il Moncalieri strappa l'1-1 con un pizzico di fortuna*

**SAVONA.** Ancora un pareggio interno (ed è il quinto dall'inizio del campionato) per il Savona. I biancoblù sono stati bloccati ieri dal Moncalieri (1-1), al termine di una partita dai due volti. Nel prino tempo si è visto un Savona abulico e privo di idee, e con giocatori come Sole e Codice, ben al di sotto del loro rendimento normale. Un Savona che ha dovuto poi rincorrere il pareggio, visto che sul finale del primo tempo i torinesi sono passati in vantaggio, con un gol viziato da un sospetto fuorigioco.

Correva infatti il 44' quando Sole commetteva un errore difensivo: palla a Barison che evitava Viviani in uscita, depositando la sfera nella rete sguarnita. Un gol che è arrivato inaspettato, visto che i piemontesi non avevano ancora compiuto un solo tiro nello specchio della porta ligure. Al contrario del Savona, che seppure in maniera confusionaria aveva avuto un paio di palloni buoni.

Il primo al 5', con Lazzaretti che dalla lunga distanza calcia alto sopra la traversa, la seconda con il giovane ma assai bravo Cattardico, su punizione deviata dal portiere Miglino, il migliore in assoluto tra le file della formazione ospite. Nella ripresa si è visto comunque un Savona totalmente rinfrancato e spumeggiante, che ha fatto vedere ai pochi presenti in tribuna (meno di duecento gli spettatori) carattere ed anche del buon calcio.

Una nota di merito va soprattutto a Flavio Ferraro, che ha tolto il giovane e spaesato Corallo e Sole (che zoppicava), dando spazio a Riolfo e a Tino. L'accoppiata è stata sicuramente vincente, anche se i due in alcune occasioni non sono riusciti a finalizzare quello che avrebbe potuto essere il gol-partita. Che i biancoblù volessero passare il Natale con una sconfitta lo si è capito subito nella ripresa, quando Sbravati (49') su punizione ha messo in seria difficoltà la difesa ospite, e quando Riolfo ha avuto sui piedi la palla del pareggio, la sua conclusione è stata salvata da Salerno sulla linea di porta.

Ferraro ha chiuso il '95 con un pareggio

A forza di insistere, è poi arrivato il pareggio. E' il 55': angolo di Verdicchio, devia il pallone Codice (che si è un po' ripreso nel secondo tempo) sul secondo palo, interviene di testa Lazzaretti che realizza così il suo quinto centro stagionale. Il Savona a questo punto sale in cattedra, i biancoblù giocano bene e meriterebbero i tre punti. Ed è anche sfortunato, questo Savona. Verdicchio ha sui piedi due palle-gol: la prima al 65' è parata da Miglino, e la seconda conclusione (72') si stampa sull'incrocio dei pali, e al ritorno in campo Valentino da due passi mette alto sulla traversa. Il finale è tutto biancoblù: Riolfo e Tino (88') si contrastano però a vicenda e la vittoria sfuma. **[r. p.]**

**Savona:** Viviani; Bocchi, Lazzaretti; Valentino, Sbravati, Panucci; Sole (46' Tino), Corallo (46' Riolfo), Codice, Verdicchio, Cattardico.
**Moncalieri:** Miglino; Pecoraro, Salerno; Camani, Segato, Costanzo; Caputo, Milani, Barison, Formato, Sandri.
**Arbitro:** De Leo.
**Reti:** 44' Barison, 10' (s.t.) Lazzaretti.

### SESTRESE BATTUTA

## *Viareggio-qualità: 2-0*

**VIAREGGIO.** Nulla da fare per la Sestrese. Con un gol per tempo, il Viareggio (2-0) ha castigato forse anche al di là dei loro demeriti gli uomini di Ghilino. La pressione dei toscani, già notevole in avvio, ha portato però al primo gol solo in pieno recupero; era infatti il 48' della prima frazione quando Molucchi, scattato in area al lancio di Chiappini dopo azione da calcio d'angolo, è in sospetta posizione di fuorigioco, ha fulminato Gestro. I giocatori della Sestrese hanno a lungo protestato col guardalinee, per la posizione a loro giudizio irregolare dell'autore del gol. La Sestrese nella ripresa ha cercato di reagire, non riuscendo però quasi mai ad impensierire Mannini. Il Viareggio, dopo aver protestato per un atterramento in area di Eritreo, all'80' ha perso Vignali, espulso per somma di ammonizioni, ma ha infine colto il raddoppio al 93' con Eritreo, che finalizzava un contropiede su lancio di D'Agostino. **[r. l.]**

## Un terzetto si gioca la C2

## *Sono l'Aosta, il Pisa e la Biellese a staccarsi sulla vetta del girone*

Ormai è chiaro: in vetta sarà una lotta a tre. I risultati della prima giornata di ritorno, l'ultima del 1995, confermano che la formazione che a maggio sarà in C2 deve uscir fuori dal terzetto composto da Aosta, Pisa e Biellese.

I valligiani ieri hanno travolto il pur quotato Poggibonsi, andando a segno già due volte nel primo tempo con Fugliatti al 37' e Fermanelli al 45'. La capolista ha poi incrementato il bottino al 55' ancora con Fugliatti, prima che Borneo su rigore riducesse le distanze, ad un quarto d'ora dalla fine.

Ben più faticata l'affermazione del Pisa. I nerazzurri Signorini si sono trovati di fronte una rocciosa Torrelaghese, e hanno dovuto attendere il 66' per «sfondare», grazie ad una rete di Brogi. Esplode invece l'attacco della Biellese, che sul terreno del fanalino Nizza ha firmato quattro reti nella mezz'ora finale. Primo centro per Girelli al 60', poi doppietta di Comi nel giro di cinque minuti, e sigillo finale di Rossi.

Il Savona conquista intanto, comunque, il quarto posto, sfruttando anche il capitombolo del Castelnuovo Garfagnana sul terreno del Saluzzo: il gol è stato di Careglio al 35'. Da ricordare ancora il pareggio tra Asti e Pinerolo botta e risposta in apertura tra Nordi e Fabbrini, e quello senza reti di Colle val d'Elsa.

Risultati e classifica. Aosta-Poggibonsi 3-1; Asti-Pinerolo 1-1; Colligiana-Châtillon 0-0; Nizza-Biellese 0-4; Pisa-Torrelaghese 1-0; Savona-Moncalieri 1-1; Pontedecimo-Camaiore 1-1; Saluzzo-Castelnuovo 1-0; Viareggio-Sestrese 2-0. Aosta p. 39; Pisa 37; Biellese 35; Savona e Poggibonsi 28; Moncalieri 27; Castelnuovo 26; Colligiana 25; Viareggio 23; Châtillon e Camaiore 20; Pinerolo ed Asti 19; Sestrese, Saluzzo e Torrelaghese 17; Pontedecimo 16; Nizza Millefonti 12. **[m. no.]**

### Pontedecimo

## *Solito pareggio ma che paura*

**GENOVA.** Non c'è niente da fare: il Pontedecimo non riesce ad «espugnare» il proprio campo. Con il Camaiore si ripete il copione già visto sei giorni fa con il Moncalieri, e molte altre volte: i continui attacchi non partoriscono che un pareggino (1-1) che muove la classifica ma non la posizione del Pontedecimo, malinconicamente relegato sul terzultimo gradino. Ed è ancora andata bene ai granata di Armienti, perché è stato il Camaiore ad andare in vantaggio.

In partenza il tecnico genovese rinuncia a Farcinto, spedito in tribuna perché affaticato, e dà fiducia a Passani. La danza è condotta dalla squadra di casa: al 24' viene annullato un gol a Mannini per un fuorigioco non evidentissimo. Un minuto dopo, l'inatteso gol dei toscani: lancio di Mallegni, il libero Ardoino e lo stopper Spaggiari pensano che Bonucelli sia in fuorigioco, ma pensano male perché il centravanti raccoglie e fulmina un immobile Bellia.

Al 37' palo del Pontedecimo su colpo di testa di Spaggiari. Al 50' cross Pastine dalla fascia e colpo vincente di Mosca che di testa inventa una pallonetto imparabile. Al 72' cross di Dalmonte, e incrocio dei pali di Ferraris ancora colpo di testa. All'83' errore di Ardoino, Bonucelli è solo davanti a Bellia, ma spreca con un tiro a lato.

**Pontedecimo:** Bellia; Balsamo, Dal Monte (83' Petriello); Ardoino, Spaggiari, Stabile; Passani, Pastine, Mannini, Mosca, Ferraris. **Camaiore:** Alberti; Merciadri, Arditi; S. Benedetti, Dianda, Cavallo; Mallegni, Farnocchio (68' Romoli 83' Lippi), Bonucelli, Bennati, Mosti. **Arb.:** Longarzo. **Reti:** 25' Bonucelli; 50' Mosca. **[d. s.]**

C'è malumore dopo l'1-2 di Foggia

# Il solito Genoa «da trasferta»

Inutile, a Foggia, il quindicesimo centro stagionale del capocannoniere Montella

**GENOVA.** Nuovo stop esterno per il Genoa: con la battuta d'arresto di Foggia sono così diventate quattro le sconfitte subite fuori casa dalla squadra rossoblù, su un totale di otto gare disputate lontano da Marassi. La squadra di Radice, ormai è evidente, non riesce ad imporre il proprio superiore tasso tecnico lontano da Genova. Spesso, infatti, pur perdendo non ha demeritato, ogni volta ha favorito gli avversari inanellando un'inquietante serie di errori.

Venerdì sera a Foggia, i rossoblù hanno sofferto molto nel primo tempo. L'iniziale schieramento difensivo a quattro, con Turrone libero, ha sbandato di fronte alle veloci incursioni del tridente Bresciani-Kolyvanov-Mandelli. E anche l'attacco ha latitato, non riuscendo mai ad indirizzare un solo tiro verso il portiere Brunner. Le cose invece sono andate decisamente meglio nella ripresa. Bortolazzi al posto di Turrone: e il «veterano» è un giocatore che in quella posizione, in trasferta, sa rendersi utile anche in fase di rilancio. Montella e Nappi hanno cominciato a ritrovarsi un po' troppo, quando ormai il pareggio sembrava sicuro, la doccia fredda, cioè il gol del 2-1 di Tedesco.

«Abbiamo dormito in quella punizione di Kolyvanov - ha commentato Radice nel dopopartita - e così adesso ci troviamo a dover commentare un'altra sconfitta. Dopo un primo tempo così, ci siamo ripresi nei secondi 45 minuti. Siamo riusciti a mettere in difficoltà il Foggia, ed anche a riagguntare il risultato. Pareva fatta, ma il calcio è semplice: fai errori, subisci. Ne parlerò coi ragazzi alla ripresa degli allenamenti».

Ieri il tecnico si è incontrato con Spinelli. Un colloquio riservato, ma è probabile che il presidente abbia espresso al tecnico alcune perplessità, soprattutto riguardo a certi atteggiamenti rinunciatari e ai troppi cambi d'assetto tattico. Il Genoa riprenderà la preparazione mercoledì 27 al pomeriggio, al «Pio». Il 4 gennaio poi affronterà in amichevole l'Imperia, alle 14,30 allo stadio «Ciccione».

**Damiano Basso**


COMITATO FESTEGGIAMENTI CARNEVALE con il patrocinio del

COMUNE DI BORGHETTO S. SPIRITO

ASSESSORATO AL TURISMO e con I COMITATI: BORGO PONENTE, BORGO LEVANTE e LAONI PROLOCO

Vieni a Borghetto e Vinci

dal 10 DICEMBRE 1995

GRANDE LOTTERIA DI BENEFICENZA

L. D.D. 4311/95 (SV)
All'estrazione sarà presente un funzionario dell'Amministrazione Finanziaria di Savona

1° PREMIO: FIAT 500 ED (visibile presso lo show-room AUTO AZZURRA di Finale Ligure - Via Dante Alighieri n°7)
2° PREMIO: BUONO SCONTO DI 1.000.000 per un viaggio a scelta (presso STORIE DI VIAGGI - C.so IV Novembre 10/r - Borghetto S.S.)
3° PREMIO: 1 Telefono Cellulare Motorola (visibile presso ODASSO - Via Aurelia 352 - LOANO)

VINCI: NEI NEGOZI ADERENTI ALL'INIZIATIVA RICEVERAI IL BIGLIETTO DELLA LOTTERIA GRATIS

ESTRAZIONE IL 25 FEBBRAIO '96 al termine del "BORGHETTO CARNEVAL"

Cast d'eccezione al torneo giovanile che si disputerà ad Arma ad aprile

# Un «Martini» in grande stile

*Con l'ok della Juve, l'Argentina può varare una manifestazione che vedrà al via il meglio del calcio nazionale a livello «Giovanissimi»: ci saranno anche Milan, Inter e Sampdoria*

**ARMA DI TAGGIA.** La conferma della presenza della Juventus ha completato un cartellone d'eccezione al 9° Memorial Martini, torneo nazionale per Giovanissimi (ormai uno dei più importanti a livello nazionale per la categoria) che si disputerà sul terreno dello «Sclavia» di Arma di Taggia dal [illegible] al 25 aprile del '96.

E' stato lo stesso Beppe Furino, il popolare ex centrocampista della Juve, oggi responsabile del settore giovanile della «Vecchia Signora», a confermare la presenza dei bianconeri. Con Milan, Inter e Sampdoria il torneo [illegible] potrà allineare, in lizza, le squadre Giovanissimi di una buona fetta dell'aristocrazia del calcio italiano.

«Per noi è una grossa soddisfazione. La presenza di queste squadre, richiestissime in molti tornei, è la conferma che la nostra manifestazione ha ormai un posto importante nel settore», dice Mario Riccetti, dirigente dell'Argentina, una delle «anime» della manifestazione. A completare il quadro, oltre alla stessa Argentina società organizzatrice, ci sarà la rappresentativa ligure di categoria, che raccogliendo i migliori baby della regione dovrebbe costituire un complesso abbastanza competitivo per fronteggiare i blasonati club avversari.

La crescita del «Memorial» è il miglior omaggio a Nino Martini, gloria calcistica locale, scomparso una decina di anni fa. Martini, mediano vecchio stile, fece una buona carriera, iniziata e finita nella Sanremese in C, ma [illegible] lunghi anni trascorsi nella Pro Patria, allora nella massima serie, e poi al Genoa. Martini, armese, una volta ritiratosi dalle scene calcistiche, si dedicò all'insegnamento del calcio ai ragazzini. Per anni fu una delle colonne del settore giovanile rossonero. Di qui l'idea di dedicargli un torneo con protagonisti i giovani. La manifestazione iniziò un po' in sordina nell'88 con la partecipazione di squadre provinciali. Poi, negli anni a seguire, la crescita che ha portato il «Martini» all'avanguardia. **[b. m.]**

**I VIVAI CRESCONO**

## E' Iacopino l'ultima piccola «stella»

L'esordio, brillante, del giovanissimo Iacopino (cresciuto nel settore giovanile del Ventimiglia) nelle file della Samp è stato l'ultimo, significativo exploit dei vivai imperiesi.

Dagli Anni 80 in poi, lasciati i panni che sembravano perenni dei «parenti poveri» vestiti per qualche decennio, il settore anche in provincia di Imperia ha cominciato a sfornare giovani che hanno avuto la possibilità di affacciarsi, con alterna fortuna, sui grandi palcoscenici.

Merito [illegible] una miglior organizzazione, di tecnici più preparati, di accordi di collaborazione con club di A, anche di tornei come il «Martini» che finiscono per diventar vetrine un tempo impensabili per i giovani del posto.

I risultati si vedono. Prima di Iacopino, sempre nella Samp, aveva esordito La Monica, ex Riviera dei Fiori. In A, d'altra parte, giocano ormai da anni due prodotti del vivaio della Sanremese: Bordin, colonna del Napoli, e Gualco, terzino in forza alla Cremonese.

Ma altri scalpitano nelle retrovie.

Nelle giovanili della Samp c'è De Marchi, cresciuto nell'Argentina, di cui si dice un gran bene. E nell'Ospedaletti c'è Siciliano, mezza punta [illegible] cui in estate aveva [illegible] gli occhi il Milan anche se poi il ragazzo, tradito dalla nostalgia, aveva preferito tornare in riviera.

Piace all'Imperia, anche se continua ad esser seguito dallo stesso Milan e da altri importanti club. **[b. m.]**

**TIRO AL PICCIONE MECCANICO**

## Premiati i migliori «cecchini» sanremesi

**SANREMO.** Nella foto di Manrico Gatti, un momento della premiazione dei vincitori delle recenti gare di tiro al piccione meccanico, disputate allo stand di Pian di Poma. Con i migliori «cecchini», l'assessore al Turismo e allo Sport Antonio Bissolotti. Marco Ferretti nel corso delle gare sanremesi si era aggiudicato il «Gran Premio Città di Sanremo» organizzato dallo Sporting club Tiro a volo. Alla piazza d'onore Mattia Bianchini, seguito da Vincenzo Simonetta. Nella categoria femminile, il predominio è stato di Edgarda Apollonio, seguito da Roberta Bertolotti e Roberta Cappelli. Per il «Double Trap», Stefano Narducci si era imposto su Marco Innocenti nella competizione maschile, e Arianna Perilli aveva avuto la meglio su Elena Innocenti nella gara femminile. **[g. p. m.]**

In Coppa Italia, rivali a sorpresa per la Sanremese

# Argentina, un colpaccio che vale il primato: 2-1

La «stremua» dei campionati dilettanti è ricca e tormentata. Oltre alle partite di ieri pomeriggio, il calcio in versione natalizia riserva perfino oggi una consistente appendice.

**Busalla-Rapallo 1-1.** Il [illegible]salla fa il match, ma il Rapallo ottiene il punto che era nelle sue speranze. I padroni di casa disputano probabilmente la miglior gara della stagione, eppure non riescono a superare i bianconeri. Il Rapallo senza Picasso, Roveta e Malmusi non va troppo per il sottile e bada soprattutto a difendersi. Il Busalla [illegible] il colpo a sorpresa riversandosi, non ancora spentosi il fischio d'inizio, nella metà campo avversaria. Al 1' da Liotta a Pesciallo che tira, Rozzi devia e Giovinazzo si salva allungando la traiettoria sulla traverso. Al 4' Rozzi di testa per Ottoboni, che dal limite fa partire un bolide che scheggia l'incrocio. L'ec[illegible] di sfortuna dei busallesi rinfranca il Rapallo, che riesce progressivamente ad allentare la pressione.

Al 32' Mulonia, nervoso per alcune decisioni incomprensibili del mediocre arbitro Rizzoli di Bologna, viene ammonito. Al 10' il direttore di gara aveva servolato su un fallo abbastan[illegible]za netto commesso sullo stesso giocatore in area ruentina. Al 35' ancora Mulonia in area: stavolta cade in maniera troppo plateale, e scatta l'inevitabile seconda ammonizione. Il Busallo si ritrova in 10 per i restanti 55 minuti. Al 44' però riesce a segn[illegible]: Ottoboni sfodera la sua conclamata abilità su punizione, il pallone brucia le mani a Giovinazzo, che può solo gettarlo proprio sui piedi dell'accorrente Rozzi che insacca indisturbato.

Buon per il Rapallo che il pareggio arrivi immediatamente: nell'intervallo D'Agostino sistema un palo di cose e al ritorno in campo è gol: 48', bel lancio di Quartieri, Tornari controlla e azzecca il diagonale. Il Busalla si ributta in avanti con maggior rabbia. Il Rapallo può operare di rimessa, forte del vantaggio numerico. All'85' un tiro-cross di Tornari per poco non beffa Roberto Balbi. All'89' Rozzi libera Pesciallo davanti a Giovinazzo, il giovane attaccante si fa prendere dal nervosismo e manca clamorosamente la porta. Inutile sottolineare come l'unica delle contendenti soddisfatta sia il Rapallo, che mantiene il punto di vantaggio sul Busalla. La classifica vede il Busalla penultimo con 11 punti e il Rapallo terzultimo [illegible] 12 con Lavagnese e Pegliese.

**Busalla:** R. Balbi; Gatti, Romeo (55' Migliaccio); Sbravati, Gregoli (72' Cannistrà), A. Balbi; Liotta (58' Borgesio), Pesciallo, Rozzi, Ottoboni, Mulonia. **Rapallo:** Giovinazzo; Cordibali (45' Carbone), Costa (68' Cacciapuoti); Quartieri, Allia, Saviotti; Tornari, Martini, Lamberti, Balducci, Anselmi. **Arbitro:** Rizzoli. **Reti:** 44' Rozzi; 48' Tornari.

**Olimpic-Argentina 1-2.** L'Argentina sbanca Campoligure e sale al primo posto nel girone A di Promozione al fianco del Vado (in vantaggio gli ospiti con Minici al 17', pareggio dei locali al 46', la rete che da vittoria e primato all'Argentina la segna all'88' Fabrizio Gatti. La classifica vede ora al comando Vado ed Argentina con 29 punti, seguiti dal Pietralligure a 27.

**Fezzanoso-Ligorna 5-2.** La Fezzanese capovolge il risultato della semifinale di andata (15 giorni fa al Ligorna A fu 3-1 per i genovesi) e si qualifica per la finale con la Sanremese che assegnerà il titolo regionale di Coppa Italia. Il 6 o 7 gennaio «andata» a Sanremo, il 17 gennaio «ritorno» a Fezzano.

**Così oggi.** Si recuperano S. Ampelio-Vallecrosia (Bordighera 15) per il girone A di Prima categoria, Rocchettese-Sassello (Rocchetta 14,30) e Camerana-Calizzano (Camerana 14,30) per il girone B di Seconda.

**Danilo Sanguineti**

Picasso del Rapallo in azione: i bianconeri hanno strappato un buon 1-1 a Busalla

**PROGRAMMA NATALE '95**

***VENERDI'***
**29**
ore **17,00** Cantiamo il Natale con ritmi gospel e jazz - Piazza del Comune
*Spettacolo musicale - Spectacle musical - Musical show - Musicalische vorstellung*
Mondo Bimbo *giornata ad ingresso libero* - Palavela

***LUNEDI'***
**1**
ore **11,30** Tradizionale Bagno di Capodanno - Spiaggia Chiesa
*Concerti di Capodanno - Concert de Nouvel An - New Year's Day Concert - Neujahr Konzert*
ore **15,00** Arie di Operette - Sala Consiliare
ore **17,30** Jazz Ambassador - Palavela

***VENERDI'***
**5**
Giornata del Bambino
Mondo Bimbo *giornata ad ingresso libero* - Palavela
ore **20,30** Cioccolata calda con frittelle di mele - Viale Kennedy
ore **21,00** Orchestra la Quintadena - Sala Consiliare
*Concerto - Concert - Konzert*

***SABATO***
**6**
ore **16,00** Exultate Justi - Chiesa Parrocchiale

DAL 17 DICEMBRE AL 7 GENNAIO
**MOSTRA «I FIDANZATINI» DI R. PEYNET**
PALAZZO DEL PARCO - DIANO MARINA
ORARIO: 10,00-12,30 / 15-19,30 FESTIVI 10.00-12,30/15,00-22,30

# SPAZIO AFFARI

## LAVORO DOMANDE

[redacted] BABY[redacted]

**INFERMIERA** professionale nubile 45enne offresi [redacted] assistenza anziani o [redacted] cappati. Referenziata. Tel. 011 776.7439.

[redacted] esperta con referenze offresi [redacted] baby-sitter. Telefonare [redacted] pasti 011 318.0127.

LAVORI [redacted] PART TIME

**INFERMIERA** g[redacted] pratica lavori ufficio, contabilità offresi [redacted] part-time. Tel. 968.0234.

**SIGNORA** referenziata offresi [redacted] infermieristica a persone non autosufficienti giorno o notte. Tel. 318.0127.

## IMMOBILIARE VENDITA

TORINO CITTA'

[redacted] mq 170 salone 3 camere cucina doppi servizi garage. Santarosa 776.4738.

**BIMAR** adiacente [redacted] Traiano libero ingresso 2 cam[redacted] tinello cucinino bagno. Tel. 011 43.591.

**BIMAR** adiacente piazza Respighi libero ristrutturato ingresso 2 camere tinello cucinino bagno L. 150 milioni. Tel. 43.591.

**BIMAR** corso Sebastopoli recente ingresso 2 camere tinello cucinino bagno permute dilazioni. Tel. 43.591.

**BIMAR** Crocetta libero da ristrutturare ingresso 3 camere cucina bagno solaio sovrastante. Tel. 011 43.591.

[redacted]**MAR** Pozzo Strada libero [redacted] ingresso [redacted] salone 2 camere tinello cucinino [redacted] vizi box. Tel. 011 43.591.

**BIMAR** Viberti piano alto ingresso salone 2 camere cucinotta bagno piano alto panoramico termoascensore. Tel. 43.591.

**CORSO** Matteotti (via Vittorio Amedeo) prestigioso signorile ingresso 4 camere soggiorno biservizi completamente ristrutturato finiture di pregio mq 155. Porlineria. Studio Tolu 436.8444.

**CORSO** Re Umberto libero alloggio otto vani soffitta [redacted] quarto vendo. Telefonare 561.9[redacted].

**CORSO** Tassoni 56 lotto lussuosi varie metrature splendide risoluzioni residenziali vende Harca. Tel. 746.738.

**CORSO** Traiano via Casana in bella casa ingresso soggiorno 3 camere cucina doppi servizi. Santarosa 776.4738.

**LIBERO** via Baltimora mq 95 3° piano ascensore L. 180 milioni [redacted] trattabili. Tel. 011 924.0931 - 924.0426 ore ufficio.

[redacted]**ZZO** [redacted]**RADA** nuova costruzione immersa [redacted] verde 2 camere cucina bagno 2 giardini privati, box auto, L. 225 milioni consegna 16 mesi. Tel. 705.446.

**PRECOLLINA** corso Moncalieri libero ingresso 2 camere tinello cucinino bagno [redacted] L. 200 milioni. Campisi 660.4519.

**SASSI** villa bifamiliare composta di due alloggi di 100 e 140 mq ampio terrazzo piano interrato di 240 mq con autorimessa tavernetta lavanderia finiture di pregio. Studio Tolu 436.8444.

**S. RITA** adiacente piazza Montanari casetta indipendente su 2 piani più seminterrato [redacted] tavernetta e lavanderia. [redacted] cortile interno mq [redacted]. Ristrutturata. Studio Tolu 436.8444.

**TAIT** 562.3931 corso Inghilterra (presso via Duchessa Jolanda) libero monolocale prezzo interamente dilazionabile.

[redacted]**T** 562.3931 libero in piazza Castello 2 camere cucinotta ampio ingresso [redacted] ascensore L. 170 milioni.

[redacted] 562.3931 libero pressi largo Orbassano (su corso) recente piano alto camera tinello ingresso bagno.

[redacted]**T** [redacted] libero S. Paolo [redacted] tinello cucinino ingresso bagno termoascensore 2 arie L. 1[redacted]3 milioni.

**TAIT** [redacted] libero [redacted] corso Turati ristrutturato 2 camere cucina ingresso [redacted]gno 2° piano 2 arie L. 110 milioni.

**VIA** Pomino vendiamo luminosa mansarda in stabile recente camera angolo cottura servizi termoautonomo. Gaudo 945.6317.

**VIA** S. Donato 99 (giardinetti) in deliziosa palazzina '900 in [redacted] alloggi vende Harca. Tel. 746.738.

[redacted]
**prestigiosa Precollina splendida villa 1000 mq abitabili divisibile 4000 mq giardino. Visca 668.9623.**

TORINO PROVINCIA

**BARDONECCHIA** comodi impianti [redacted]mo alloggi nuovi da L. 170 milioni dilazioni. Bimar 0122 831.778 - 011 43.591.

[redacted]**CHI**[redacted] impresa vende [redacted], tavernetta, prossimità impianti [redacted] e località Gleise/Reull da L. 90 milioni. Tel. 0122 901.317 - 0338 696.907.

[redacted] mono/bi/trilocali n[redacted] costruzione giardino box da L. 215 milioni. Bimar 0122 831.778 - 011 43.591.

**BEAULARD** in casetta soggiorno 2 camere cucinino bagno giardino volendo box. Bimar 0122 831.778 - 011 43.591.

**CESANA** Fenils [redacted] costruzione 1/2/3 camere giardini terrazzi da L. 160 mil[redacted]ni. Bimar 0122 831.778 - 011 43.591.

**COLLEGNO** via La Pira privato vende alloggio recente libero camera tinello cuci[redacted] bagno 5° piano box. Tel. 411.1052.

[redacted] **SA**[redacted] Grugliasco saloncino camera cucina servizi mansarda mq 130. Telefonare 385.1313.

**MONCALIERI** vendesi porzione di villa bifamiliare, pronta consegna, con giardino, mutuo e dilazioni di pagamento. Tel. 881.3467 - 0338 618.021.

**PRAGELATO** ottima posizione alloggi volendo abbinabili da L. 98 milioni mutui. Bimar 0122 831.778 - 011 43.591.

**SALICE** nuovo [redacted] living angolo cottura 2 camere bagno posto auto giardino. Bimar 0122 831.778 - 011 43.591.

**SAVOULX** in baita appartamenti nuovi bi/trilocali da L. 99 milioni dilazioni. Bimar 0122 831.778 - 011 43.591.

**SESTRIERE** centrali appartamenti nuovi 2/3 camere salone servizi mutui dilazioni. Bimar 0122 831.778 - 011 43.591.

**S. SI**[redacted]**ARIO** soggiorno con camino 2 camere angolo cottura bagno terrazzo posto auto. Bimar 0122 831.778 - 011 43.591.

**ULZIO** centrali mono/bilocali nuovi giardino buona esposizione da L. 115 milioni. Bimar 0122 831.778 - 011 43.591.

**ULZIO** libero [redacted] ingresso soggiorno camera angolo cottura bagno box L. 190 milioni. Bimar 0122 831.778.

**ULZIO** villette nuove indipendenti soggiorno 2 camere box giardino da L. 270 milioni. Bimar 0122 831.778 - 011 43.591.

**VOLVERA** frazione Zucche 3 km da Orbassano in costruzione villa indipendente 4 lati su 3 livelli consegna prevista giugno [redacted]. 4[redacted]. I.R. Casa 667.1236.

PIEMONTE

[redacted] **ALBA**[redacted] **STURA** (Mondovì/Cn) vendesi casa ristrutturata 5 camere, [redacted], box, L. 120 milioni. Rodino 0171 917.708.

VALLE D'AOSTA

**GRESSONEY ST. JEAN** Frazione Loomatten casa padronale 1650 prenotasi mono/bilocali da impresa. Tel. 0125 356.046.

LIGURIA

**ALBENGA** impresa Coalma costruisce e vende direttamente nuovi bi/trilocali sul [redacted], ampi terrazzi, termoautonomi, possibilità mutuo. Tel. 0182 555.299.

**ANDORA** impresa vende direttamente appartamenti 2/3 vani ad 1 km dal mare. Cantiere 0338 258.790.


NORBERTO BOBBIO

L'utopia
CAPOVOLTA

2ª edizione riveduta
Prefazione di Ezio Mauro

pp. XXVIII-156, L. 25.000

I LIBRI DE LA STAMPA

**FINALE LIGURE** 10 minuti mare impresa costruttrice vende direttamente in prestigioso complesso residenziale appartamenti finiture signorili, pagamenti personalizzati mutuo. Tel. 019 680.735.

**LOANO** fronte mare ingresso soggiorno cucinino camera bagno ripostiglio balcone arredato nuovo. Tel. 019 675.513.

**SANREMO** alloggio centro storico ampia camera, cucinino servizi arredato vendo L. 68 milioni. Tel. 0121 73.801.

**SANREMO** corso Battisti 17 vendiamo alloggi attici ville sul mare a prezzi ribassati. Grimaldi 0184 508.370.

**SPOTORNO** centralissimo soggiorno con zona cottura 2 camere bagno terrazza abitabile posto auto condominiale L. 275 milioni. Telefonare allo 019 621.335.

**VARAZZE** splendida villetta fine '[redacted] a picco sul mare [redacted] auto privato [redacted] L. 490 milioni. Tel. [redacted]21.335.

**VARAZZE** vicino mare splendida mansarda vista mare soggiorno cucinotta 2 camere bagno L. 230 milioni. Tel. 019 821.335.

[redacted]

[redacted] Mentone alloggi in costruzione da L. 63 milioni rate mutuo pari a reddito garantito. Rellimmobili 011 771.1560.

**A** Nizza nuova proposta a 30 mt mare mono/bi/trilocali di prestigio da L. 94 [redacted]. Interim 011 599.782 - 504.751.

**BEAULIEU** centro in palazzina [redacted]no/bi/trilocali nuovi da L. 145 milioni allaro. Tel. 0184 660.457 - 0360 700.125.

**CANNES** 100 mt spiagge mono/bilocali da L. 99 milioni in nuova costruzione. Tel. 011 817.8377 - (0033) 09 530.274.

**MENTONE** 100 mt spiaggia vista mare ristrutturati [redacted]cali da L. 99 milioni. Tel. 011 817.8377 - (0033) 09 530.274.

**NIZZA** centro bella casa d'epoca monolocale soppalco ristrutturato L. 120 [redacted], I.S.I.T. 011 817.7687.

**NIZZA** fronte mare 20 mt spiaggia in palazzina monolocali da L. 80 milioni, bilocali da L. 160 milioni. I.S.I.T. 011 817.7687.

**NIZZA** Promenade bilocale piano 5° L. 150 milioni. Numerose occasioni. Tel. 011 817.8377 - (0033) 09 530.274.

**NIZZA** splendida posizione fronte mare 6° piano vista mare bel terrazzo 65 mq L. 180 milioni: I.S.I.T. 011 817.7687.

[redacted] zona Università [redacted]os L. 88 [redacted]ni. 8% garantito da polizza. Altre proposte. Tel. 011 817.8377 - (0033) 09 530.274.

[redacted] mono/bilocali costruenda palazzina. [redacted] mare su Cap-Ferrat. Tel. 011 817.8377 - (0033) 09 530.274.

[redacted]

**A** Monginevro chalet, 3 nuove [redacted] abitativo a partire da L. 100 milioni. Italimmobili 011 771.1560 - 0338 390.438.

**MONGINEVRO** nuova costruzione in centro varie metrature da L. 131.500.000 volendo box. Tel. [redacted] - 0336 202.790.

LOCALI UFFICI CAP[redacted]

[redacted] locali in Cuneo nel corso principale adatti a franchising o bar con o senza licenza abbigliamento. Tel. 0171 612.818 ore serali.

**LOCALI** commerciali [redacted] vendesi in Torino pronta consegna, zona Madonna di Campagna, a prezzo di realizzo. Tel. 881.3467 - 0338 618.021.

BOX AUTO

[redacted]R vendesi/affittasi [redacted]la. Reiss Romoli pronta consegna. Tel. 596.244.

[redacted]

**GIVOLETTO** vendesi terreno per villa con progetto approvato mq 1.100 ottima po[redacted]. Tel. 953.1991 - [redacted].

## IMMOBILIARE ACQUISTO

TORINO CITTA'

**RICERCHIAMO** per nostri clienti appartamenti liberi in Torino e prima cintura. Definizioni rapide. Bimar 011 43.591.

TORINO P[redacted]

**RICERCHIAMO** in acquisto zona Bardonecchia Ulzio Salice Sestriere Cesana appartamenti batta massima serietà. Bimar 0122 831.778 - 011 43.591.

## A[redacted]

TORINO CITTA'

**AFFITTASI** precollina alloggio signorile, salone, 2 camere, [redacted], doppi servizi, [redacted]. Tel. 771.6663 pomeriggio.

TORINO PR[redacted]

**BEAULARD** affittasi annualmente arredato soggiorno camera bagno 4/6 posti letto. Bimar 0122 831.778 - 011 43.591.

**ULZIO** centrali affittasi arredati e non mono/bilocali nuovi. Bimar 0122 831.778 - 011 43.591.

PIEMONTE

[redacted] appartamento 2 camere salone servizi stagionale o mensile. Agenzia Zoni 0182 640.4[redacted].

LOCALI UFFICI CAPANNONI

**VOLPIANO** fronte pro[redacted] Torino affit[redacted] capannone con ufficio mq [redacted] ampio cortile n. mt. 6. Tel. 988.4549.

## AFFITTI DOMANDE

TORINO CITTA'

**A. UNICASE** ricerca alloggi e ville vuoti o arredati anche prima cintura per dirigenti trasferiti. Tel. 331.840.

**RICERCHIAMO** per nostra selezionata clientela appartamenti arredati e non massima serietà. Bimar 011 43.591.

TORINO PROVINCIA

**CONIUGI** pensionati ricercano alloggio mq 60 zona Leinì Caselle o limitrofi, comode servizi. Tel. 649.9968 dopo le 18.

**RICERCHIAMO** in affitto per referenziata clientela alloggi baite in Sestriere Bardonecchia Salice Ulzio massima serietà. Bimar 0122 831.778 - 011 43.591.

## AUTOVEICOLI

**ACQUISTA** autovetture fuoristrada furgoni camioncini frigo e ribaltabili. Ipercar strada Torino 27 Beinasco. Tel. 397.1261.

**ACQUISTA** autovetture massima valutazione, pagamento contanti. Via S. Ottavio 32, Torino. Tel. 011 817.7242, zona Mole.

**ACQUISTA** autovetture usate massima valutazione pagamento contanti corso Monte Grappa [redacted]. Tel. 011 776.1898 Torino.

**AUTOGILLIA** acquista [redacted] fuoristrada furgoni vetture [redacted] pagamento contanti. Corso Umbria 35. Tel. 488.295.

**AUTOTORTONA** acquista vetture di ogni tipo massima valutazione serietà. Corso T[redacted]9. Tel. 011 817.1643 - [redacted].

**MERCEDES** 250 TD SW climatizzatore Dicembre [redacted] motore sostituito vendo permuto rateizzo. Autocherso 011 321.709.

**MERCEDES** 300 TE 4 matic 1989 [redacted] - optional vendo permuto rateizzo. Autocherso 011 321.709.

[redacted] 320 1993 full - optional fatturabile vendo permuto rateizzo. Autocherso Tel. 011 321.709.

**PAJERO** passo lungo dicembre 92 climatizzatore vendo permuto rateizzo. Autocherso 011 321.709.

[redacted] **RUNNER** 4 [redacted] climatizzatore fine [redacted] vendo permuto rateizzo. Autocherso 011 321.709.

**THEMA** 16 V turbo [redacted] full - optional prezzo interessante vendo permuto rateizzo. Autocherso 011 321.709.

**ULISSE** [redacted] EL 7 posti climatizzatore [redacted] vendo permuto rateizzo. Autocherso [redacted] 011 321.709.

[redacted] Renault [redacted] '89 tenuta in [redacted] come nuova. Tel. [redacted].

## V[redacted]

ALBERGHI PENSIONI RESIDENCES

**ALASSIO** albergo ** comfort cucina familiare gennaio/marzo pensione completa L. [redacted]. Tel. [redacted].

**AUGURI** di buona [redacted] dal Marialuigi Residence, una soluzione ai problemi della terza o quarta età. Per una breve o lunga permanenza. Tel. 0141 906.161.

**CASA** di riposo Torino centro, ospita anziani, ambiente confortevole, assistenza continua. Tel. 011 437.4729 - 473.1173.

**RESIDENZA FIORITA** casa di riposo tra la quiete dei boschi offre ogni modernmo confort in un ambiente familiare in Borgata Chiarmetta (Giaveno). Telefonare 011 936.1182 - 936.1170.

## MATRIMONIALI

[redacted] **AG**[redacted] [redacted]**ON**[redacted] **ASSOCIATE &** [redacted]. La certezza del giusto incontro nell'assoluta serietà. Amicizia, matrimoni. Via Giuseppe Giusti 3, angolo corso Vinzaglio, Torino. Telefonare allo 011 561.1055.

**LAUREATO** 49enne distinto pr[redacted] conoscerebbe max 40enne senza figli istruzione adeguata scopo matrimonio. Scrivere: Publikompass 5105 - 10100 Torino.

**SCAPOLO** libero, serietà bella presenza, professore, corrispondo, matrimonio, nubile/vedova laureata max 38enne. Scrivere fermo posta C.A. [redacted] - Fossano.

**40ENNE** nubile longilinea laureata insegnante sensibile cattolica sposerebbe libero pari requisiti massimo 45enne. Scrivere: Publikompass 5106 - 10100 Torino.

[redacted] conoscerebbe vedova divorziata scopo matrimonio. [redacted]: Publikompass 7024 - 10100 Torino.

## VARIE

**A.A. GIOIELLERIA** M.C. 334.832 acquista oro, argenteria, monete, gioielli, massimi prezzi. Corso Peschiera 163, Torino.

**A. ALBA GIOIELLI** compra oro argenteria monete preziosi francobolli valutando massimo. Tel. 323.002 via Tripoli 85.

**A. OREFICERIA** Ge.Me acquista oro argenteria monete preziosi alle valutazioni. Via Madama Cristina 42. Tel. 650.2212.

**AVETE** antichità, dipinti, soprammobili ecc. da vendere? C'è l'Ifir Piemonte Istituto Vendite. Realizzo immediato. Tel. 011 482.822 - 485.338.

# Sardegna, un mare di colori.

I mille colori della natura in Sardegna. Rosa, come i petali delicatissimi della peonia e dell'oleandro selvatico. Rosso, come i frutti spontanei delle macchie di corbezzolo. Verde, come le chiome delle querce e dei tassi secolari. Giallo, come le piume del gruccione. Azzurro, come le acque purissime del suo mare. in Sardegna vi aspetta uno spettacolo magnifico tutto l'anno, in tutte le stagioni.

Sardegna
un mare di vacanze.

REGIONE AUTONOMA DELLA SARDEGNA
*Assessorato Regionale al Turismo*

167-013153

Inviare a: E.S.I.T. Via Mameli, 97 - 09124 Cagliari
Desidero ricevere il vostro materiale informativo
"Sardegna un mare di rosa"
Nome ............
Cognome ............
Via ............
Città ............
Tel. ............
CAP ............

GESTIONI PUBBLICITARIE J&CO • CAGLIARI

# Turi D'Albissola

## Via Italia, 57 - Albissola Marina (SV) - Tel. 019/484335

### L'arte, la ceramica, il coraggio della trasgressione.

***Quando arte e vita si uniscono in un'unica grande avventura***

L'arte della ceramica e il coraggio della trasgressione: ecco il mondo di Turi D'Albissola.
Si presenta così agli amici, agli albissolesi, ai turisti e a quanti apprezzano le ceramiche realizzate nella fabbrica-laboratorio, Turiddo Colombo, uomo con alle spalle 50 anni di lavoro serio, onesto e creativo che tutti gli riconoscono, felice connubio con un'esistenza estrosa, alternativa, stravagante, fatta di grandi slanci, forte umanità e un intenso per la vita.
Occhi verdi, capelli chiari, un volto privo di rughe a dispetto dello scorrere del tempo: Turi si presenta in bottega tutti i giorni all'alba per forgiare sapientemente con il tornio i vasi e gli oggetti decorativi che vengono prodotti e venduti nella bottega. Spesso avvolto in una scia di profumo e di mistero che fa cornice a un look a tutto effetto, Turi indossa monili e collane: un pesante anello d'oro al dito, un ciondolo carico di significati scaramantici al collo, braccialetti vistosi e molto costosi che spiccano su braccia diafane. Ma chi è veramente D'Albissola? E' un uomo che ha sofferto la sua diversità ma ce l'ha fatta accettandosi e facendosi accettare e ben volere da tutti. E' un cittadino che non manca di rispettare gli impegni religiosi, sociali, professionali, pur facendosi notare per i modi eleganti e femminili che fanno di lui un personaggio unico e carismatico.
Atteggiamenti quasi involontari che si è portato dietro da quando aveva dieci anni, epoca in cui scoprì che il suo essere "diverso" non era qualcosa da confinare e rinchiudere entro limiti ristretti, intimi e riservati di un disagio interiore, ma era visibile, evidente, forte al punto da costringerlo, a causa del giudizio spietato della gente, a perdere Lorenzo, un amico fraterno che le chiacchiere e i pettegolezzi del paese avevano fatto allontanare per sempre da lui.
"Ero un adolescente - racconta timidamente Turi - quando guardandomi allo specchio non ho visto riflessa la mia solita immagine, ma quella di una ragazza. E' stato allora che ho capito e nello stesso tempo deciso di vivere il resto dei miei giorni secondo i miei gusti e la mia sensibilità, rifiutando le avances delle turiste che venivano ad Albissola la estate e mi trovavano attraente e rifugiandomi in ciò che amavo di più: il tornio e la ceramica".
Un cammino doloroso e coraggioso. Ma Turi, anche di fronte alle umiliazioni subite in un'epoca di tabù dove la diversità aveva un peso rilevante e discriminante per poter essere accettati, ha continuato per la sua strada a testa alta occupandosi della mamma, rimasta precocemente vedova, e dando un senso alla sua vita attraverso il lavoro e grandi opere di generosità. Oggi, maturo e sicuro di sé, Turiddo non rimpiange nulla del suo passato e continua a vivere il presente pienamente consapevole delle sue solo apparenti contraddizioni e con un profondo rammarico: quello di non essere stato capito e accettato dalla madre al punto da fargli dire, oggi, che l'unica cosa che i genitori dovrebbero imparare a fare è di comprendere e capire con amore il proprio figlio, qualsiasi scelta decida di perseguire, circondandolo d'amore, senza giudicare e soprattutto lasciando da parte pregiudizi che possono ferire più di uno schiaffo o un insulto.

### Turi D'Albissola: ultimo torniante del borgo.

***Ceramiche realizzate nel rispetto delle antiche tradizioni***

L'attività artistica di Turi D'Albissola, ultimo torniante del borgo marinaro a realizzare i pezzi unici del suo laboratorio, dall'argilla al prodotto finito, affonda le radici nelle tradizioni di famiglia. Il padre Giuseppe, detto "Pipio", il nonno Pietro detto "Pen", il bisnonno Lorenzo, detto "Lorenso" gli hanno tramandato sin dalla nascita l'amore per la terra, il tornio, il gran fuoco. Le prime esperienze professionali di Turi sono maturate presso alcune note botteghe del paese dove per anni ha lavorato come primo vasaio. Per 32 anni è stato dipendente della famiglia Mazzotti stringendo amicizia con Esi e Toriddo per i quali ancora oggi Turi prova sentimenti di profonda amicizia e gratitudine per averlo "trattato e amato come un figlio". Messosi in proprio, Turi ha aperto 150 metri quadrati di esposizione in via Italia, dove si possono ammirare vasi e pregiate maioliche realizzate secondo gli stili classici albissolesi: bianco-blu, calligrafico, levantino, antico Savona, deco e molti altri. Con lui, dopo la scomparsa della pittrice ed amica Bruna Cazzulini, collaborano attivamente Francesca Dellino, 25 anni, di Varazze, e Antonella Taltani, 27 anni, di Savona, entrambe raffinate ed eccellenti decoratrici esperte nelle tecniche più diffuse della ceramica artistica albissolese.
"Da noi, anche se tutti ad Albissola parlano della necessità di farsi riconoscere il marchio di origine controllata - spiega Turi D'Albissola - si realizzano veramente opere doc, anche su ordinazione. Non è mio costume, infatti, acquistare vasellame grezzo da fabbriche a lavorazione industriale. Tutto quel che c'è nella mia bottega è stato fatto da me e dalle mie bravissime collaboratrici".
Le ceramiche di Turi D'Albissola, che ha collaborato con noti artisti per la realizzazione di opere esposte in piazze e musei, vengono apprezzate moltissimo dai turisti. Alcuni tra i suoi pezzi più significativi si trovano negli Stati Uniti (in una casa natale fondata dalla santa albissolese Maria Giuseppa Rossello), presso il Vaticano a Roma, nel cimitero nuovo di Albissola Marina e nella casa di riposo comunale, oltre ad essere presenti in numerose collezioni e a decorazione di negozi del centro di Albissola. Tra questi la panetteria Antico Forno, la pizzeria Il Caraggio, il Liberty Hotel sul lungomare e molti altri ancora.

### L'impegno sociale e umanitario di Turi D'Albissola

***L'amore per gli anziani, la solidarietà con i deboli.***

Un altro aspetto poco conosciuto di Turi D'Albissola è quello riguardante il suo forte impegno in campo sociale e umanitario una particolare attenzione per gli anziani della casa di riposo comunale dove un tempo fu ricoverata sua madre.
Turi è infatti molto conosciuto e apprezzato per le sue doti di animatore e organizzatore di riuscitissime feste e raduni ai quali ha partecipato l'intero paese e dove sono stati più volte raccolti fondi da destinare agli anziani della casa di riposo comunale. Sensibile ai problemi dei giovani, Turiddo Colombo si sta occupando da vicino del recupero di un tossicodipendente. Lo scorso anno ha organizzato felici serate per festeggiare alcune leve. Il 4 marzo di quest'anno, presso gli ex bagni Colombo, ancora Turi è stato l'animatore e infaticabile organizzatore di una serata di festa nella quale sono stati raccolti oltre i milioni da devolvere al ricovero per anziani. Un'altra serata, aperta a tutti quelli che lo stesso definisce gli "Albissolesi DOC" è stata organizzata nel mese di agosto presso i Bagni Sant'Antonio.
"Mi piace occuparmi degli anziani, in memoria dell'amore profondo che mi legava a mia madre - racconta Turi - Il mio sogno è rendere felici i meno fortunati di me e far capire ai giovani e alle nuove generazioni l'importanza della famiglia e dei valori che gli anziani possono trasmettere a chi deve ancora crescere e temprarsi nelle difficoltà della vita. Quindi, finché ne avrò la possibilità, non rinuncerò alla solidarietà, al volontariato, all'arte, alla bottega, alla amatissima terra, al forno per la ceramica, alle mie dolci collaboratrici, al gioco, al divertimento, ma anche all'orgoglio di essere quello che sono, così come gli albissolesi mi hanno conosciuto e mi conoscono"

tecnoStampa albissola marina tel/fax 019/488175

Per la pubblicità su
LA [redacted]
PK
publikompass
17100 SAVONA
Piazza G. Marconi 3/5-3/6
Tel. (019) 814.887-811.182
16121 GENOVA
Via C. R. Ceccardi 1/14
Tel. (010) 540.184-592.560

LA STAMPA
# SAVONA
E PROVINCIA

Domenica 24 Dicembre 1995 n. 37

Redazione: Savona, p. Marconi 3/6, tel. 80.20.81 - Stampa In, tel. 26.39.10

LA STAMPA
"IN"
Savona
via Rio Galletto 3
Zona PAIP
Tel. 26.39.10

Come cambiano gli orari dei bus

## L'ultima corsa allo shopping

SAVONA. Scatta la corsa alle ultime compere natalizie. Oggi i supermarket, i centri commerciali e molti negozi effettueran[redacted] il turno continuato (dalle 9 alle 20) per cosentire ai savonesi di effettuare gli ultimi acquisti. In città è previsto un massiccio afflusso di automobilisti da tutta la provincia. I negozi della città vecchia e i magazzini Standa sono i punti [redacted] richiamo.

Esercita un forte richiamo anche la Fiera di Natale che si svolgerà in piazza del Popolo dalle 9 alle 19 con oltre 80 banchi di vestiario, giocattoli, fiori. Per Natale e S. Stefano la maggior parte delle attività commerciale resterà chiusa. Faranno eccezione, almeno al mattino, bar, pasticcerie e fioristi. In Valbormida i centri commerciali resteranno aperti per tutto il giorno. Attivi i negozianti di Cairo, Carcare e Millesimo. A Cengio i commercianti offrono anche vino e frittelle alla clientela. Ad Albenga i negozianti regalano dolci alla clientela mentre a Finale i commercianti hanno organizzato spettacoli in strada. L'afflusso [redacted] Riviera è previsto da Santo Stefano.

I bus oggi effettueranno i ser[redacted] previsti dall'orario festivo. I mezzi dell'Acts viaggeranno anche a Natale e Santo Stefano con orario ridotto. Linea 1 (Legino-La Rusca): partenze da Legino ogni ora dalle 7 alle [redacted]. [redacted] La Rusca, partenze ogni ora dalle 7,25 alle 19,25. Linea [redacted] (Santuario). [redacted] piazza Mameli: 6,40-8,30-10,30-12,40-14,40-16,40-18,40. Da Santuario: 7-9-11-13-15-17-19. Linea 5 (Ospedale). Dalla Fontanassa una corsa all'ora dalle 7,30 alle 19,30. Dall'ospedale, corse orarie dalle 8,10 alle 19,10. Linea 6 (Vado). Da Vado: 7,40-8,20 [redacted] dalle 9,15 alle 19,15 una corsa all'ora. Da via Alessandria, Savona: 7,25-8- e dalle 8,40 alle 18,40 una corsa all'ora. Da Savona ad Albisola, dalle 7,30 alle 19,30 una corsa all'ora. Da Albisola, dalle [redacted] alle 19, ogni ora.

[e. b.]

Ennesimo «colpo» alle Fornaci dopo la feroce aggressione a un pensionato

## Rapinato l'incasso del Totocalcio

*La vittima è Silvana Philippon, titolare della ricevitoria di via Sormano: bottino dieci milioni*
*Un bandito le ha strappato la borsetta ed è poi fuggito in sella a una moto. Caccia al «basista»*

SAVONA. Ancora [redacted] rapina nel quartiere delle Fornaci. La vittima è la titolare della ricevitoria del «Totocalcio» di via Sormano, Silvana Philippon, 41 anni, abitante in via Paganini, che [redacted] stata affrontata da un bandito solitario nel portone di casa. Il malvivente le ha strappato la borsa con l'incasso delle giocate del pomeriggio (circa dieci milioni) ed [redacted] poi fuggito, pare in sella ad una moto parcheggiata in corso Vittorio Veneto.

Il colpo, sul quale sono ora in corso indagini da parte degli agenti della squadra mobile, è avvenuto nella tarda serata di venerdì e secondo gli investigatori era [redacted] preparato da tempo. L'autore della rapina, infatti, conosceva le abitudini della titolare della ricevitoria [redacted] ha aspettato che ritornasse [redacted] casa, dopo la chiusura del negozio. La ricostruzione dell'episodio, da parte della polizia, lascerebbe spazio a pochi dubbi: Silvana Philippon non appena è entrata nel portone e si è diretta verso le scale ha trovato, infatti, ad attenderla il bandito che indossava un casco da motociclista.

Lo sconosciuto ha avvicinato la donna e con uno strattone ha cercato di farla cadere. Poi le ha strappato [redacted] forza la borsa [redacted] i soldi delle giocate dei clienti della ricevitoria. Fra i due c'è stata una colluttazione. Silvana Philippon ha cercato di reagire: [redacted] l'ombrello ha colpito violentemente alla schiena il malvivente e poi ha tentato di afferrarlo per un braccio mentre apriva il portone.

Sorpreso dalla reazione della donna, il malvivente che ormai si sentiva in trappola, con il casco ha mandato in frantumi il vetro della porta ed è poi scappato. E', quindi, salito sulla moto, parcheggiata nelle vicinanze, ed è fuggito facendo perdere le tracce in pochi minuti, pare dirigendosi [redacted] la periferia.

La ricevitoria di Silvana Philippon, rapinata alle Fornaci da un bandito

L'allarme è scattato immediatamente e ha mobilitato nelle ricerche polizia e carabinieri. Tutto [redacted] stato, però, inutile. Il bandito aveva studiato nei minimi particolari le vie di fuga [redacted] non è escluso che possa essere stato aiutato da un complice. «La dinamica della rapina - han[redacted] spiegato ieri mattina [redacted] questura - farebbe pensare che sia stata [redacted] a segno da professionisti. Escluderemmo, invece, che sia stata compiuta da un drogato in cerca dei soldi necessari all'acquisto della dose giornaliera di eroina».

Ma c'è anche l'ipotesi inquietante che il malvivente sia lo stesso che, l'altra sera, insieme ad [redacted] complice ha cercato di rapinare del portafogli un pensionato abitante nella zona di via Donizetti. I due, armati fra l'altro di una pistola, hanno anche picchiato l'anziano (lo hanno colpito con un calcio al basso ventre) per costringerlo a [redacted]gnare il portafogli.

L'arrivo di un'auto ha, però, messo in fuga i banditi. Il pensionato, Alfredo G., 67 anni, è stato a lungo interrogato dai carabinieri del nucleo operativo, ma non sarebbe stato in grado di fornire una descrizione precisa dei due sconosciuti.

**Claudio Vimercati**

Dramma di Natale

## Sfrattate 5 famiglie savonesi

SAVONA. Natale drammatico per cinque famiglie sfrattate [redacted] per gli operai in [redacted] integrazio[redacted]. Cinque famiglie [redacted] rischiano [redacted] perdere la [redacted] entro fine anno. Sono pratiche che si trascinano [redacted] molto tempo ma proprio il 29 scadrà l'ultima deroga concessa dai proprietari. A quel punto gli sfratti diventeranno esecutivi e il Comune sarà [redacted] stretto [redacted] trovare una sistemazione di fortuna a alle 5 famiglie. «La situazione [redacted] drammatica - [redacted]menta l'assessore ai Servizi sociali Luciano Maiolo - ma speriamo comunque di poter trovare un rimedio. Stiamo liberando alcuni alloggi delle case parcheggio». Un Natale drammatico anche per gli operai di Omsav e Metalmetron che avevano ottenuto [redacted] impiego temporaneo in Comune. Se non verrà effettuata [redacted] modifica al bilancio, dal 2 gennaio [redacted]li operai perderanno anche questa sistemazione temporanea. Intanto mercoledì è previsto un incontro dei sindaci per l'Omsav.

[e. b.]

### IL TEMPO IN LIGURIA

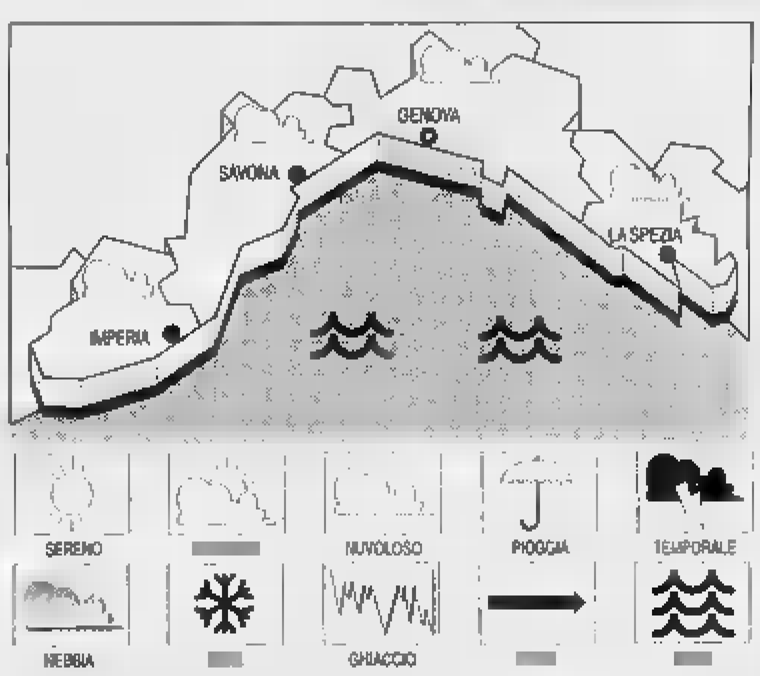


**TEMPO PREVI[redacted] PER OGGI.** Permangono ancora condizioni di instabilità con schiarite alternate a veloci passaggi nuvolosi. Temporanea attenuazione della forza del vento. Temperatura stazionaria.

**TENDENZA [redacted] DOMANI.** Nuovo deterioramento per l'approssimarsi [redacted] nuovi sistemi frontali che [redacted] medio Atlantico [redacted] verso Levante. Mare mosso.

**RILEVAZIONI DI IERI.** Temp. del mare 14 °C, umid. rel. [redacted], vento Sud-Ovest 60-70 km/h, mare molto mosso, [redacted] coperto, press. barom. 1000 mbar (in aumento).

**TEMPERATURE DI IERI**

| | | |
|---|---|---|
| Genova | max 15 | min 12 |
| Savona | max 15 | min 12 |
| Imperia | max 15 | min 12 |

**[redacted] ANNO FA A IMPERIA**
Max: 12; min: 9; temp. mare 14

Il **Sole** sorge alle 8 [redacted] tramonta alle 16,54. La **Luna** [redacted] leva alle 9,37 [redacted] cala [redacted] 20,12 (fase crescente).

Dati gentilmente forniti dall'Osservatorio meteorologico del Comune di Imperia e dal Centro Meteo Mursia di Portofino.

Teppisti con le fionde in centro a Savona

## Petardi contro le auto panico in autostrada

SAVONA. Petardi gettati dal viadotto dell'autostrada contro le auto lanciate a tutta velocità. Pietre tirate con la fionda [redacted]tro le macchine parcheggiate.

I teppisti sono tornati a colpire in città e nei paesi del comprensorio, ma a preccupare le forze dell'ordine sono soprattutto le conseguenze che potrebbero derivare dalle «bravate», con tutta probabilità opera di bande di ragazzi.

Ieri pomeriggio, a Celle Ligure, alcuni giovani ha[redacted] raggiunto un cavalcavia dell'autostrada Savona-Genova e da lì hanno incominciato [redacted] fare esplodere petardi, lanciandoli sulle macchine in corsa. Un automobilist[redacted] ha rischiato, addirittura, di perdere il controllo della guida: solo per un miracolo non si è schiantato con l'auto contro il guard-rayl. L'uomo ha dato l'allarme con il telefonino cellulare e subito sono scattate le indagini di polizia stradale e carabinieri. I protagonisti del gesto sconsiderato sono, però, riusciti [redacted] scappare facendo perdere le tracce in pochi minuti.

Altro grave episodio, l'altra notte, in [redacted] Mazzini a Savona. I soliti teppisti hanno tirato pietre contro le auto parcheggiate: [redacted] Renault 5 è stata centrata nel lunotto posteriore. Il proprietario, M.F., 20 anni, ha scoperto [redacted] danneggiamento ieri mattina e ha subito presentato una denu[redacted] agli agenti della squadra mobile che ora si stanno occupando delle indagini.

«Contro l'auto - hanno spiegato ieri mattina in questura - è stata lanciata una pietra, forse con una fionda. Il foro [redacted] tre centimetri che si vede nel vetro, lascia spazio [redacted] pochi dubbi. E' da escludere, invece, [redacted]he si sia trattato [redacted]i un colpo d'arma da fuoco». Con tutta probabilità gli autori del raid vandalico sono gli stessi che nelle ultime settimane sono stati protagonisti in città di altre scorribande, soprattutto nelle zone periferiche.

[c. v.]

### COME «SOPRAVVIVERE» [redacted] DIVERTIRSI OGGI [redacted] NATALE E SANTO STEFANO

*Appuntamenti, bus e negozi*
*Una guida che dura tre giorni*

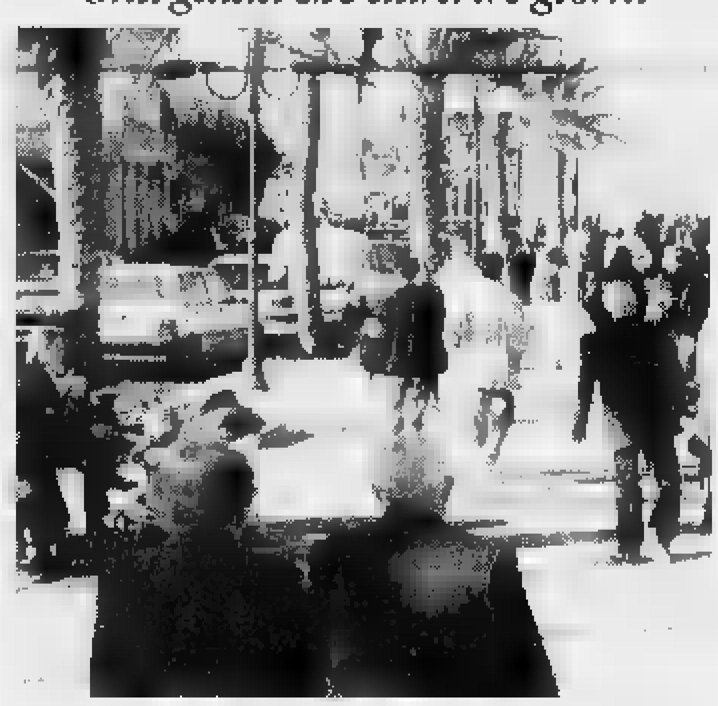

In questa stessa pagina gli orari dei bus e le aperture dei negozi a Savona e in tutta la provincia. A pagina 39 i turni delle farmacie per tre giorni. A pagina 39 i presepi, gli appuntamenti liturgici e le manifestazioni per grandi e piccoli. Negli spettacoli a pagina 43 i divertimenti serali di oggi, Natale e Santo Stefano.

Marco Azzoli
Belvest
Burberrys
CALOMA
Clips
C.N. NAZIONALI
ESCADA
GIBIERRE DONNA
ICEBERG
JIKI

NUOVO NEGOZIO DI IMPERIA

LE GATTE
gai mattiolo
PANCALDI
RITMO DI PERLE
maria grazia severi
TORRAS
JC de Castelbajac
YVES SAINT LAURENT
VERSACE JEANS COUTURE

GABRIEL
Via Matteotti 126 - Tel. 0184/531614 - SANREMO
Via Matteotti 132 - Tel. 0184/531586 - SANREMO
Galleria degli Orti, 10 - Tel. 0183/297561 - IMPERIA

*La Famiglia Boggi*
*e lo Staff*

★ ★ ★ ★

*dell'* **HOTEL GARDEN**

*porgono i migliori auguri per il 1996*
*e vi attendono per il*

**CENONE DI FINE ANNO**
**CON SPETTACOLO**

*Per informazioni e prenotazioni:*
*V.le Faraggiana 6 - Albissola Mare (SV) - Tel. 019 48.52.53*

La Regione promuove uno sviluppo dello scalo commerciale a Vado Ligure

# Porto, a Savona solo il turismo

*Il nuovo piano territoriale costiero dà il via libera alle imbarcazioni da diporto nel capoluogo*
*Completati i lavori, a Ponente sarà possibile movimentare oltre 120 mila container ogni anno*

SAVONA. La Regione lancia il porto commerciale di Vado e destina lo scalo savonese soprattutto al turismo. Questo il verdetto contenuto nel Piano delle coste che del resto non fa che ufficializzare una tendenza che si era già messa in luce da tempo.

«Il porto di Vado è destinato in prospettiva a diventare il polo forte del sistema savonese - afferma la Regione nel Piano -. I progetti in corso sembrano adeguati a garantire un assetto idoneo a raggiungere adeguati margini di sviluppo. Un'ulteriore crescita verso Levante potrà inoltre verificarsi lo sviluppo delle funzioni legata alla pesca, il trasferimento del mercato mittico di Savona». La Regione ha espresso questo giudizio positivo alla luce del fatto che una volta ultimati i lavori il porto di Vado sarà in grado di movimentare 120 mila containers all'anno, oltre ad insediamenti già consolidati come il terminal della frutta che sbarca 250 mila tonnellate all'anno e il terminal ro-ro che ha capacità di 500 mila tonnellate. Fra le note positive anche la facilità di collegamenti con autostrada e Ferrovia, la disponibilità delle aree ex Fiat per la movimentazione lo stoccaggio delle merci.

La Regione ritiene invece che il ruolo commerciale del porto di Savona sia residuale: «La situazione dello scalo savonese è più complessa. Esistono infatti evidenti problemi di compatibilità fra il porto e il contesto urbano in cui è collocato. Questi problemi riguardano sia la scarsa accessibilità del porto, sia le esigenze di ristrutturazione urbanistica della città. Il 70 per cento delle merci viene infatti movimentata con i camion mentre il collegamento ferroviario è poco sfruttato. La mancanza di zone di sosta e manovra per i camion completa il quadro. Pertanto è affermare che il porto di Savona è giunto al limite del suo sviluppo e che in prospettiva dovranno essere trasferiti altri traffici a Vado». [e. b.]

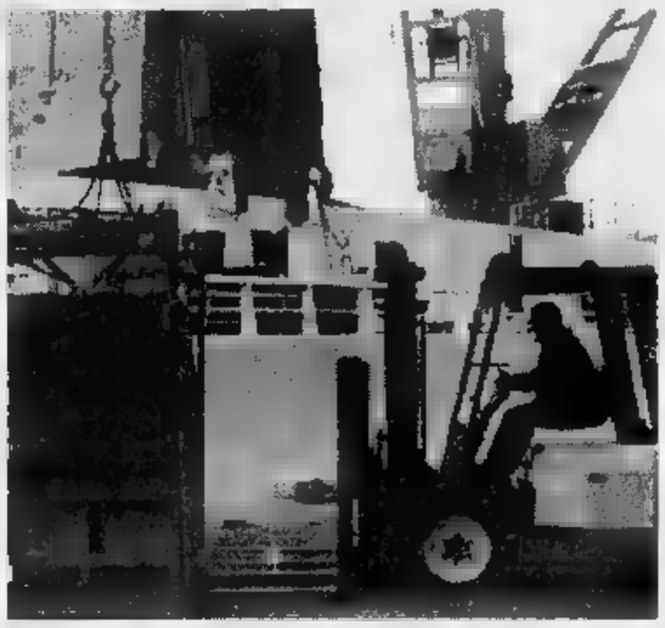

Savona lascerà al porto di Vado Ligure lo sviluppo dello scalo commerciale

## Il Comune cerca 4 miliardi

*Scoperto «buco» nel bilancio*
*Nel '96 aumenteranno le tasse*

SAVONA. Al Comune mancano 4 miliardi. I tagli della manovra «Dini» hanno messo in crisi le finanze di Palazzo Sisto e per il 1996 si prevedono aumenti delle tariffe e dei tributi anche ridimensionamenti della spesa. Intanto proseguono le polemiche sui rimborsi spese della giunta.

**Al Comune mancano 4 miliardi.** Gli amministratori di Palazzo Sisto dovranno fare acrobazie per compilare il prossimo bilancio. Il governo Dini ha infatti tagliato in modo deciso i trasferimenti agli enti locali provocando una voragine di quasi 4 miliardi nei conti del Comune. Ieri mattina il sindaco ha riunito gli assessori e tutti i dirigenti comunali per mettere a punto le strategie per il bilancio 1996. «La manovra del governo Dini è molto pesante per gli enti locali - protesta il vice sindaco Dario Amoretti -. Abbiamo subito un brusco taglio delle risorse e per far quadrare i conti dovremo non solo ridurre le spese ma anche aumentare i tributi». La manovra del Comune inciderà sia sulle tariffe dei servizi a domanda individuale (parcheggi, asili, mense, mercati, teatro), sia sui tributi (spazzatura e Ici). Particolarmente pesante la situazione dell'Amnu che ha presentato un conto preventivo da 12 miliardi. Il Comune certamente non potrà stanziare tutti i contributi richiesti dall'azienda municipalizzata.

**Benzina d'oro.** Dopo il vivace dibattito in Consiglio comunale, ieri gli esponenti di minoranza non hanno risparmiato commenti ironici alla giunta per i rimborsi delle spese di viaggio. E'emerso infatti che gli amministratori pagano la benzina più cara degli altri automobilisti (1905 lire al litro). «Pare che esistano tre tipi di benzina: verde, super e oro, quella usata dalla giunta. Oltretutto la benzina oro consente solo di fare 5 chilometri al litro». [e. b.]

## NOTIZIE FLASH

**VIGILI DEL FUOCO**

***Due pensionati soccorsi nel centro cittadino***

Vigili del fuoco del distaccamento porto mobilitati, ieri pomeriggio, in due interventi di soccorso. In via Boselli hanno portato in salvo Giuseppe Astigiano, 79 anni, che era caduto in casa e non riusciva più a rialzarsi. La situazione era a rischio perchè il pensionato aveva dimenticato acceso il rubinetto del gas. In via Alessandria è stata soccorsa Assuntina Adami, 71 anni, che è caduta in camera da letto. [c. v.]

**PEGLI**

***Giovane a giudizio per detenzione di droga***

Il gip ha rinviato a giudizio Bruno Atteo, 33 anni, abitante in via Bruzzone. L'uomo è accusato di detenzione a fine di spaccio di stupefacenti: nel corso di un controllo era stato trovato in possesso di tre grammi di cocaina e altri trenta di hashish. [r. p.]

**LAVAGNOLA**

***Rischia una denuncia dopo lite con la moglie***

Prende a calci la porta di ingresso dell'appartamento della moglie e ora rischia una denuncia per danneggiamento. L'episodio è avvenuto l'altro pomeriggio nella casa di Lavagnola protagonisti due coniugi che hanno avviato le procedure per la separazione. [r. p.]

**LAVAGNOLA**

***Carabiniere picchiato medicato al San Paolo***

Misterioso episodio, ieri pomeriggio, in città. Un carabiniere, E.M, si è fatto medicare all'ospedale San Paolo e poi dimesso con prognosi di una settimana. I sanitari gli avrebbero riscontrato contusioni conseguenza di un'aggressione. [r. p.]

**SOLIDARIETA'**

***Vuole restituire 90 mila lire trovate per strada***

Ha trovato novanta mila lire, in piccoli tagli, e cerca chi li ha smarriti per restituire il denaro. «I soldi - dice l'uomo - erano sparpagliati sul marciapiede in una via del centro». Per informazioni si può telefonare allo 019-802081. [c. v.]

**CRONACA**

***Minaccia di sciopero dei dipendenti del Depuratore***

Proteste dei dipendenti Consorzio di depurazione delle acque che contestano la trasformazione in azienda speciale. Impiegati e operai temono che il nuovo ente non offra le stesse garanzie occupazionali e contrattuali del Consorzio. I dipendenti minacciano lo sciopero. Preoccupazione anche in Comune per la decisione dei dirigenti di limitare le ferie agli impiegati del settore Finanziario in vista della stesura del Bilancio. [e. b.]

Le Circoscrizioni

## «Stalingrado ricorda solo la battaglia»

SAVONA. I presidenti di Circoscrizione in trincea per difendere via Stalingrado. Marco Astigiano, Emma Gallo, Micele Brosio e Sandro Venturini hanno inviato una lettera al sindaco di cambiare nome alla strada che conduce dal centro all'autostrada. Manca solo la firma del prsidente della V Circoscrizione Franco Fenoglio, unico rappresentante delle forze del Polo. «Inutile e strumentale associazioni di idee Stalin - spiegano i presidenti di Circoscrizione -. Questa strada in realtà porta il nome della città in cui si svolse la storica battaglia della Seconda guerra mondiale. Questo scontro è stato fondamentale per l'esito del conflitto mondiale e per la libertà dell'Europa». I rappresentanti della II Circoscrizione di Villapiana hanno preso posizione anche sui parcheggi di piazza Bologna. Secondo il consigliere Emilio Taramasco, potrà essere espresso parere solo dopo il vaglio della Commissione territorio. [e. b.]

Arresto in Sicilia

## Scoperto traffico di armi

SAVONA. Un traffico di armi fra la Sicilia e la provincia di Savona. E' la pista su cui stanno lavorando i carabinieri dopo l'arresto, avvenuto ieri mattina all'alba nelle campagne di Alcamo, di Andrea Pirrone, 36 anni, durante una vasta battuta nella quale sono stati impiegati anche l'elicottero e cani addestrati.

L'uomo, che era latitante da mesi è colpito da un ordine di custodia cautelare per associazione e delinquere finalizzata al traffico internazionale di armi, si era rifugiato in casolare, che non ha potuto evitare di sfuggire al maxi-blitz. Sulla vicenda gli inquirenti preferiscono mantenere il più stretto riserbo perchè potrebbero registrarsi importanti sviluppi. Secondo indiscrezioni potrebbero essere coinvolti malavitosi residenti nella provincia di Savona. Il traffico di armi si sarebbe svolto fra Sicilia, Biella, Vercelli, il ponente ligure e alcune città del centro Europa, con la partecipazione di connazionali emigrati. [c. v.]

Paura ieri mattina in via Riborgo a Santuario, stop al traffico

## Frana investe una palazzina danni alle condutture del gas

SAVONA. Momenti di panico, ieri mattina, in via Riborgo a Santuario per la caduta di una frana contro una palazzina a due piani, fortunatamente disabitata.

Un cumulo di detriti e fango si è abbattuto su un'autovettura, una Renault 4, parcheggiata davanti all'edificio e su una condotta del gas che è rimasta danneggiata. Fino alla tarda mattina, gli abitanti del rione (in tutto una ventina di persone) sono rimasti senza gas.

E' successo poco dopo le 7 e subito è scattato il piano di emergenza che ha mobilitato oltre ai vigili del fuoco della sezione di via Nizza anche i volontari della Croce Bianca e i sanitari del San Paolo, usciti con l'automedicale. Fortunatamente non ci sono stati feriti.

La zona dove si è abbattuta la frana è stata transennata e chiusa alla circolazione delle auto. Gli abitanti di via Riborgo sono ora costretti a lasciare le macchine all'incrocio con via Pizzuto e raggiungono le case a piedi. [c. v.]

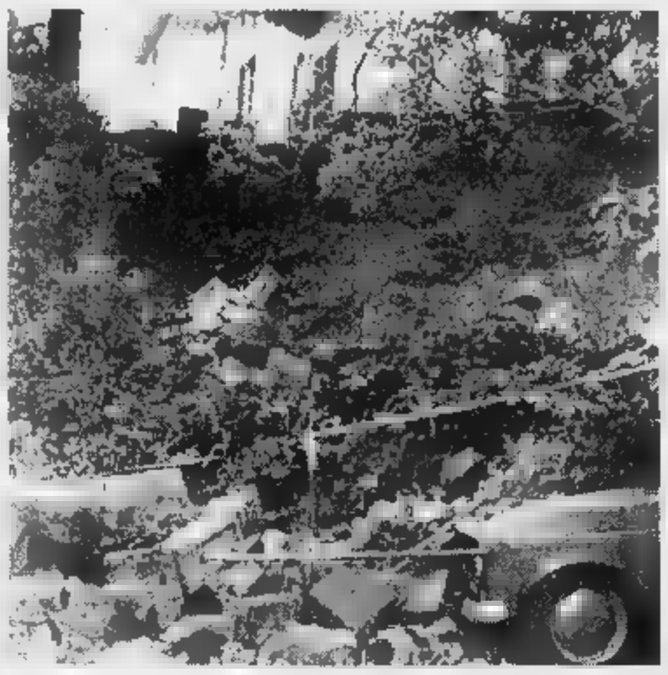

Una frana ha investito una palazzina in via Riborgo provocando danni e paura

Nel comprensorio

## Le farmacie Ecco i turni per le feste

SAVONA. Ecco le farmacie di turno a Natale e Santo Stefano a Savona e in provincia.Alla Torretta, via Paleocapa 8. Busi, via Corsi 88. Di Legino, via Bove 19. Il servizio notturno viene garantito dalle 19,30 alle 8,30 dalla farmacia Dalla Ferrera, corso Italia 153. Ad Alassio oggi e domani è di turno Bonavia, via Vinci 56 mentre martedì Comunale, via Vinci 56. Ad Albenga, Savorè, via Medaglie 42 mentre ad Albisola Superiore San Nicolò, via Turati 7. Albissola Marina, Fontana, via Bigliati 24, tel. Questa farmacia resterà invece chiusa per Santo Stefano. A Borghetto, Franchi, via Colombo 15 e a Cairo, Rodino, via Portici 31. A Ceriale, Comunale, via Aurelia 146; Finale, Richeri, corso Europa 21; Loano, Superiore, via dei Gazzi 12; Millesimo, Saroldi, piazza Italia 45; Pietra Ligure,Soccorso, via Battisti. Oggi è di turno Vado Ligure, Scarsi, via Gramsci 62 mentre a Natale e Santo Stefano la farmacia Bermano di Valleggia. A Varazze, Gallo, piazza Malocello 36. [e. b.]

Bottino 400 mila lire

## Va a prendere i bimbi a scuola Borseggiata

SAVONA. Derubata del portafogli mentre aspettava i figli all'uscita da scuola.

E' la disavventura capitata, l'altra mattina, in via Santa Maria Rossello (una traversa via Mistrangelo) davanti alle scuole elementari Ferro Franceri, a M.C., anni. La donna non si è accorta di nulla. Qualcuno l'ha avvicinata, ha infilato mano nella borsa che portava a tracolla e ha afferrato il borsellino che conteneva denaro per circa quattrocento mila lire.

M.C. ha scoperto di essere stata derubata soltanto quando è ritornata a casa e non ha potuto fare altro che denunciare l'accaduto agli agenti della squadra mobile. Gli investigatori non escludono l'ipotesi che il furto sia stato messo a segno da una zingara. Negli ultimi giorni, infatti, polizia e carabinieri hanno allontanato dal centro cittadino numerosi nomadi, soprattutto ragazzini che dalla mattina alla sera vanno in giro a chiedere l'elemosina. [c. v.]

## IL TACCUINO DELLA PROVINCIA

### LETTERE AL GIORNALE

#### Una precisazione sul crack Cecchinato

Avendo letto l'articolo relativo al fallimento della Cecchinato Srl, pubblicato sulla Stampa il 19 dicembre 1995, mi preme esporre, per amor di verità, le seguenti precisazioni. La vendita all'asta, con o senza incanto, dei beni della Cecchinato Mario Srl, non è potuta sino ad oggi avvenire per un duplice ordine di ragioni. La prima è che per circa 18 mesi si è svolto l'esercizio provvisorio, autorizzato dal tribunale di Savona con provvedimento del giugno 1992. In detto periodo sono state portate a termine le commesse in corso di esecuzione alla data del fallimento, impiegando nei sei cantieri aperti in varie città d'Italia tutti i dipendenti in forza alla società ed utilizzando i beni aziendali; sono state corrisposte regolarmente da parte della procedura fallimentare le retribuzioni, pagati i contributi, i fornitori ed ogni altro onere. Al termine dell'esercizio provvisorio, dopo un periodo di integrazione guadagni straordinaria, i 14 dipendenti rimasti a carico della società (tutti gli altri avevano nel frattempo trovato occupazione presso altre ditte) sono stati messi in mobilità. La seconda ragione che ha impedito la cessione dell'azienda è costituita dal fatto che dei due immobili utilizzati dalla società, quello di maggiore consistenza e pregio è di proprietà di una società di leasing, che ne ha chiesto giudizialmente la restituzione. Al momento sono stati alienati solamente vari beni mobili, per lo più relativi ai vari cantieri sparsi sul territorio nazionale. Quanto alle spettanze vantate dagli ex dipendenti della Cecchinato per il periodo antecedente la dichiarazione di fallimento, è bene precisare in questa sede che gli stessi, a fronte di un credito ammesso al passivo fallimentare di 1043 milioni, hanno già percepito 672 milioni, in quanto la curatela ha attivato il fondo di garanzia esistente presso l'Inps. Da quanto sopra, pur comprendendo lo sfogo degli ex dipendenti della Cecchinato, ritengo si possa affermare che la loro situazione non è affatto dissimile da quella di altri lavoratori coinvolti in procedure concorsuali.

**dott. Pierlazzaro Cerruti**, curatore Cecchinato Srl

#### Traffico in sull'Aurelia a

Approfitto per ringrazio anticipatamente dello spazio che mi vorrete concedere per alcune considerazioni e conseguente sfogo. Sono una dipendente che lavora a Savona e che, per motivi di tempo, è obbligata a servirsi della vettura per i trasferimenti casa lavoro e viceversa. Ho voluto segnalare, con queste note, quello che è sotto gli occhi di tutti quelli che transitano per la via Aurelia nel tratto Savona-Spotorno. All'altezza di Capo Vado, in questi giorni, il traffico è regolato da semaforo in quanto stanno predisponendo alla bitumazione del tratto di strada suddetto. Mi domando se in questo periodo di festività, con il traffico in aumento, sia il momento giusto per fare lavori del genere.

**Rosanna Di Monte**, Spotorno

**Scrivere a La Stampa, piazza Marconi 3/8, Savona**
**Per i fax: 019-81.09.71**

### NUMERI UTILI

**AMBULANZE**

**Savona e tutta la provincia:** per richiesta urgente ambulanze ed emergenze sanitarie. Ecco alcuni numeri dir. per chiamare l'ambulanza:
**Savona:** 85.344 (Croce Bianca).
**Leiguaglia:** 690.231 (Croce Bianca).
(Croce Rossa);
(Croce Bianca)
**Albenga:** 50.346 (Croce Bianca)
**Ceriale:** 90.105-991.333 (Croce Rossa).

**FARMACIE DI**

**SAVONA**
Sono di turno dalle 8,30 alle 19,30:
*Torretta:* via Paleocapa 3, tel. 851669.
*Busi:* via Corsi 88, tel. 824
*Di Legino:* via Bove 19, tel. 862025.
Il servizio notturno viene garantito dalle 19,30 alle 8,30 dalla farmacia:
*Dalla Ferrera,* c. Italia 153, tel. 827.202.

Sono inoltre reperibili:
**ALASSIO**
*Bonavia:* via Vinci 56, tel. 645.164.

**ALBENGA**
*Savorè:* via Medaglie 42, tel. 50.420.

**ALBISOLA SUPERIORE**
*San Nicolò:* via Turati 7, tel. 489.910.

**ALBISSOLA**
: via Bigliati 24, tel. 481.618.

**BORGHETTO S. SPIRITO**
*Franchi:* via Colombo 15, tel. 970.036.

**MONTENOTTE**
*Rodino:* via Portici 31, tel. 505.454.

**CERIALE**
*Comunale:* via Aurelia 146, tel. 831.049.

**FINALE LIGURE**
*Richeri:* corso Europa 21, tel.

**LOANO**
*Superiore:* via dei Gazzi 12, tel.

**MILLESIMO**
*Saroldi:* p.zza Italia 45, tel.

**NOLI**
*Monte Ursino:* c.so Italia 10, tel. 748.236.

**PIETRA LIGURE**
*Soccorso:* via Battisti.

**VADO LIGURE**
*Scarsi:* via Gramsci 62, tel. 880.184.

: p.zza Malocello 36, tel. 97.280.

*Notturna (dalle 20 alle 7), prefestiva e festiva (dalle ore 14 del sabato alle ore 7 del lunedì):*
Distretto Savona: tel. 824.444 o numero verde 167017737 (da Varazze a Spotorno).
Distretto Ligure: tel. numero verde 167017737 (da Noli a Borghetto).
Distretto di Albenga: telefono 167017737 (da Ceriale ad Andora).
Distretto di Cairo e Valbormida: 824.444 o numero verde 167017737.

### STATO CIVILE

Marco Fortunato, Andrea Grasso, Marco Romagnolo, Matteo Guglielmi
**MATRIMONI.** Nessuno.
**MORTI.** Maria Ghizolfo ved. Lanzuni, di 94 anni, abitante a Savona in via Santuario 1/3; i funerali si svolgeranno questa mattina alle 10,45 nella chiesa parrocchiale di San Dalmazio a Lavagnola. Paolo Pesce, di 63 anni, abitante a Roccavignale in località Case Rosse 52; trasporto diretto previsto per questa mattina alle 7,45 al cimitero di Roccavignale. Maria Lavagna ved. Italia, anni, residente a Savona in via Tardy e Benech 17/10; trasporto diretto previsto per questa mattina alle 7,45 nella chiesa di San Domenico. Maria Brunetto ved. Caviglia, di 87 anni, e a Savona in via 9; funzione religiosa prevista per questa mattina alle 8 nella cappella dell'obitorio dell'ospedale San Paolo.

**ATTIVITA' AMMINISTRATIVA.** **Savona.** Si sono conclusi i lavori per il rifacimento dell'illuminazione in via Pia e dei principali vicoli del centro storico. Sono state installati due diversi tipi di «lanterne» che riportano, tra l'altro, lo stemma biancorosso della città.

### APPUNTAMENTI

**SAVONA**

Arriva la Filarmonica romena

Grande attesa a Savona per il concerto che l'Orchestra filarmonica «Paul Costantinescu» di Ploiesti (Romania) terrà venerdì prossimo al teatro Chiabrera. Musiche del savonese Manzino, Rachmaninoff, Strauss. Consulenza artistica del maestro Franco Giacosa. [e. b.]

**SAVONA**

Argento vivo, festa di fine anno

Sono aperte le prenotazioni per la festa «Fine in allegria» organizzata per venerdì 29 alle 15 al centro sociale «Argento vivo» nella sede della Terza Circoscrizione in corso Tardy e Benech 14. [r. p.]

**A Genova per «La Traviata»**

Per giovedì prossimo il Gruppo musica lirica di Vado Ligure ha organizzato un pullman per assistere alla rappresentazione de «La Traviata» al teatro Carlo Felice di Genova. Per iscrizioni telefonare all'880.568. [r. p.]

La ricostruzione delle Natività a Varigotti è «contagiata» dal fascino dei nuovi tempi

# Nel presepe c'è anche Indiana Jones

## *Manifestazioni sacre in molte località della Riviera*

**SAVONA.** I presepi viventi polarizzano l'attenzione, questa sera, nel Savonese e nell'entroterra. A Roccavignale (ore 21), 14ª edizione del presepe con 200 figuranti in costume, artigiani e gruppi musicali — una imponente ricostruzione della natività. Nei panni — Gesù Bambino si alterneranno Giulia Rubino, Virginia Carretto e Andrea Rubino. Rievocazione della natività anche — Dogliani nel basso Piemonte.

Benefico il presepe vivente dal titolo «Accadde quella notte» in programma — Varigotti (il ricavato andrà alla Caritas). Fra i protagonisti anche Indiana Jones oltre — 200 figuranti. Appuntamento dalle 20 in piazza Cappello del prete, inizio rappresentazione alle 22. Il tema della pace è al centro del presepe che sarà organizzato in serata dalla parrocchia dei Salesiani in piazza Saffi — Savona. Da casa — dovranno portare — giocattolo che — no bruciate in segno di prote— contro le guerre. La carità è invece il filo conduttore del presepe vivente proposto in serata a Feglino.

Fra i presepi viventi del Ponente quello di Andora nel Duomo alle 16,30. Tradizionale cerimonia del Confuoco alle 11,30 di oggi in piazza Sisto IV di Savona con la donazione, al sindaco Gervasio, di un'opera in ceramica di Nicola Ciavardoni. Fiaccolata con le cornamuse dalle 22 a Spotorno. Attesa del Natale «sotto l'albero», dalle 21, a Verzi di Loano. — giornata — prevedono molti altri appuntamenti in tena con il Natale. Babbo Natale distribuisce — ni ai bambini, dalle 10 e nel pomeriggio dalle 16, in tutti i quartieri di Savona. Animazione in strada con Babbi Natale e musica anche a Varazze, Celle, Cairo, Finale, Pietra e in altre località. Concerto della banda Maria Pia alle 11 a Finalmarina. «Ambrosiana Brass Band» suona brani jazz dalle 18,30 — centro — Cairo. Spettacolo dei lupetti scout alle 17 all'auditorium di Pietra. Slitta di Babbo Natale a Bardi—.

Ancora in serata spettacolo al teatro parrocchiale — Sassello. «Prendi la speranza e cammina» è invece il titolo dello spettacolo previsto al teatro Volly di Cengio. **[a. r.]**

Fra i presepi esposti in Riviera si distinguono quelli di Loano (a sinistra) e — Ceriale (sopra)

# Musica e concertini

## *Cimento invernale ad Alassio*

Musica natalizia, concertini, spettacoli — strada e soprattutto il tradizionale Cimento invernale ad Alassio. Il giorno dopo il Natale nel Savonese segna una pausa nell'intenso calendario degli appuntamenti. E' solitamente una giornata di riposo. In molte località i negozi restano chiusi soprattutto per il settore alimentare. — consiglio, a residenti e turisti, è di fare la spesa fra domenica e la mattinata — Natale.

Il Cimento invernale, in programma il 26 dicembre alle 10 dal molo «Bestoso» di Alassio, — uno degli appuntamenti simbolo della stagione invernale nella Riviera ligure. Si tratta dell'ultimo tuffo in mare fatto da un gruppo, — pre numeroso, di volontari fra residenti — turisti, compresi anziani e bambini. La manifestazione, giunta alla 33ª edizione, consente alla città del Muretto di finire, con la foto ricordo, sui giornali di tutta Italia — anche all'estero. I tuffi — mare — fine anno proseguono comunque, fra fine mese e — 1° gennaio, anche — Pietra Ligure, Spotorno, Varazze, Savona e in altre località liguri.

Questi alcuni degli appuntamenti per la giornata di Santo Stefano. Concerto classico dell'«Ensemble del doppio bardone», — — del Comune di Savona, alle 21 al convento dei Capuccini di Villetta nel capoluogo. Concerto della corale natalizia del Gruppo del Centro turistico giovanile, alle 15,30, nella chiesa di Monte Carmelo a Loano. Atteso concerto di Natale anche a Pietra Ligure.

Alle 15,30 si esibisce il Coro Polifonico Pietrese diretto dal maestro Daniele De Marchi nella Basilica di San Nicolò. Saranno, fra l'altro, eseguite musiche di Bach, Vivaldi, Mozart, Martini. Alle 17 spettacolo a Castelfranco, fortezza di Finale Ligure, — punti di animazione nel centro cittadino. Festa delle Confraternite, con tradizionale processione, a Borgio Verezzi con la distribuzione delle pietre dolci «Sassi di Santo Stefano».

Giochi in strada ed animazione, a cura dei commercianti del centro storico di Ceriale, dal giorni di Santo Stefano si— al 1 gennaio. «Dolci sorprese» — tutti i negozi del centro di Albenga a cura dei — cianti.

Ad Alassio a palazzo Morteo di via Gramsci, mostra dei dipinti (74 opere) del pittore Richard West (orario: 15,30-18,30). Sempre nella città del Muretto ultimo giorno — Santo Stefano del mercatino dell'antiquariato e dell'hobbistica in via Colombo. Luna park, — Riviera, anche sul lungomare di Finalmarina. **[a. r.]**

# Quando il Natale diventa opera d'arte

## *A Savona la mostra a cura della Campanassa Sono in terracotta e stoffa le statue di Loano*

Il giorno di Natale è da molti riservato alla visita dei presepi. Anche quest'anno — sono stati realizzati — numero notevole in provincia di Savona. Alcuni sono artistici altri sono di grandi dimensioni, altri ancora meccanici.

Non mancano i tradizionali appuntamenti con la musica natalizia e con alcune importanti mostre.

Originale «Palio del Presepi», — oggi al 6 gennaio, a Ceriale. I presepi in — saranno allestiti in — diverse vie della città. Le premiazioni ci — nel pomeriggio del giorno della Befana. Concorso di disegni per bambinmi nelle vetrine dei negozi di via dei Mille ad Albenga. Lavori dei bambini dell'entroterra (Osiglia, Cengio e Millesimo) in mostra anche in Comune a Murialdo. Presepe artistico, visitabile oggi, nella sala congressi di — Marexiano a Borghetto. Il presepe è opera — uno specialista, Mario Cenere, — ricavato sarà devoluto in beneficenza.

Mostra del presepe d'arte nella ceramica, — cura dell'associazione a Campanassa, visitabile presso il palazzo degli Anziani in piazza Brandale a Savona. Numerose anche quest'anno le pubblica assistenze che hanno allestito un loro presepe.

Fra queste la Croce Rosa di Celle Ligure in sede, la Croce Bianca di Finalmarina in via Aporti, la Croce Verde di Valleggia, la Croce Verde di Finalborgo in via Brunenghi. In Valbormnida — segnalano an— il presepe artistico di Montaldo, frazione di Cengio, e quello meccanico di Murialdo. Presepe di tipo meccanico anche all'oratorio — San Giuseppe in piazza della Concorda ad Albissola Mare (100 metri quadrati).

Di dimensioni notevoli, — — alte circa — metro, anche il presepe inaugurato sabato al Kursaal sul lungomare Roma di Loano e realizzato dall'Associazione presepisti liguri. Le statuine, tratte dalla tradizione del presepe inb Liguria, sono realizzate in terra cotta e stoffa. Altri presepi visitabili in questri giorni sono all'oratorio — San Maria Maggiore di Abisola Superiore, nel convento dei Cappuccini — Quiliano, nella chiesa dell'Annunziata a Pietra Ligure. Ma in pratica in ogni chiesa c'è un presepe. Molti sono realizzati con statuine, costruite a mano, — un grande valore. Molti — questi resteranno allestiti — a fine gennaio. Nel pomeriggio — oggi a Feglino, nell'entroterra — Finale, vie— riproposto il presepe vivente, — personaggi in costume e una caratteristica ricostruzione della natività.

Tra i presepi viventi quello di Roccavignale è — tra i più famosi

Non mancano oggi gli appuntamenti con la pittura di qualità e le mostre in genere. «Mirò e i maestri del '900 (Leiris, Chagall, Picasso ed altri) è il titolo della mostra allestita — palazzo civico ad Alassio. Retrospettiva dedicata a Renato Guttuso, visitabile nelle sale del convento di Santa Caterina a Finalborgo (ci — già stati quasi 4 mila visitatori). Cinquecento ceramisti per Mostar, mostra nell'atrio di palazzo civico — Savona. Opere dei maestri dell'ottocento italiano» sono in visione alla galleria la Navicella di Savona. «La pesca in fotografia» è il titolo della mostra in corso al Kursaal — Loano. Mercatino dell'antiquariato infine in via Colombo ad Alassio. Da ricordare che si ripetono oggi, in molte vie commerciali della Riviera di Ponente le animazioni natalizie con i Babbi Natali.

**Augusto M—**

# Il pienone per Capodanno

## *Le prenotazioni negli alberghi sono abbastanza soddisfacenti*

**ALASSIO.** Movimento turistico discreto — traffico regolare tendente all'intensificazione. Per le prossime festività il turismo dovrebbe registrare un andamento piuttosto regolare senza grossi cambiamenti rispetto agli —ivi dello — —. I gestori di alberghi — sembrano potersi lamentare. Nonostante il tempo non sia dei più clementi — — situazione atmosferica rimanga variabile, le prenotazioni negli hotels vanno discretamente. Il grosso dei flussi turistici è atteso a partire dal giorno di Santo Stefano e nel prossimo fine settimana. Assenti, ma come ogni anno, gli stranieri, che prediligono ai mesi estivi e festività pasquali. «Le prenotazioni — parte di famiglie e turisti italiani ci sono, ma si — fatte attendere. Gli italiani fanno un po' i ritardatari anche se il movimento — dà preoccupazioni.

Ovviamente, siccome il Natale per tradizione si passa in famiglia, gli arrivi per la maggior parte sono concentrati su venerdì e sabato prossimo», affermano i titolari del «Grand Hotel Spiaggia» di Alassio.

Il periodo di maggiore presenza è tra Santo Stefano e Capodanno. Aggiungono al «Grand Hotel Diana»: «Capodanno cade di lunedì e martedì e inizierà l'esodo — ritorno». Per mamme, nonni e nipotini la vacanza potrà prolungarsi fino all'Epifania.

Sulle strade ed autostrade della Riviera il traffico ha cominciato ad intensificarsi solo a partire dalla serata di ieri. L'instabilità del tempo forse ha frenato qualcuno. Non si registrano finora difficoltà di scorrimento.

«L'andamento è come quello dello — anno. Il traffico è regolare anche perché — ci sono interruzioni che possano creare disagi alla circolazione delle automobili. Nei prossimi giorni — festa gli orari più critici saranno quelli nella tarda mattinata tra le 11 e le 14 e nel tardo pomeriggio tra le 17 e le 19,30», spiegano alla Polizia autostradale di Imperia. Questa intanto è la dome— delle ultime — per gli acquisti natalizi. Nell'ordine di priorità di ogni famiglia il pranzo di Natale ed i regali da mettere sotto l'albero. I negozi sono aperti per tutto il giorno dappertutto e — si può — arangiare per fare bella figura. Nei centri urbani il traffico sarà decisamente meno scorrevole e potrà — essere semplice trovare un parcheggio se non nelle zone periferiche delle città. Nel frattempo c'è chi — organizza già per il cenone — Capodanno. Anche se — mancano le prenotazioni in ristoranti e locali pubblici, dove i prezzi per il veglione di San Silvestro non scendono sotto le centomila lire — testa, c'è certamente una tendenza al risparm— con l'alternativa della cenetta casalinga. Gruppi — amici e famiglie preferiscono sempre più ritrovare la tranquillità do— organizzata nei minimi dettagli piuttosto che buttarsi nel fumo e nella confusione dei cenoni offerti dai locali della Riviera.

**Massimo Boero**


TUTTI SULLE GIOSTRE CON LO SCONTO

DOMENICA 24 DICEMBRE 1995

*Luna Park di Savona*

PIAZZA DEL POPOLO

*Presentando alla cassa questo tagliando si ottiene uno sconto del 50 per cento sul biglietto delle seguenti attrazioni: ottovolante, — kart, autoscontro, tagadà, giostra catene, zattera, polipo, giostra bambini, barcone pirata, mini avio, adventureland, castello incantato, toboga.*

*Presentare il tagliando del giorno stesso (al lunedì quello della domenica), non sono valide le fotocopie.*


**SAVONA.** Natale al Luna park tra luci, colori, le urla festanti dei bambini. Il parco di divertimenti allestito quest'anno sulle — Expo — piazza del Popolo, si anima ogni giorno di migliaia — visitatori. E' una grande festa con decine di attrazioni, giochi spettacolari — — sorta di baraccone.

La Stampa ha voluto anche quest'anno essere vicina ai propri lettori rinnovando l'iniziativa che da due anni, nel corso delle festività natalizie, fa felici grandi — bambini. Ogni giorno, infatti, pubblichiamo un tagliando che — di avere uno sconto — 50 per cento al luna park.

Utilizzarlo è molto semplice. — ritagliare — coupon — presentarlo alla — di una delle attrazioni che aderiscono all'iniziativa.

Gli sconti riguardano attrazioni come il go kart, l'ottovolante, l'autoscontro, il tagadà, — giostra a catene, la zattera, la giostra per i bambini, il polipo, adventureland, il toboga, il barcone pirata, i mini dischi volanti e il castello incantato. Un ventaglio di scelte, insomma, in grado di soddisfare grandi e piccoli, per regalare a tutti qualche ora di svago e divertimento con una serie di giochi che, da sempre, costituiscono forse — modo più tradizionale — divertirsi — Natale.

Attenzione, però, — tagliando va utilizzato esclusivamente il giorno stesso della pubblicazione. Non — valide le fotocopie.

Quest'anno il grande luna park — —lizio resterà a Savona fino al 20 gennaio. L'orario — apertura è dalle 14,30 — 19,30 — dalle 20,30 alle 23. **[p. p.]**


VASCHE IMHOFF
DEPURATORI
I.M.C.
TAGLIAFERRO
SERVIZIO VENDITA ED INFORMAZIONI ALLA CLIENTELA SULLA NORMATIVA NAZIONALE SUGLI SCARICHI (L. 172/95)
0141-878255

AERO CLUB "PROVINCIA GRANDE"
aeroporto — Cuneo/Levaldigi *PROPONE*
BREVETTO PILOTA PRIVATO L. 9.800.000
— • C.H. A1/CAP — •
— NUOVI SOCI 1996 QUOTA SCONTATA DEL 5—
Fraz. Mellea 10 - 12045 FOSSANO - Tel. 0172 37.41.32 - Fax 0172 374444

LA STAMPA & FUJIKOMPASS
PUBBLICITA' CHE VALE


# ANACI

**Associazione Nazionale Amministratori Condominiali e Immobiliari**

***Sezione Provinciale di Savona***

Il 28 gennaio 1995, a Roma, si costituiva formalmente l'A.N.A.C.I. Associazione Nazionale Amministratori Condominiali e Immobiliari, formata dalla confluenza in una unica associazione delle due maggiori — rappresentative associazioni di amministratori immobiliari, l'A.I.A.C.I. e l'A.N.A.I.

Anche le sezioni provinciali di Savona, AIACI e ANAI, nel giugno scorso, intervenivano mediante l'assemblea congiunta degli associati alla fusione in una unica e grande associazione...

☆☆☆☆☆☆☆☆☆☆☆☆☆☆☆☆☆☆☆☆☆☆☆

***Il Direttivo Provinciale — gli Associati porgono — tutti — Lettori ed amici i migliori Auguri di Buon Natale e Felice Anno Nuovo***

☆☆☆☆☆☆☆☆☆☆☆☆☆☆☆☆

Tel. utili 019-692.654 - 617.448 - telefax 617.449

Albenga, festa grande sul Centa

# Fuochi d'artificio per il nuovo ponte

Albenga oggi inaugura il nuovo ponte sul Centa con fuochi d'artificio

**ALBENGA.** Festa grande questo pomeriggio. Alle 15,30, infatti, verrà aperto ufficialmente al traffico il nuovo ponte sul Centa che riunirà, dopo quattordici mesi, il quartiere di Vadino al centro urbano. Il vecchio ponte era stato danneggiato irreparabilmente dall'alluvione di novembre 1994 e per più di un anno la città è rimasta tagliata in due con un danno economico enorme per il quartiere di Vadino. Prima città tra i Comuni alluvionati a riuscire a realizzare un'opera pubblica di importante Albenga ha invitato all'inaugurazione del ponte, dedicato a Libero Emidio Viveri (primo sindaco dopo la liberazione), le amministrazioni dei comuni alluvionati.

Il programma della giornata è particolarmente nutrito. Dopo i discorsi ufficiali e la distribuzione di palloncini e cartoline con il dipinto del nuovo ponte realizzato dalla pittrice Binny Dobelli le prime auto transiteranno sul nuovo collegamento. La grande arcata resterà di colore rosso, come il Golden Gate di San Francisco (anche se il paragone, viste le diversità di lunghezza, può apparire blasfemo) anche per ricordare la disastrosa alluvione del novembre '94. Attorno alle 18, nella zona della foce, con alle spalle il centro storico e il ponte e di fronte lo scenario dell'isola Gallinara, ci sarà un grandioso spettacolo pirotecnico. Il programma prevede l'esplosione di fuochi che daranno vita a figure come il polpo, l'anemone e tante altre figure suggestive e festose. «Un modo non solo per inaugurare il nuovo ponte ma anche per offrire un momento di spettacolo e divertimento ai turisti», sottolinea il sindaco Angelo Viveri.

Nonostante il giorno di feste non manca la polemica. A farla, probabilmente, i volontari dell'Enpa, l'ente per la protezione animali, che hanno intenzione di sensibilizzare i partecipanti all'inaugurazione al problema del canile privato di Leca. Il sindaco Viveri, qualche settimana fa, ha infatti firmato un'ordinanza di demolizione della struttura e un'ottantina di cani rischiano di non avere più un rifugio. E questo senza che il Comune, nel frattempo, abbia costruito un canile municipale per i randagi.

**Stefano Pezzini**

Pietra, al via i lavori per costruire l'eliporto che aumenterà la sicurezza

# Il Santa Corona potenzia il Dea

*Il dipartimento di emergenza migliora la sua funzionalità per gli interventi più urgenti*
*Sono arrivati nella piastra anche nuovi sofisticati macchinari per garantire esami in tempi rapidi*

L. Sarà completato e migliorato il Dipartimento d'emergenza del Santa Corona di Pietra Ligure. E' una delle ultime conferme dell'anno per il futuro del più importante polo ospedaliero del Ponente ligure. Con l'approvazione del piano triennale è stata anche ridisegnata la disposizione dei posti letto. Nel Dea è previsto un aumento.

La prima novità importante arriverà per la rianimazione dove i posti letto passeranno da 7 a 12. Il reparto, fra i punti di forza dell'ospedale, lavora già a pieno regime. Dieci nuovi posti letto, nell'ambito del Dea, saranno attivati per il servizio di Spdc (servizio psichiatrico d'emergenza). Confermati, per i prossimi tre anni, gli attuali posti letto di astanteria (15), cardiologia post-intensiva (9) e Utic (7). Il salto di qualità del servizio del Diparimento d'emergenza di Pietra sarà possibile anche grazie ai nuovi macchinari che sono stati installati in queste settimane e che presto saranno attivi. Si tratta della risonanza magnetica e della seconda Tac (tomografia assiale computerizzata). Entrambi questi strumenti (costo quasi 8 miliardi) già stato consegnati.

I sindacati, medici e non, hanno fin qui approvato i programmi dell'amministratore Ubaldo Freacassi. I rischi di un ridimensionamento del Dea, anche dopo le assicurazioni fatte dell'assessore regionale alla sanità Franco Bertolani, sembrano superati.

Questi i dati salienti dell'attività del pronto soccorso nel 1994. I ricoveri sono stati 4 mila e 434, i non ricoveri (persone visitate e poi dimesse) 17 mila e 601, i decessi 83. Le prestazioni ambulatoriali sono invece state complessivamente 591 mila e 536. La parte del leone è fatta dal laboratorio d'analisi con 390 mila 134 esami pari al 65 per cento del totale. Seguono le prestazioni fatte dal centro trasfusionale (66.354), radiologia (37.118) e quello dell'anatomia patologia (15.145). Per il '95 si prevede un leggero aumento.

Nella piastra del Santa Corona sono concentrati tutti i servizi legati alle urgenze: pronto soccorso medico ed ortopedico, rianimazioni, radiologia, laboratorio d'analisi, centro trasfusionale, unità coronarica e, di fatto, anche la neurochirurgia. Si iniziati anche, di fronte alla piastra, i lavori per l'eliporto. Sarà possibile anche l'atterraggio notturno dei velivoli senza bisogno dell'intervento dei Vigili del fuoco per le segnalazioni da terra.

**Augusto**

Grosse novità nei reparti del Santa Corona a Pietra Ligure

## NOTIZIE FLASH

**FINALE L.**

***I «saldi» in via Pertica stati autorizzati***

«Sono stati autorizzati tre commercianti ad effetuare vendite liquidazione per rinnovo locali nel rispetto della legge». Lo precisa l'assessore al commercio di Finale Rizzi dopo polemiche sollevate ieri da alcuni commercianti di via Pertica. [a. r.]

**BERGEGGI**

***Denunciato per guida in di ebbrezza***

Fiorello C., 44 anni, residente a Bergeggi stato denunciato piede libero per guida i stato di ebbrezza dagli uomini della Polizia stradale di Finale. All'uomo, dopo un incidente, è stato rilevato una percentuale elevata di alcol. [a. r.]

**L.**

***L'esibizione di Anna e Carla Barbaglia a Sanremo***

Anna e Carla Barbaglia, insegnanti dell'Edfa di Savona Pietra, hanno tenuto nei giorni una dimostrazione floreale intitolata «Magia di Dicembre» al Teatro dell'Opera del Casinò Sanremo, per conto della Filantea Garden Club. La dimostratrici savonesi hanno eseguito in due ore nove composizioni floreali, quasi tutte alte più di due metri, spaziando fra i diversi aspetti del Natale nelle varie parti del mondo. [m. nu.]

**CISANO SUL NEVA**

***Furto di attrezzi agricoli ed edili in un cantiere***

Un furto di attrezzi agricoli per edilizia è stato denunciato ieri a Cisano. I ladri sono entrati in un cantiere aperto per costruire una villa e si sono impadroniti degli attrezzi. E' il secondo furto del genere in pochi giorni. [m. br.]

**LOANO**

***Il tribunale ha dichiarato fallita la «Mondo oro»***

Il tribunale di Savona ha dichiarato fallita la «Mondo oro» di via Carminati ad Andora. La ditta risulta di proprietà di Vincenza Condella. Il tribunale ha fissato per il 22 febbraio lo stato del passivo dell'azienda. [m. br.]

**ALBENGA**

***Il ha abbattuto un albero in regione Bagnoli***

Un albero stato abbattuto dal vento venerdì sera in regione Bagnoli provocando rallentamenti sulla strada che collega capoluogo alla frazione Leca. Per rimuovere l'albero è stato necessario l'intervento dei Vigili del fuoco. [m. br.]

**LOANO**

***Un'interpellanza al sindaco per il Giro d'Italia***

Il consigliere leghista Maurizio Strada ha presentato un'interpellanza al sindaco chiedendo quanto costerà alle casse comunali il Giro d'Italia che il prossimo anno farà tappa a Loano. Strada vuole essere «rassicurato» che la «carnevalata» non andrà ad incidere sulle imposte comunali a carico dei cittadini. [a. r.]

**NOLI**

***Approvato dal Consiglio Piano per le medie***

E' stato discusso l'altra sera nel Consiglio comunale di Noli piano finanziario per i lavori di ristrutturazione della scuola media. All'ordine del giorno anche altri interventi che riguardano la viabilità. [a. r.]

**LAIGUEGLIA**

Un nuovo progetto

## Il lungomare cambia aspetto

**LAIGUEGLIA.** E' pronto un progetto di massima per il rifacimento della passeggiata tra la discoteca «L'Onda» ed il bastione di difesa all'ingresso a levante di Laigueglia. Il nuovo progetto, che prevede anche la realizzazione di una sede adeguata per la «Scuola di vela», è stato redatto dallo studio ciato Dotti e Stalla di Alassio. Spiega il vicesindaco Fabrizio Incardona: «La nostra intenzione è quella di sistemare le cabine degli stabilimenti balneari scavando sotto la passeggiata dei corridoi in maniera perpendicolare ad essa. I lavori comprenderanno anche il recupero, seguendo la tipologia ligure, di via Mazzini, all'ingresso a levante del budello e della zona storica, con il cambio di gran parte dell'arredo urbano». Proprio a riguardo del budello l'amministrazione vorrebbe in futuro allungarlo a levante che a ponente. Praticamente il centro storico dovrebbe partire in prossimità della stazione e arrivare fino al fondo di corso Badarò. [m. br.]

La giunta ha deciso

## Non aumenta l'imposta sul depuratore

L'assessore Marco Melgrati interviene sugli aumenti delle bollette dell' acquedotto

**ALASSIO.** «No alle gabelle inutili». L'amministrazione alassina non ha intenzione di far pagare ai cittadini la tassa di 400 lire, prevista dalla legge per la depurazione delle acque. «La tassa andrebbe applicata anche in assenza di impianti per la depurazione. Noi abbiamo già accantonato e messo a bilancio i soldi che ci servono per la realizzazione di un impianto di pretrattamento delle acque e non abbiamo nessun motivo per caricare gli alassini di questa tassa», ha spiegato Marco Melgrati, assessore ai lavori pubblici. [m. br.]

**SPOTORNO**

Contestate le tariffe

## Sui rifiuti opposizione polemica

**SPOTORNO.** Il consigliere d'opposizione Francesco Spiga chiede spiegazioni al sindaco Matteo Ravera sul cambiamento di parere a riguardo del conferimento dello smaltimento rifiuti e sull'utilizzo della discarica Bo-. «Nella precedente seduta del Consiglio comunale il sindaco aveva detto che il prezzo per lo scarico di tonnellata di rifiuti era uguale per tutti i comuni e che non era necessaria una gara tra più discariche. Inoltre aveva detto che per le somme pagate in più negli anni 1994 e 1995 era acqua passata. Ora ho ricevuto la convocazione, venerdì prossimo, per un Consiglio comunale dove si discuterà della possibilità di ottenimento di tariffe più vantaggiose per il servizio», dice Francesco Spiga.

Nel testo del telegramma inviato dal sindaco al consigliere si spiega infatti che a seguito di «ulteriori trattative» il «Consiglio comunale adotterà conseguenti provvedimenti relativamente all'utilizzo della discarica Boscaccio». [a. r.]

**BALESTRI**

Per spaccio di eroina

## Il giudice conferma gli arresti

**BALESTRINO.** Loredana Pellegrino e Abdul Amari, i due giovani arrestati perchè sospettati di essere gli spacciatori che hanno venduto la dose di eroina che ha provocato la morte di Massimo Peirano, 20 anni, abitante a Balestrino, negano di avergli ceduto la droga. Ieri mattina, davanti al giudice per le indagini preliminari Francesco Meloni, i due arrestati si sono difesi smentendo di i venditori della dose mortale. Il giudice, che aveva firmato gli ordini di carcerazione nei giorni scorsi, li ha ascoltati ha ritenuto che gli elementi raccolti siano sufficienti per tenere in carcere la coppia. I difensori stanno valutando la possibilità di presentare un'istanza di scarcerazione o, quanto meno, di arresti domiciliari. Sia Loredana Pellegrino che Abdul Amari hanno alle spalle precedenti penali per vicende legate al mondo della droga. La ragazza, residente a Borghetto, era stata arrestata la scorsa estate perchè trovata in possesso di droga. [s. p.]

Prosegue la gara di solidarietà per aiutare la bimba gravemente malata

# Finale adesso punta sui giovani

*Al via un progetto per dare spazio agli under 30*

**FINALE L.** Prende corpo a Finale il «Progetto giovani» ideato dall'amministrazione comunale per il quale si attende ora il finanziamento. Obiettivo «la prevenzione ed il recupero delle tossicodipendenza e della alcooldipendenza». I capisaldi dell'intervento : fare musica, «Mutimedialità», la ludoteca comunale, interventi educativi territoriali, «Informagiovani», un centro d'aggregazione per minori. Spiega l'assessore ai servizi sociali e vice sindaco, Livio Operto: «Sul nostro territorio ci sono le necessità per questo tipo di prevenzione ma c'è soprattutto la potenzialità per fare un importante lavoro. L'obiettivo è anche quello di dar vita al progetto entro il 1996». Conclude: «Nel caso non si fosse il finanziamento del Ministero procederemo comunque con fondi propri a stralci. E' necessario provvedere ad una ristrutturazione adeguamento alle norme vigenti della struttura in cui verrà ubicata la ludoteca». Il progetto costerà circa 750 milioni. Per completare lo studio l'amministrazione ha fatto analisi accurata dei bambini residenti a Finale e dei giovani dai 3 ai 30 anni. Da questa si rileva, ad esempio, che la fascia di popolazione giovane più numerosa è quella compresa fra i 27 e i 30 anni con 710 unità su un totale di 3 mila e 320 soggetti. Per il calo demografico sono invece pochi i bambini e i ragazzi fra i 3 e i 17 anni.

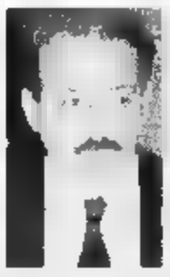

Il vicesindaco di Finale Livio Operto ha presentato uno studio sulla condizione giovanile

Da ricordare che in corso le sottoscrizioni a favore di I.B. la bambina di 8 anni di Finale affetta di una rara malattia (l'anemia di Fanconi) che necessita del trapianto del midollo. Operto ricorda che è stato aperto il conto corrente postale numero 10002178. Va intestato al padre della piccola, Ubaldo Beltramo. La risposta è stata immediata da parte di istituzioni, privati ed associazioni ad iniziare dall'Admo che ha aperto la sede in via Pertica. Per la ricerca e l'intervento di trapianto di midollo ci vorranno circa cinquanta milioni, se sarà effettuata all'estero. Parte di questa somma sarà rimborsata dall'Usl e sarà poi destinata ad opere di beneficenza. Il problema a questo punto resta quello di trovare donatore compatibile.

[a. r.]

Positivi i primi commenti alla decisione della Camera di unificare in tutta Italia l'orario dei locali

# Chiusura alle 3, il Silb ora è soddisfatto

*Le discoteche savonesi hanno accolto favorevolmente il decreto*

**NOLI**

## Riviera all'avanguardia

Per le discoteche savonesi decreto in via di approvazione sull'orario unificato alle 3 di notte cambierà poco. I Comuni, con qualche rara eccezione per l'estate e per i periodi di festa, avevano infatti da tempo fissato alle 3 la chiusura dei locali pubblici. In qualche caso, per qualche discoteca o tavernetta, è stata rilasciata la proroga alle 4 si tratta una manciata di locali distribuiti sulla Riviera. Il pubblico giovane e meno giovane, insomma, è abituato a non tirare tardissimo come, invece, avviene in Romagna dove ci sono addirittura discoteche che aprono i battenti alle 6 per raccogliere il pubblico che esce dai locali alla moda. Nel savonese chiudere tardi, più che le discoteche, sono alcune tavernette e pub che restano aperti all'alba per offrire panini o stuzzichini al pubblico reduce da una lunga maratona di ballo e che vuole mangiare e bere il bicchiere della staffa. Se il decreto legge approvato dalla Camera otterrà, sembra scontato, anche il via libera dal Senato, le abitudini dei nottambuli della Riviera dovranno cambiare. Ma cambiando globalmente tutto il territorio nazionale non dovrebbero esserci grossi problemi. L'unica incognita viene dalla Francia. Le discoteche della Costa Azzurra sono a un'ora di auto. E non chiudono alle 3.

[m. br.]

**NOLI.** Piero Gozzi, presidente regionale del Silb, è soddisfatto. La Camera ha approvato il disegno di legge che porterà le discoteche ad una chiusura unificata alle 3 in tutto il territorio nazionale. «Quello che chiedeva da anni. Unificare l'orario significa evitare il fenomeno del pendolarismo, delle degli incidenti del sabato sera. E' una regolamentazione che chiedavamo da tempo e che va nella giusta direzione. Resta adesso da attendere l'approvazione del Senato la strada quella giusta», commenta Gozzi. Un parere condiviso anche dal ministero della Sanità che, valutando i dati Istat, ha scoperto come al sabato sera avvengano tanti incidenti come nei restanti sei giorni della settimana.

«E' positivo che le limitazioni per le discoteche siano estese anche a circoli, associazioni e pubblici esercizi. Chiudere le discoteche e lasciare che i pub i bar possano vendere alcolici o semplicemente restino aperti avrebbe risolto il problema», spiegano ancora al Silb. E aggiungono: «Tra le ricadute positive anche quelle riusciti ad agevolare il lavoro delle forze dell'ordine. Con la chiusura unica si potranno concentrare i controlli in determinati periodi notturni una conseguente maggiore efficacia sotto il profilo della prevenzione». Anche le limitazioni sulla somministrazione di alcolici (sino all'una) è stata accolta con favore dai titolari delle discoteche savonesi. «Cambierà certamente il consumo della notte. Dovremo fare uno sforzo di fantasia per riuscire a fare divertire i giovani in maniera sana, senza inutili pericoli. Ma questa è una strada che il Silb ligure e savonese aveva già cominciato a percorrere da tempo», concludono. [a. r.]

Resta a rischio per i pedoni la viabilità a Rocchetta e San Giuseppe

# Cairo, traffico più scorrevole

*Modificata la segnaletica all'altezza del ponte «Italia '61». Svolta obbligatoria a destra per evitare pericolosi incroci. Da anni gli automobilisti suggerivano queste iniziative*

**CAIRO M.** Da ieri mattina un cartello stradale impone la svolta continua a destra, in direzione di Carcare, per le auto che transitano sul ponte «Italia 61».

Non è più possibile quindi proseguire in linea retta, lungo corso Italia, per accedere al quartiere Santa Caterina o addirittura svoltare a sinistra per imboccare via Sanguinetti.

Un provvedimento atteso da anni, richiesto ripetutamente da numerosi automobilisti e suggerito dal comando della polizia municipale e dalla società specializzata di Milano che tre anni fa aveva completato gli studi per il nuovo piano del traffico.

Lo scopo che si prefigge il Comune è eliminare gli eventuali ingorghi sul bivio tra il ponte «Italia 61» e via Sanguinetti e in particolare i pericoli per l'attraversamento di via Sanguinetti da parte dei pedoni.

Negli ultimi dieci giorni vi sono stati due gravissimi incidenti, in seguito ai quali una persona è morta per le ferite riportate e due anziani coniugi sono ancora ricoverati per frattura alle gambe al San Paolo di Savona. I commenti ieri mattina erano favorevoli alla decisione dell'assessore alla Viabilità, Bruno Astesiano, di imporre finalmente la svolta obbligata a destra, in uscita da Cairo, per chi arriva dal ponte «Italia 61».

In questi mesi il neo assessore

Franca Belfiore, sindaco di Cairo

ha imposto prima la chiusura completa al traffico di via Artisi, dove transitano le ambulanze da e per l'ospedale. Ieri ha affrontato e risolto nel modo più ragionevole il problemi del traffico del ponte «Italia 61».

Tra le questioni che restano da affrontare e risolvere l'attraversamento della Statale 29 a Rocchetta e San Giuseppe, dove ancora recentemente si sono verificati gravi incidenti, e la razionalizzazione del traffico lungo via Colla, dove ancora ieri mattina un pedone è finito all'ospedale dopo essere stato investito da un motociclista. [e. m.]

## Millesimo guarda al futuro

*Approvato il Piano regolatore previsti quasi 5 mila residenti*

**MILLESIMO.** Nuovi insediamenti residenziali e interventi di viabilità. Queste le linee del nuovo Piano regolatore generale, approvato l'altra sera all'unanimità dal Consiglio comunale di Millesimo, presieduto dal sindaco, Michele Boffa.

«Un piano di riorganizzazione», spiega il sindaco che, insieme agli amministratori, nei prossimi mesi, forse già a gennaio, promuoverà un'assemblea pubblica per illustrarne i dettagli.

Ma ecco alcune anticipazioni sui contenuti che, tuttavia, verranno ulteriormente esaminati. Possibilità di espansione urbanistica in via Trento Trieste, in località Spaletto, nella zona che costeggia la strada Statale in direzione di Cosseria, e in località Monastero. «In queste zone - precisa Boffa - si potrà costruire attenendosi però scrupolosamente alla tipologia degli edifici già esistenti». Palazzine in via Trento Trieste e in località Monastero, dove fra l'altro è in fase di realizzazione la «Residenza sanitaria per anziani», dunque, e villette in località Spaletto.

Con il nuovo piano è opportunità di sviluppo che esso offre sotto il profilo urbanistico, il numero degli abitanti di Millesimo, ora circa 3 mila 500, potrebbe aumentare sino a raggiungere la quota massima di mila residenti, anche se, a sentire il sindaco, si tratta di un'ipotesi quantomeno avveniristica.

Gli interventi viabilità, invece, riguardano lo spostamento dei tre distributori di carburante da piazza Italia «in un'altra zona del paese senza che tale modifica danneggi i titolari», il raddoppio dell'autostrada Sv-To, la realizzazione della circonvallazione che collegherà località Montecala all'attuale casello autostradale, e la realizzazione del raccordo, progettato dalla Provincia su sollecitazione del consigliere Francesco Zoppi, sindaco di Millesimo, tra la Provinciale di Murialdo e la Statale con la demolizione dell'edificio che sorge nei pressi del bivio. [l. b.]

A Ferrania hanno devastato una tomba di famiglia

# In azione nei cimiteri bande di ladri-vandali

**CAIRO M.** Hanno forzato, danneggiandolo, il cancello metallico che bloccava l'ingresso a una cappella di famiglia e poi hanno rubato cinque vasi, di cui due di grande valore. E' successo nel cimitero di Ferrania.

Dopo i numerosi furti negli appartamenti e in negozi e abitazioni, i casi di borseggio e la rapina a una gioielleria di via Roma a Cairo, adesso nel mirino dei ladri sembrano essersi anche le tombe di famiglia.

Si tratta di ladri-vandali, che non si limitano a rubare oggetti di valore o di uso comune, ma che provocano anche gravi danni alle lapidi e agli arredi funerari.

Episodi di questo tipo erano già avvenutinegli anni scorsi a Ferrania, ma non si tratta di un fenomeno circoscritto a questa località. Anche a Cengio e Cosseria si sono dovuti rilevare più volte, negli ultimi anni, ripetuti di furti e atti vandalici. Analoga situazione al cimitero di Cairo, dove non sono rari i furti di fiori e vasi e addirittura delle lampade votive.

Servirebbero più controlli, ma il personale dei Comuni servizio nei cimiteri da anni risulta ampiamente sotto organico.

Emblematico il caso di Cairo, dove tre necrofori debbono far fronte alle esigenze di lavoro e teorica custodia di ben cinque cimiteri. La notizia del furto al camposanto di Ferrania ha suscitato nuove apprensioni. [e. m.]

## Bardineto

*In discarica tutti i rifiuti*

**BARDINETO.** Consiglio comunale prettamente tecnico quello tenutosi l'altra sera a Bardineto. In discussione, l'approvazione della convenzione con l'Ecoter per il servizio di smaltimento dei rifiuti solidi urbani nella discarica di Magliolo. Ditta con la quale, in passato, il sindaco, Enrico Mozzoni, era sceso in polemica in merito ai costi.

Ora, dopo le proteste dell'amministrazione comunale e la conseguente diminuzione delle quote, il Consiglio ha rinnovato la convenzione. Approvato, inoltre, il regolamento per l'assegnazione del servizio taxi e quello in materia di concorsi.

Intanto, in paese si attendono risposte da parte del Magistrato del Po, dopo la lettera dai contenuti polemici in cui il sindaco Mozzoni chiedeva spiegazioni sul fatto che il tratto di fiume compreso tra il Comune di Castelvecchio di Rocca Barbena e quello di Bardineto non risulta essere di competenza dell'ufficio del Magistrato del Po. [l. b.]

## NOTIZIE FLASH

**CAIRO M.**

***In vendita lavori dei bambini per iniziative di beneficenza***

Prosegue per tutta la giornata di oggi la vendita per beneficenza di oggetti realizzati dagli alunni delle scuole elementari, organizzata nel centro storico dall'«Associazione italiana contro il neuroblastoma». I volontari dell'associazione raccolgono anche offerte. [e. m.]

**CAIRO**

***Tolti i tubi all'amianto nell'acquedotto del Buglio***

Il Comune ha deciso di sostituire tutti i tubi in amianto dell'acquedotto ancora presenti nel quartiere Buglio. Tali condotte, per motivi di salute, sono ormai considerate fuorilegge. Sarà anche aumentato il diametro dei nuovi tubi, per risolvere i problemi di approvvigionamento idrico. [e. m.]

**CARCARE**

***Per la «scuola materna» i locali dell'asilo-nido***

I locali dell'asilo-nido, ora non più in funzione, verranno utilizzati dalla scuola materna. Lo ha deciso l'amministrazione comunale, guidata dal sindaco Franco Delfino. [l. b.]


SPECIALE IMMOBILIARE

F.I.M.A.A.

CENTRO COMMERCIALE COMPRAVENDITE

VIA PALEOCAPA 1R - SAVONA - TEL. **019/80.27.87**

**VENDESI**

**SAVONA ALLA VILLETTA:** appartamento in perfetto ordine, con riscaldamento autonomo composto da: ingresso, 2 camere, cucina, bagno, 2 balconi di cui uno verandato. **L. 235 milioni**

**SAVONA VIA GUIDOBONO LATO MARE:** appartamento piano tutto rimesso a nuovo composto da: ingresso, 3 camere, cucina, bagno, disimpegno con riscaldamento autonomo. **Richiesta L. milioni**

**SAVONA VIA SCOTTO:** circondato da giardini verde condominiale **vera occasione** appartamento semi-nuovo al 4° piano ascensore e riscaldamento composto da: ingresso, cucina abitabile, ampia sala, camere, bagno, disimpegno, ampio balcone stupenda vista mare e golfo cantina tripla e posto auto coperto. **Richiesta L. 350 milioni**

**SAVONA O:** al 5° piano con ascensore soleggiatissimo, stupenda vista appartamento composto da: ingresso, soggiorno con angolo cottura, sala, 2 camere, bagno, terrazzo, dispensa, cantina, con riscaldamento. **Richiesta L. 350 milioni trattabili**

**SAVONA NEL BORGO ANTICO DELLE FORNACI:** appartamento composto da: ingresso sala, 2 camere, bagno in perfetto ordine, con riscaldamento autonomo. **Richiesta L. 215 trattabili**

**OCCASIONE:** caratteristica casa autonoma appartamenti da restaurare e terreno circostante di mq. 3000 L. **L. milioni trattabili**

N bifamiliare in costruzione stupenda vista. Rifiniture a richiesta. **Prezzo ad interessati**

**SAVONA:** a 20 metri dal mare appartamento al 2° piano composto da: ingresso a salone, 3 camere, cucina abitabile, armadi, bagno, 2 balconi, cantina tutto in perfetto stato con vista mare. **Richiesta L. 340 milioni**

S DI CORSO RICCI: appartamento libero, di mq 80 ca. balconata e balcone, posto al ed ultimo piano con pavimenti alla a molto soleggiato, con vista su Se nel verde. **L. 145 milioni**

PRESTIGIOSO QUARTIERE DELLA VIL: appartamento al secondo piano libero mq 150 pavimenti originali anni '30 alla veneziana. Con riscaldamento autonomo a gas e tradizionale caminetto funzionante salone, locale legnaia a piano portone di mq 12 con finestra. Inoltre sul lato nord è annesso uno spazio di pertinenza di mq 100 ca. ad uso giardino con possibilità di ingresso cancelletto indipendente dal condominio; sul lato sud balconata con vista e . **Richiesta L. 380**

**SAVONA:** vicino al mare appartamento libero in stabile di costruzione, posto piano II e composto: ingresso, 2 camere, cucina abitabile, bagno, dispensa, ampio balcone. Con ascensore e riscaldamento autonomo. **Richiesta L. 175 milioni**

**GUILIANO:** appartamento mansardato in palazzina nuovo, abitato composto da: ingresso a sala con caminetto, 2 , cucina abitabile, bagno e locali disimpegno. **Richiesta L. 190 milioni trattabili.**

**SAVONA:** appartamento semi-nuovo con e riscaldamento composto da: ingresso a sala, salone, , cucina abitabile, bagno, 4 balconi, soffitta, disimpegno. **Richiesta L. 355 milioni**

**SAVONA ZONA A DI SANTA RITA:** appartamento posto da: ingresso alla genovese, 2 camere, , bagno, balluminosissimo. Rimesso tutto a , con riscaldamento autonomo. L.

**SAVONA VIA SUSCAGLIA OCCASIONE:** tre appartamenti che frazionati liberi di varie metrature, da ordinare, al 2° e 3° piano balconi angolo via XX Settembre con vista mare. **Prezzi ad interessati, a convenirsi**

**SAVONA PROGETTO APPROVATO** di unifamiliare di mq 200 ca. piano terreno e mq 100 ca. al 1° piano con vista . Terreno circostante 2000 mq circa con capitolato in ufficio, possibilità di ritiro in permuta appartamento in Savona

**STELLA CORONA:** semi-indipendente di mq 90 ca. in ordine, con riscaldamento autonomo c mq 1400 ca. . **Richiesta L. 160 milioni trattabili**

**SPOTORNO:** libera autonoma su 4 lati in tipico borgo ligure, con struttura in cemento armato con ampi terrazzi e giardinetto a piano terreno, inoltre a 1 metri di distanza, recintato di mq. 1000 ca. ta L. 270 milioni tratta

**SAVONA ZONA VIA XX SETTEMBRE VIA BUSCA** appartamento con pavimenti alla veneziana composto da: ingresso a sala, camere, cucina abitabile, servizio, balco. Palazzo in cemento armato. **Richiesta 260 milioni tratta**

**SAVONA VIA ZA:** al 6° piano appartamento libero di mq. 100 ca. commerciali e con 2 balconate vista mare e monti con ascensore a riscaldamento più box. **Richiesta L. 450 milioni trattabili.**

**SAVONA SANTA RITA:** grazioso appartamento piano rialzato composto da: ingresso, cucina, camera, bagno, disimpegno con riscaldamento autonomo. **Richiesta L. 110 milioni.**

**SPOTORNO:** casa autonoma a 20 metri dal mare posta su piani con 2 appartamenti distinti con ampia terrazza. Tutti rimessi a nuovo. **Richiesta L. 580 milioni trattabili. Vendesi anche frazionati.**

**CADIBONA:** g casetta autonoma ancora da rifinire. Comodissima. **Richiesta L.**

**AFFITTASI**

UFFICI CENTRALI DI METRATURE

**CEDESI**

**FAVOLOSO STABILIMENTO RE IN VA ZE:** 45 cabine attrezzatura nuova. Prezzo interessati in ufficio.

AGENZIA IMMOBILIARE

LigurCasa

***VENDITE - AFFITTI - CESSIONI COMMERCIALI***

PIETRA LIGURE (SV) - Piazza Martiri della Libertà 17 - Tel./fax 019/628.302

**IMMOBILIARE**

**PIETRA LIGURE:** entroterra 6 km mare. Bilocale mq 60 completamente ristrutturato, termoautonomo, cucina, tinello, soggiorno, camera, bagno, vista mare. **Rif. 131** **L. 135 milioni**

**PIETRA LIGURE:** zona residenziale vicino centro. Vista mare: Alloggio di ingresso, cucinino, soggiorno, camera, bagno, ripostiglio, balcone. **Rif. 122** **L. 239 milioni**

**PIETRA LIGURE:** zona tranquilla, ottima esposizione, mt 400 dal mare. Alloggio mq 65 di cucinino, ampio soggiorno, camera, bagno, grandissimo terrazzo mq 45. Completamente in ordine. **Rif. 129.** **L. 260 milioni**

**PIETRA LIGURE,** immediato entroterra. Villa composta da 2 camere, cucina, sala con camino, servizi, ampio terrazzo mq 50, ampio garage mq 70, giardino mq. 1100, stupenda vista panoramica. Di recente costruzione. **Rif. 121.** **L. 435 milioni**

**LOANO:** centralissimo, via Aurelia. Appartamento di cucina abitabile, ampia camera, bagno, balcone, terrazzino. **Rif. 18.** **L. 225 milioni**

**LOANO:** affare, centrale, vista mare, 4° piano con ascensore, alloggio di mq 90. Cucina, soggiorno, 2 camere, bagno, 2 balconi. Perfettamente in ordine. **Rif. 136.** **L. 340 milioni**

**PIETRA LIGURE:** zona tranquilla, 1° piano, ingresso, cucina, sala, camera, bagno, balconcino, posto auto. **Rif. 137** **L. 260 milioni**

**COMMERCIALE**

**ALASSIO:** vendesi muri negozio mq 80, completo di servizi, posizione centrale. Due vetrine. **Trattativa in Agenzia.** **Rif. 101C.**

**VADO:** vendesi muri negozio mq 600 più magazzino seminterrato comunicante mq 600. Posizione centrale. **Trattativa in Agenzia.** **Rif. 119C.**

**LOANO:** bar posizione commerciale. Giro clientela fissa licenza alcolici e superalcolici, biliardo. Buon incasso giornaliero. Nuovo contratto di affitto. **Rif. 120C.** **Richiesta L. 185 milioni**

**PIETRA LIGURE:** negozio abbigliamento, licenza completa, posizione centralissima vende. **Trattativa in Agenzia.** **Rif. 110C.**

**RUSTICI**

**PIETRA LIGURE:** 6 km mare. Rustico parzialmente ristrutturato. Progetto approvato, stupenda vista mare. **Rif. 69 bis** **L. 200 milioni trattabili**

*Nell'augurare ad ogni donna*
*un meraviglioso inverno in pelliccia!*

*La Pellicceria*

conte furs
*Savona*

*inizia una straordinaria*

# LIQUIDAZIONE TOTALE

*per rinnovo locali*

## ATTENZIONE: OCCASIONI IRRIPETIBILI!

| | | | |
|---|---|---|---|
| **VISONI** | da | **L.** | **2.500.000** |
| **PERSIANI** | da | **L.** | **990.000** |
| **MARMOTTE** | da | **L.** | **1.500.000** |
| **VOLPI** | da | **L.** | **1.500.000** |
| **CASTORINI SPITZ** | da | **L.** | **450.000** |

*Inoltre: Vasto assortimento Impermeabili con interno pelliccia, Montoni, Mufloni, Scamosciati della migliore qualità.*

**SAVONA in VIA PALEOCAPA, 28 R.**

• APERTO ANCHE LA DOMENICA •

COM. AL COMUNE DI SAVONA DEL 17/11/1995

Guida agli appuntamenti di questa sera nei locali di Savona e della Riviera

# Una vigilia con la dance music

*Un panettone gigante campeggerà al «Black-out» di Albenga. Messaggi d'amore al Patio di Finale Tombolata al Bella Marinella di Loano. Borghetto: festa della birra al Crazy pub di Pineland*

Come vuole la tradizione la vigilia di Natale è sottotono nei locali notturni di Savona e provincia. Spazio alla musica dal vivo, dai toni soft, alla dance meno scatenata e molto al liscio e al revival. In alcuni locali si terrà il tradizionale tombolone. Questi gli appuntamenti di oggi.

**Albenganese.** I ballabili Anni '60 e '70 e i ritmi latini, con orchestra dal vivo, sono di scena al dancing Timone di Andora.

Domenica pomeriggio in discoteca all'Onda di Laigueglia. Vigilia all'insegna della dance dell'ultima generazione dei ritmi più soft al Metrò di Alassio. Spazio live, all'interno della serata all'U'Brecche di via Dante. Ancora nella città del Muretto musica d'ascolto o dal vivo al Fred Music Bar, al Cabaret e al Caffè Roma.

Per il liscio revival l'appuntamento è all'M4. Animazione e coinvolgimento del pubblico alla Piazzetta degli Artisti di Albenga. Ancora nel centro storico di Albenga genere da piano bar al Carpe Diem e musica dal vivo al Baxadonne e alla Città Vecchia. Panettone gigante al Black-out per il veglione-dance di Natale.

**Finalese.** Vigilia di Natale all'insegna della varietà dei generi musicale nei locali di Loano, Pietra e Finale. Per gli amanti del liscio e del revival i locali aperti sono il Manhattan Inn in corso Europa (ingresso omaggio alle donne) e il Saitta sul lungomare Marconi di Loano, il Malibù in piazzale De Gasperi a Pietra e El Patio di lungomare Italia a Finalpia con i «messaggi d'amore» e uno spazio-discoteca.

Per la discoteca c'è un appuntamento pomeridiano, secondo tradizione, al Rajah di piazza Castello a Pietra Ligure che propone dance su due piste diverse. Nella vigilia di Natale effettuano l'apertura altri locali rivolti ai giovani o comunque agli amanti della musica da discoteca. Musica dal vivo invece al ristorante Sirena in via Roma a Loano, al caffè Airone di piazza XX Settembre a Pietra. Ancora a Loano grande tombolata di Natale, con successiva nottata da ballo, al Bella Marinella e dance di successo al Tapatapa di piazzale Cadorna.

Spazio al karaoke al Club 36 di Boissano, al Poseidon's di Loano e al Delphin's bar sul lungomare di Pietra. Da segnalare infine la riapertura di ieri del nuovo Mirò di Finalpia che è diventato anche spazio messaggeria con collegamento, grazie a otto computer, con altri sessanta locali italiani. Merenda in musica, dalle 15 di oggi, con jazz-juke box al Kokojazz di piazza Sant'Antonio a Ranzi di Pietra Ligure. Festa della birra al Crazy Pub di Pineland a Borghetto.

**Savona e Levante.** Liscio e revival al dancing «Le Chat» in via Libero Briganti a Savona. Musico country e western al Miracolo di Santuario a Savona. Per gli amanti delle nuove «autostrade telematiche» l'appuntamento è alla Taverna del navigatore telematico (Tnt) nel centro storico di Savona. Musica d'ascolto al Tacchi, dadi e datteri di Stella e al Face di Albissola Mare.

**Valbormida.** Anche la Val Bormida aspetta il Natale con tutti i locali notturni aperti. Punti di forza per gli amanti della discoteca sono il Symbol e il Fantasque a Cairo Montenotte. Al Dobro di Cairo invece il pubblico diventa protagonista con le possibilità di utilizzare gli strumenti messi a disposizione del locale ed improvvisarsi in jam session. Per la dal vivo, con toni acustici, l'appuntamento è invece in serata al Betty Boop di Carcare. Tornano infatti i Minas Thirits una band della val Bormida molto apprezzata. Per gli emuli di Fiorello al karaoke l'invito è alla taverna del bar Sport di Millesimo e alla Casina deol Vai di Cairo. Ultimi appuntamenti in discoteca a Calizzano all'Harmony e al Pick Up.

**Augusto Rembado**

Si balla e si festeggia Natale anche nei locali della Riviera

## Il Natale nei locali savonesi

*Nei dancing trionfa il liscio c'è anche la moda di Internet*

Natale all'insegna del liscio e del revival in molti dancing. «Tre Vocìblu» al Club Movida di Loano, «So Nicht» live al Club '71 di Finalborgo, cena in musica al Tacchi, dadi e datteri e serate in discoteca. Saranno quasi tutti aperti, domani sera, i locali notturni di Savona e provincia.

**Dancing.** Le serata di Natale è all'insegna dei Veglioni tanta musica revival, ma anche con il liscio, i lenti e soprattutto i ritmi latini, molto di moda in questo periodo dell'anno. A Le Chat di Savona è di scena l'orchestra «Vera Campagna», al Timone di Andora «I Mocambo», al Manhattan Inn di Loano l'orchestra «Archimede», al salone delle feste di Cengio «I Notturno», al Nautilus di Varazze «La Troupe».

Genere dancing anche all'M4 di Alassio, al Patio di Finalpia, Saitta di Loano, il Malibù di Pietra, al Nautilus di Varazze e in altri locali ancora.

**Live.** Uno dei concerti più attesi è quello rock in programma al Club '71 (Borgo sport) di Finalborgo. Si esibiscono, dalle 22,30 di domani, i «So Nicht», una band svizzera che oltre al rock propone il jazz.

Il trio «Vocìblu» con Barbara Raimondi, Alberto De Benedetti e Enrico Finna anima invece la serata del Club Movida in via al Giardino a Loano. Sandra Gastaldi e Nello Cuppone sono al Carpe Diem nel centro storico di Albenga.

Genere soft da piano bar, musica internazionale ma anche del genere cantautori, al Romo di Alassio, al Sirena di Loano, all'Airone di Pietra, al Vittoria di Loano, al Cucciolo di Feglino. La musica dal vivo è di , questi giorni, anche al Face di Albissola Mare, al Dau Baci-Bagni Da Valerio di Vado Ligure e al Dobro di Cairo Montenotte.

**Discoteca.** Apertura eccezionale nel giorno di Natale per molte discoteche. Musica happy e underground con tre dj al Glam-Covo di Finale.

Previste le aperture anche della Casbah di Andora, dell U'Brecche di Alassio, del Bella Marinella di Loano, del Giuditta Rockcafè di Borgio, dell'Hacienda (ritmi latini) di Tovo San Giacomo, del Rajah di Pietra, della Nuova Bilfa di Noli, del Thenax di Celle Ligure, del New Gilda di Varazze e del Symbol e del Fantasque di Cairo Montenotte.

**Animazione e altro.** Serata natalizia con musica ed animazione alla Piazzetta nel centro storico di Albenga.

Vanno di moda anche le messaggerie con computer ai tavoli dei locali, con la possibilità di collegamenti, via Internet, altri posti di ritrovo italiani.

Fra i locali che propongono la serata in tono telematico c'è il Tnt nel centro storicio di Savona. Il nome significa «Taverna del navigatore telematico» e consente di fare uno spuntino accanto a un computer collegato con Internet. Ci inoltre il Mirò di via al Santuario a Finalpia e il Delphin's bar sul lungomare di Pietra Ligure.

Altri locale sono aperti oggi per passare la serata con buona musica. Fra questi il Tacchi, dadi e datteri (con canal di Stella, Il Pirata di Pietra, la Concordia e il Mirabola Café di Verezzi, il Cabaret music bar di Alassio, il Trocadero e il Vittoria sul lungomare di Finale, il Mad di Albissola, la Berbera di Millesimo.

Pomeriggio in musica con merenda tipica ligure all'osteria «Lassù» sulla collina di Borgio Verezzi. **[a. z.]**

Spettacolo di ritmi sudamericani, revival e grandi orchestre

# S. Stefano, guida completa a una notte di divertimenti

Anche a Santo Stefano mancano gli appuntamenti per gli amanti della notte, soprattutto nei locali della Riviera. Si va dal liscio-revival alla musica d'ascolto, dal karaoke ai ritmi latini. Chiuse invece molte discoteche, l'appuntamento per gli amanti della dance e degli effetti speciali è per il Capodanno.

Il Salone dei fiori di Villanova d'Albenga ha previsto nel giorno di Santo Stefano il suo veglione: in questa serata si esibisce l'orchestra «Orsa Maggiore», una delle più note in Riviera. L'orchestra «Vera Romagna» ritorna al dancing Le Chat di Savona. «I Valentino» sono invece di scena al Salone di località Isole a Cengio.

Sempre nel genere dancing-revival da ricordare le aperture pomeridiane di molti locali del Ponente. Fra questi il Patio di Finalpia, il Saitta e il Manhattan Inn di Loano. I così detti «té danzanti» da Natale a marzo diventano una caratteristica di molti locali. Sono il punto di riferimento per migliaia di anziani che scelgono questa zona della Riviera per passare il periodo più freddo dell'anno. Da segnalare che martedì sera il Manhattan Inn di Loano ospita invece il gruppo dei «Made in Italy».

Ritmi carioca nei locali della provincia di Savona in occasione delle festività natalizie

Grande serata latino americana, musica dal vivo del «Gruppo Brasilero», alla nuova Casbah, ex Meta di Notte, in via Aurelia ad Andora. Ritmi carioca anche alla Bella Marinella sul lungomare di Loano. Sempre a Loano «Tre Vocìblu» dal vivo al Club Movida. Ancora nel Finalese Enzo Cioffi dal vivo all'Airone di Pietra, musica d'ascolto e video juke-box al Trocadero sul lungomare di Finale.

Animazione, con in coinvolgimento del pubblico, alla Piazzetta degli Artisti nel centro storico di Albenga. Musica commerciale e latina al nuovo Cuba Libre Café di Finale. Musica jazz d'ascolto al Kokojazz di Ranzi, frazione di Pietra.

Il giorno di Santo Stefano può essere una occasione diversa per gli amanti del karaoke. Fra i locali che sono dotati del laser karaoke ci sono la taverna del bar Sport di Millesimo, la Cascina del Vai di Cairo Montenotte, al Mirò di Finalpia, al Delphin's di Pietra, al Pub 36 di Boissano e il Poseidon's di Loano.

Fra le curiosità il pianoforte computerizzato della gelateria «Giacomel» di Alassio. Nella saletta interna del noto locale c'è il piano che contiene un computer che da gli impulsi ai tasti che muovendosi da soli «eliminano» il problema del pianista ma garantiscono il concerto. **[a. r.]**

I gusti del pubblico che sta affollando le sale della Provincia: trionfa la nuova edizione di «Vacanze di Natale»

# Pocahontas, Casper e Verdone: ecco le star natalizie

*Guida alle prime visioni più spettacolari nei cinema di Savona e della Riviera*

Carlo Verdone in «Viaggi di nozze»

**SAVONA.** Sono «Pocahontas» e «Vacanze di Natale» i film di richiamo per questo fine settimana. Il cartone animato Disney è in programmazione al Diana1, al Colombo di Alassio, all'Ambra Albenga, all'Abba di Cairo Montenotte, all'Ondina di Finale Ligure e al Verdi1 di Varazze. La storia romantica, che ha commosso gli spettatori di tutto il mondo, in provincia di Savona sta mietendo incassi da record già da alcune settimane.

L'altro film di richiamo è «Vacanze di Natale '95», con Cristian De Sica e Massimo Boldi ridanciani protagonisti. Il film è in programmazione al Diana 3 di Savona, all'Astor di Albenga, al Loanese e al Verdi 2 di Varazze.

Anche i «Viaggi di nozze» di Carlo Verdone sono in forte ascesa: la pellicola viene proposta dal Diana 2 di Savona, e dal Ritz di Alassio. Il film vede protagonista Carlo Verdone in tre differenti versioni di marito in luna di miele. Uno schema già seguito successo in altre pellicole.

Più originale la programmazione scelta dall'Astor, che da alcuni giorni propone «Casper», la storia del fantasma dei fumetti che si innamora di una bambina e sogna di tornare per un giorno fra i mortali. Al Filmstudio di Savona va in scena in prima visione «Facciamo Paradiso», una pellicola con Margherita Buy, Lello Arena e Philippe Leroy che racconta la storia di vent'anni di vita familiare. Al cinema Lux di Millesimo, infine, oggi è in programmazione «Apollo 13»: l'ultimo film con Tom Hanks che racconta le disavventure di una missione spaziale impegnata a conquistare la luna alla fine degli Anni '60. Per Tom Hanks un'altra prova da protagonista dopo gli Oscar con «Philadelphia» e «Forrest Gump». **[e. b.]**

### IL PROGRAMMA

## *Millesimo, arriva Mowgli*

Nel ponte di Natale è in programma una sola variazione nelle sale cinematografiche savonesi. Solo il cinema Lux di Millesimo proporrà novità per Natale e Santo Stefano. Oggi è l'ultimo giorno per «Apollo 13» mentre domani e martedì sarà in programmazione «Mowgli - Il libro della giungla». Nei prossimi giorni sono in programma cambiamenti anche al Filmstudio di piazza Diaz. Da giovedì 28 andrà in scena «Forget Paris» con Billy Crystal e Debra Winger. Per la fine dell'anno, invece, sarà in programmazione «L'inglese che salì sulla collina e scese da una montagna». Anche il Colombo di Alassio dopo la grande abbuffata di «Pocahontas» per il 28 dicembre ha previsto un cambio: andrà in programmazione «Seven». Anche l'Abba di Cairo Montenotte ha previsto variazioni di programma durante le feste. «Pocahontas» resterà in visione sino al giorno di Santo Stefano e da mercoledì andrà in scena «Mowgli - Il libro della giungla». Per il week-end di fine sarà invece in programmazione «Mortal Kombat», il nuovo film dedicato agli appassionati di arti marziali. Il cinema di Sassello tornerà al lavoro venerdì prossimo con «Apollo 13», il film che racconta il clamoroso e drammatico insuccesso di una missione spaziale americana che tentava la conquista della luna. **[e. b.]**

## STASERA AL CINEMA

**SAVONA**
**Teatro Chiabrera** OGGI RIPOSO

**Astor** Tel. 854.627 Or.: 15,45/18/20,15/22,30 L. 10.000/7000
**Casper**
di B. Silberling, con C. Ricci, B. Pullman, C. Moriarty (Usa '95) - In vecchio abita il fantasma di bambino che rimedia ai guai combinati dai suoi zii fantasmi e si innamora di una fanciullina «umana» N. V. 1h 40' **Fantastico**

**Diana 1** Tel. 825.714 Or.: 15,30 17,15/19/20,40/22,30 L.
**Pocahontas**
di M. Gabriel e E. Goldberg, canzoni di A. Menken (Usa '95) Lui è un soldato inglese del 1600. Lei Principessa Pellerossa. Si incontrano, l'amore, intorno a loro scoppiano i conflitti... N. V. 1h 30' **Animazione**

**Diana 2** Tel. 825.714 Or.: 15,45/18/20,15/22,30 L. 10.000/7000
**Viaggi di nozze**
di C. Verdone, con C. Verdone, C. Gerini, C. Mascoli, V. Peretti (Ita '95) - Tre differenti coppie in viaggio di : «coatti», i modernisti assillati dalla famiglia, un pignolo pedante e la sua vittima N. V. 1h 42' **Commedia**

**Diana 3** Tel. 825.714 Or.: 15,45/18/20,15/22,30 L. 10.000/7000
**Vacanze di Natale '95**
di N. Parenti, con C. De Sica, M. Boldi, L. Perry (Ita. '95) - C'è chi tenta di riconquistare la moglie e chi bene d'occhio la figlia che ha una cotta per una telestar. Ad Aspen, in Colorado, flirt, equivoci e follie N. V. 1h 40' **Comico**

Tel. Or.: 15,30/17,15/18/20,40 22,30. Lire 10.000/7000
**Ace Ventura - Missione Africa**
di S. Oedekerk, con J. Carrey, I. McNeice, S. Callow (Usa '91) — Il detective «acchiappanimali» rintracciare un pipistrello nella selvaggia Africa, per evitare una sanguinosa guerra tribale N. V. 1h 35' **Comico**

**Filmstudio** Tel. 838.63.22 Or.: 15,30/17,30/20,30/22.30 Lire
**Facciamo Paradiso**
di M. Monicelli, con M. Buy, L. Arena, P. Noiret (Ita. '95) Le lotte, gli amori, le conquiste umane e di una ragazza della borghesia milanese dal 1949 al 2011. Dal libro di Pontiggia. N. V. 1h 50' **Commedia**

**Jolly** Tel. 850.570 Or.: 15,30/17,30/20,30 22,30. L. 9000/6000/5000
**Film a luci rosse**

**Salesiani** Ore 15,30 Lire 7000/5000
OGGI RIPOSO

**ALASSIO** Tel 64.02.63 Or 16,30 18/19,30/21/22,30 L. 10.000/6000/5000
**Pocahontas**
di M. Gabriel e E. Goldberg, canzoni di A. Menken (Usa '95) - Lui è un soldato inglese del 1600. Lei una Principessa Pellerossa incontrano, nasce l'amore, ma intorno a loro scoppiano i conflitti... N. V. 1h 30' **Animazione**

**Ritz** Tel. 640.427 Or.: 20,30/22,30; fest. e prel. 16,30/18,30/20,30/22,30 L. 10.000/6000/5000
**Viaggi di nozze**
di C. Verdone, con C. Verdone, C. Gerini, C. Mascoli, V. Peretti (Ita '95) — Tre differenti coppie in viaggio di nozze: i «coatti», i modernisti assillati dalla famiglia, un pignolo pedante e la sua vittima N. V. 1h 42' **Commedia**

**Ambra** Or. 16/17,30/19,10/20,40 22,30 - L. 9000/6000
**Pocahontas**
di M. Gabriel e E. Goldberg, canzoni di A. Menken (Usa '95) Lui è soldato inglese del 1800. Lei una Principessa . Si incontrano, l'amore, ma a loro scoppiano i conflitti... N. V. 1h 30' **Animazione**

50.997 Or.: 20,30/22,30; fest. e pref. 16,30/18,30/20,30/22,30 Lire
**Vacanze di Natale '95**
di N. Parenti, con C. De Sica, M. Boldi, L. Perry (Ita. '95) — C'è chi tenta di riconquistare la moglie e chi bene d'occhio la figlia che ha una cotta per una telestar. Ad Aspen, in Colorado, flirt, equivoci e follie. N. V. 1h 40' **Comico**

**ALBISOLA SUP. Teatro Leone** Ore 21 Lire 15.000
OGGI RIPOSO

**CAIRO M. Abba** Or.: 16/17,30/18/20,30/22 Lire 10.000 e 8000
**Pocahontas**
di M. Gabriel e E. Goldberg, canzoni di A. Menken (Usa '95) — Lui è un soldato inglese del 1600. Lei una Principessa Pellerossa. Si incontrano, nasce l'amore, ma intorno a loro scoppiano i conflitti... N. V. 1h 30' **Animazione**

692.200. Orario: 15/16,45/18,30/20,30/22,30 L. 9000/7000
**Pocahontas**
di M. Gabriel e E. Goldberg, canzoni di A. Menken (Usa '95) — Lui è un soldato inglese del 1600. Lei una Principessa Pellerossa. Si incontrano, nasce l'amore, ma intorno a loro scoppiano i conflitti... N. V. 1h 30' **Animazione**

**LOANO Loanese** Or.: 16,30/18,30/20,30/22,30 Lire 10.000/6000
**Vacanze di Natale '**
di N. Parenti, con C. De Sica, M. Boldi, L. Perry (Ita. '95) — C'è chi tenta di riconquistare la moglie e chi bene d'occhio la figlia che ha una cotta per una telestar. Ad Aspen, in Colorado, flirt, equivoci e follie. N. V. 1h 40' **Comico**

**MILLESIMO Lux** Or.: 17/21 L. 7000/5000
**Apollo 13**
di R. Howard, con T. Hanks, B. Paxton, K. Bacon (Usa '95) La drammatica missione di Apollo 13 che, nel 1970, in seguito al guasto dei sistemi elettrici, rischiò di perdersi nello spazio N. V. 2h 20' **Avventuroso**

**T. di** OGGI RIPOSO

1 97.249 Or.: 15,15/17/18,30/21 22,30. L. 12.000/8000
**Pocahontas**
Gabriel e E. Goldberg, canzoni di A. Menken (Usa '95) Lui è un inglese del 1800. Lei una Principessa Pellerossa. Si incontrano, nasce l'amore, ma intorno a loro scoppiano i conflitti... N. V. 1h 30' **Animazione**

**Verdi 2** Tel. 97.249 Or.: 15/16,45/18,30 20,30/22,30 L.
**Vacanze di Natale '95**
di N. Parenti, con C. De Sica, M. Boldi, L. Perry (Ita. '95) — C'è chi tenta di riconquistare la moglie o chi bene d'occhio la figlia che ha una cotta per una telestar. Ad Aspen, in Colorado, flirt, equivoci e follie. N. V. 1h 40' **Comico**

prima di andare al cinema consulta le recensioni telefoniche di Lietta Tornabuoni:
**144-66-0919**

## GENOVA E IMPERIA

**TEATRI**

**Teatro Carlo Felice:** La Traviata. Direttore Oren. Regia Luis Pasqual. Con Giusy Devinu, Lidia Tirendi, Mina Blum, Marcelo Alvarez. Or.: Lire da 115.000 a 65.000
**Teatro Stabile.** Teatro della Corte: Oggi riposo.
**Teatro Stabile.** Sala Duse: Sir Galvano e il cavaliere verde di Dennis Scott con gli allievi della scuola di recitazione del Teatro di Genova. Or.: 16. Ingres-
**Politeama Genovese:** La Compagnia Balistrocchi la. La seduzione come arte di vivere. Regia di Piero Rossi. Or.: 20.30. Lire 40/30.000
**Teatro della Tosse.** Sala Aldo Trionfo: Oggi riposo. Martedì Volàl Labiche, Variazioni prevedibili su Un cappello di paglia di Firenze. Regia di Filippo Crivelli. Or.: Lire 28.000/20.000 secondo

**CINEMA**

**Ariston 1:** Casper
**Ariston 2:** I soliti sospetti
**Augustus:** Pocahontas
**Corallo 1:** Guantanamera
**Corallo 2:** Il profumo del mosto selvatico
**Gratacielo:** Vacanze di Natale '95
**Lux:** La lettera scarlatta
**Odeon:** Mai con uno sconosciuto
**Olimpia:** Seven
**Orfeo:** Palla di neve
**Palazzo:** Seven
**Ritz:** Santa Clause
**Universale 1:** Braveheart. Cuore impavido
**Universale 2:** Casper
**Universale 3:** Underground
**Verdi:** Guantanamera
**Luci rosse:** Abc, Alcione, Centrale 1 e 2, Chiabrera, Cristallo, Dionisio, Eldorado, Smeraldo

**IMPERIA**

**Centrale:** Casper
**Dante:** Viaggi di nozze
**Imperia:** Pocahontas

**SANREMO**

**Ariston:** Pocahontas
**Ariston Ritz:** Viaggi di nozze
**Ariston Roof Sala 1:** Selvaggi
**Ariston Roof Sala 2:** Casper
**Ariston Roof Sala 3:** Facciamo paradiso
**Sanremese:** Casper
**Centrale:** Vacanze di Natale '95
**Orfeo:** Braveheart
**Taborin:** La lettera scarlatta

Brutto 1° tempo e ospiti in vantaggio, poi segna Lazzaretti: nel finale sfiorato il successo

# Savona, non basta una gran ripresa

## *Il Moncalieri strappa l'1-1 con un pizzico di fortuna*

**SESTRESE BATTUTA**

### *Viareggio-qualità: 2-0*

**VIAREGGIO.** Nulla da fare per la Sestrese. Con gol per tempo, il Viareggio (2-0) ha castigato forse anche al di là dei loro demeriti gli uomini di Ghilino. La pressione dei toscani, già notevole in avvio, ha portato però al primo gol solo in pieno recupero: era infatti il 48' della prima frazione quando Molucchi, scattato in area su lancio di Chiappini dopo azione da calcio d'angolo, e in sospetta posizione di fuorigioco, ha fulminato Gestro. I giocatori della Sestrese hanno a lungo prtestato col guardalinee, per la posizione a loro giudizio irregolare dell'autore del gol. La Sestrese nella ripresa ha cercato di reagire, non riuscendo però quasi mai ad impensierire Mannini. Il Viareggio, dopo aver protestato per un atterramento in area di Eritreo, all'80' ha perso Vignali, espulso per di ammonizioni, ma ha infine colto il raddoppio al 93' con Eritreo, che finalizzava un contropiede su lancio di D'Agostino. [r. l.]

## Un terzetto si gioca la C2

### *Sono l'Aosta, il Pisa e la Biellese a staccarsi sulla vetta del girone*

Ormai è chiaro: la vetta sarà una lotta a tre. I risultati della prima giornata di ritorno, l'ultima del 1995, confermano che la formazione che a maggio sarà in C2 deve uscir fuori dal terzetto composto da Aosta, Pisa e Biellese.

I valligiani hanno travolto il pur quotato Poggibonsi, andando a segno già due volte nel primo tempo con Fogliatti al 37' e Fermanelli al 45'. La capolista ha poi incrementato il bottino al 55' ancora con Fogliatti, prima che Borneo su rigore riducesse le distanze, ad un quarto d'ora dalla fine.

Ben più faticata l'affermazione del Pisa. I nerazzurri di Signorini si sono trovati di fronte una rocciosa Torrelaghese, e hanno dovuto attendere il 66' per «sfondare», grazie ad una rete di Brogi. Esplode invece l'attacco della Biellese, che sul terreno del fanalino Nizza ha firmato quattro reti nella mezz'ora finale. Primo centro per Girelli al 60', doppietta di Comi nel giro di cinque minuti, e sigillo finale di Rossi.

Il Savona conquista intanto, comunque, il quarto posto, sfruttando anche il capitombolo del Castelnuovo Garfagnana sul terreno del Saluzzo: il gol è stato di Careglio al 35'. Da ricordare ancora il pareggio tra Asti e Pinerolo con botta e risposta in apertura tra Nordi e Fabbrini, e quello senza reti di Colle val d'Elsa.

Risultati e classifica. Aosta-Poggibonsi 3-1; Asti-Pinerolo 1-1; Colligiana-Châtillon 0-0; Nizza-Biellese 0-4; Pisa-Torrelaghese 1-0; Savona-Moncalieri 1-1; Pontedecimo-Camaiore 1-1; Saluzzo-Castelnuovo 1-0; Viareggio-Sestrese 2-0. Aosta p. 39; Pisa 37; Biellese 35; Savona e Poggibonsi 28; Moncalieri 27; Castelnuovo 26; Colligiana 25; Viareggio 24; Châtillon e Camaiore 20; Pinerolo ed Asti 19; Sestrese, Saluzzo e Torrelaghese 17; Pontedecimo 16; Nizza Millefonti 12. [m. no.]

**SAVONA.** Ancora un pareggio interno (ed è il quinto dall'inizio del campionato) per il Savona. I biancoblù sono stati bloccati ieri dal Moncalieri (1-1), al termine di una partita dai due volti. Nel primo tempo si è visto un Savona abulico e privo di idee, e con giocatori come Sole e Codice, ben al di sotto del loro rendimento normale. Un Savona che ha dovuto poi recuperare il pareggio, visto che sul finale del primo tempo i torinesi erano passati in vantaggio, con un gol viziato da un sospetto fuorigioco.

Correva infatti il 44' quando Sole commetteva un errore difensivo: palla a Barison che evitava Viviani in uscita, depositando la sfera nella rete sguarnita. Un gol che è arrivato inaspettato, visto che i piemontesi non avevano ancora compiuto un solo tiro nello specchio della porta ligure. Al contrario del Savona, che seppure in maniera confusionaria aveva avuto un paio di palloni buoni.

Il primo al 5', Lazzaretti che dalla lunga distanza calciava alto sopra la traversa, la seconda con il giovane ma bravo Cattardico, su punizione deviata dal portiere Miglino, il migliore in assoluto tra le file della formazione ospite. Nella ripresa è visto comunque un Savona totalmente rinfrancato e spumeggiante, che ha fatto vedere ai pochi presenti in tribuna (meno di duecento gli spettatori) carattere ed anche del buon calcio.

Una nota di merito soprattutto a Flavio Ferraro, che ha tolto il giovane e spaesato Corallo a Sole (che zoppicava), dando spazio a Riolfo e a Tino. L'accoppiata è stata sicuramente vincente, anche se i due in alcune occasioni non sono riusciti a finalizzare quello che avrebbe potuto essere il gol-partita. Che i biancoblù siano volessero passare il Natale con una sconfitta lo è capito subito nella ripresa, quando Sbravati (49') su punizione ha messo in seria difficoltà la difesa ospite, e quando Riolfo ha avuto sui piedi la palla del pareggio, ma la sua conclusione è stata salvata da Salerno sulla linea di porta.

Ferraro ha chiuso il '95 con un pareggio

A forza di insistere, è poi arrivato il pareggio, al 55': angolo di Verdicchio, devia il pallone Codice (che si è un po' ripreso nel secondo tempo) sul secondo palo, interviene di testa Lazzaretti che realizza così il suo quinto centro stagionale. Il Savona e questo punto sale in cattedra, i biancoblù giocano bene e meriterebbero i tre punti. Ed è anche sfortunato, questo Savona. Verdicchio ha sui piedi due palle-gol: la prima al 55' è parata da Miglino, e la seconda conclusione (72') si stampa sull'incrocio dei pali, e al ritorno in campo Valentino da due passi mette alto sulla traversa. Il finale è tutto biancoblù: Riolfo e Tino (88') si contrastano però e vicenda e la vittoria sfuma. [r. p.]

**Savona:** Viviani; Bocchi, Lazzaretti; Valentino, Sbravati, Panucci; Sole (46' Tino), Corallo (46' Riolfo), Codice, Verdicchio, Cattardico.
**Moncalieri:** Miglino; Pecoraro, Salerno; Camani, Segato, Costanzo; Caputo, Milani, Barison, Formato, Sandri.
**Arbitro:** De Leo.
**Reti:** 44' Barison, 10' (s.t.) Lazzaretti.

## Pontedecimo

### *Solito pareggio ma che paura*

**GENOVA.** Non c'è niente da fare: il Pontedecimo non riesce ad «espugnare» il proprio campo. Con il Camaiore si ripete il copione già visto sei giorni con il Moncalieri, e molte altre volte: i continui attacchi non partoriscono che un pareggino (1-1) che muove la classifica non la posizione del Pontedecimo, malinconicamente relegato sul terzultimo gradino. Ed è andata bene ai granata di Armienti, perché è stato il Camaiore ad andare in vantaggio.

In partenza il tecnico genovese rinuncia a Farcinto, spedito in tribuna perché affaticato, e dà fiducia a Passani. La danza è condotta dalla squadra di casa: al 24' viene annullato un gol a Mannini per un fuorigioco non evidentissimo. Un minuto dopo, l'inatteso gol dei toscani: lancio di Mallegni, il libero Ardoino e lo stopper Spaggiari pensano che Bonucelli sia in fuorigioco, ma pensano male perché centravanti raccoglie e fulmina un immobile Bellia.

Al 37' palo del Pontedecimo su colpo di testa di Spaggiari. Al 50' cross di Pastine dalla fascia e colpo vincente di Mosca che di testa inventa una pallonetto imparabile. Al 72' cross di Dalmonte, e incrocio dei pali di Ferraris ancora colpo di testa. All'83' errore di Ardoino, Bonucelli è solo davanti a Bellia, ma spreca con un tiro a lato.

**Pontedecimo:** Bellia; Balsamo, Dal Monte (83' Petriello); Ardoino, Spaggiari, Stabile; Passani, Pastine, Mannini, Mosca, Ferraris. **Camaiore:** Alberti; Merciadri, Arditi; S. Benedetti, Dianda, Cavallo; Mallegni, Farnocchio (68' Romoli 83' Lippi), Bonucelli, Bennati, Mo[illegible]. **Arb.:** Longarzo. **Reti:** 25' Bonucelli; 50' Mosca. [d. s.]

C'è malumore dopo l'1-2 di Foggia

# Il solito Genoa «da trasferta»

Inutile, a Foggia, il quindicesimo centro stagionale del capocannoniere Montella

**GENOVA.** Nuovo stop esterno per il Genoa: la battuta d'arresto di Foggia sono così diventate quattro le sconfitte subite fuori dalla squadra rossoblù, su un totale di otto gare disputate lontano da Marassi. La squadra di Radice, ormai è evidente, non riesce ad imporre il proprio superiore tasso tecnico lontano da Genova. Spesso, infatti, pur perdendo ha demeritato, ma ogni volta ha favorito gli avversari inanellando un'inquietante serie di errori.

Venerdì sera a Foggia, i rossoblù hanno sofferto molto nel primo tempo. L'iniziale schieramento difensivo a quattro, con Turrone libero, ha sbandato di fronte alle veloci incursioni del tridente Bresciani-Kolyvanov-Mandelli. E anche l'attacco ha latitato, non riuscendo mai ad indirizzare un solo tiro verso il portiere Brunner. Le cose invece sono andate decisamente meglio nella ripresa. Bortolazzi al posto di Turrone: e il «veterano» è un giocatore che in quella posizione, in trasferta, rendersi utile anche in fase di rilancio. Montella e Nappi hanno cominciato a ritrovarsi ma purtroppo, quando ormai il pareggio sembrava sicuro, ecco la doccia fredda, cioè il gol del 2-1 di Tedesco.

«Abbiamo dormito su quella punizione di Kolyvanov - ha commentato Radice nel dopopartita - e così adesso ci troviamo a dover commentare un'altra sconfitta. Dopo un primo tempo così così, ci siamo ripresi i secondi 45 minuti. Siamo riusciti a mettere in difficoltà il Foggia, ed anche a riagguntare il risultato. Pareva fatta, il calcio è semplice: se fai errori, subisci. Ne parlerò coi ragazzi alla ripresa degli allenamenti».

Ieri il tecnico si è incontrato con Spinelli. Un colloquio riservato, ma probabile che il presidente abbia espresso al tecnico alcune perplessità, soprattutto riguardo a certi atteggiamenti rinunciatari e ai troppi cambi d'assetto tattico. Il Genoa riprenderà la preparazione mercoledì 27 al pomeriggio, al «Pio». Il 4 gennaio poi affronterà in amichevole l'Imperia, alle 14,30 allo stadio «Ciccione».

**Damiano Basso**

COMITATO FESTEGGIAMENTI CARNEVALE con il patrocinio del
COMUNE DI
BORGHETTO S. SPIRITO
ASSESSORATO AL TURISMO e con I COMITATI: BORGO PONENTE, BORGO LEVANTE e LAONI PROLOCO
Vieni
a Borghetto
e Vinci
dal 10 DICEMBRE 1995
GRANDE LOTTERIA DI BENEFICENZA
L. D.D. 4311/95 (SV)
All'estrazione sarà presente un funzionario dell'Amministrazione Finanziaria di Savona
1° PREMIO: FIAT 500 ED (visibile presso lo show-room AUTO AZZURRA di Finale Ligure - Via Dante Alighieri n°7)
2° PREMIO: BUONO SCONTO DI 1.000.000 per un viaggio a scelta (presso STORIE DI VIAGGI - C.so IV Novembre 10/r - Borghetto S.S.)
3° PREMIO: 1 Telefono Cellulare Motorola (visibile presso ODASSO - Via Aurelia 352 - LOANO)
VINCI: NEI NEGOZI ADERENTI ALL'INIZIATIVA RICEVERAI IL BIGLIETTO DELLA LOTTERIA GRATIS
ESTRAZIONE IL 25 FEBBRAIO '96 al termine del "BORGHETTO CARNEVAL"

Pallanuoto A1: nell'ultimo match del '95 battuto il Catania per 15-12

# La Rari torna al quinto posto

*Ghibellini e compagni domano i siciliani con una certa disinvoltura, mentre la società si dice soddisfatta della proroga di 9 mesi decisa dal Comune per la gestione della piscina*

SAVONA. Vittoria «ai punti» venerdì sera in consiglio comunale, successo per ko in piscina contro il Catania. La Rari Nantes Athena esce con una certa soddisfazione dall'ultimo fine settimana prima di Natale, e senza dubbio le saranno più quanto si temeva potesse accadere.

Venerdì sera, dunque, il Comune ha una proroga di nove mesi alla Rari nella gestione delle piscine di corso Colombo e piazzale Eroe dei due mondi. In pratica, tutta l'attuale stagione sportiva. Nel frattempo, un'apposita commissione valuterà se procedere poi, alla scadenza della proroga, ad un'autentica gara d'appalto, o se assegnare definitivamente convenzione gli impianti al club biancorosso.

Il presidente Cuneo: «Il provvedimento, visto il momento, va bene. Ovviamente, è necessario che in questi nove mesi si avvii l'iter perché possa proseguire anche nella stagione successiva solo la nostra attività, ma anche il procedimento per la copertura della vasca olimpica. C'è un progetto di massima, c'è l'ok della Fin, ed anche la giunta aveva già messo a bilancio un contributo di due miliardi. Mi auguro che tali presupposti portino poi ad una conclusione del tutto positiva della vicenda».

Positivo senz'altro, nel frattempo, il risultato di ieri. Il Catania è stato rispedito al mittente con un 15-12 (parziali 5-3 4-3 4-3 2-3) in pratica mai in discussione. La Rari ha giocato un'ottima prima parte di gara, consentendo agli etnei di rifarsi avanti nel punteggio soltanto a match ampiamente scontato. Un risultato che consente ai biancorossi di riagganciare la Pro Recco al quinto posto, in attesa del recupero in Lombardia (Milano?) contro il Brescia, programmato per il 10 gennaio.

La gara di ieri ha mostrato un certo equilibrio in avvio, ben presto l'Athena ha potuto sfruttare anche il singolare assetto del Catania: gli ospiti si erano presentati in dieci compreso il secondo portiere Capuano, ed hanno perso prima della fine della frazione iniziale Alessi per proteste: il giocatore siciliano ha mandato a quel paese l'arbitro Zerbini.

Pronti via, e segna Locatelli. Buon segno: quando il primo gol savonese è del biondo attaccante, per tradizione la Rari vince. Ma è stata soprattutto una doppietta di Giambasu, unita alle reti di Fresia e Ghibellini rigore, a lanciare l'Athena. Per gli ospiti, doppietta di Palazzo e centro di Kolotov.

Ancora il russo (due gol) e Palazzo (uno) tenevano in corsa l'Eubea nella seconda frazione, due bersagli di Milat e le realizzazioni di Petronelli e Ghibellini mandavano già i locali su un tranquillo «+3». Vantaggio ampliato nel terzo quarto: ancora «doppie» di Milat e Giambasu, e fronte di altri due bersagli di Palazzo e uno di Fulvio Arnaud. Pressoché inutile l'ultimo tempo, contrassegnato dai gol di Locatelli e Angelini da parte, e da una tripletta di Kolotov dall'altra.

Mentre l'Athena riprendeva quota in classifica, il Bogliasco cedeva le armi nella tana del Como. Un 14-11 battagliato, e che ha visto i liguri sognare e lungo la possibilità almeno di un pareggio, che sarebbe stato molto prezioso visto che l'Anzio è tornato a sperare battendo un convulso finale di gara l'Ortigia. Peccato per la banda De Crescenzo: un risultato utile ieri avrebbe tenuto a tiro della «zona calda» anche lo stesso Como.

E' finita intanto l'imbattibilità del fenomeno-Florentia. E' stato il Pescara di Manuel Estiarte a porre fine alla serie-si dei gigliati, violando la «Nannini» al termine di una gara vibrante e nervosa. C'è così un rendez-vous plurimo al vertice, visto che il Posillipo non si è fatto sfuggire l'occasione, schiantando il derelitto Modena. Annaspa e tre punti, ma nell'occasione ha vinto senza problemi, la Roma: forse proprio i capitolini l'«anello debole» di una catena di big che però ben difficilmente lascerà spazio ad altri. [m. no.]

Alberto Ghibellini dell'Athena, tra i protagonisti della partita di ieri col Catania

## SERIE A1

### CLASSIFICA

| SQUADRE | P | PARTITE V | N | P | RETI F | S | Diff. |
|---|---|---|---|---|---|---|---|
| | 21 | 10 | 1 | 1 | 163 | 110 | +53 |
| | 21 | 10 | 1 | 1 | 150 | 107 | +43 |
| | 21 | 10 | 1 | 1 | 141 | 103 | +38 |
| | 18 | 7 | 4 | 1 | 160 | 113 | +47 |
| | 13 | 6 | 1 | 5 | 122 | 113 | +9 |
| | 13 | 6 | 1 | 4 | 112 | 106 | +6 |
| CATANIA | 11 | 5 | 1 | | 123 | 129 | -6 |
| COMO | 10 | 5 | 0 | 7 | 124 | 117 | +7 |
| PAGUROS | 10 | 4 | 2 | 6 | 136 | 144 | -8 |
| BRESCIA | 9 | 4 | 1 | 6 | 112 | 129 | -17 |
| ORTIGIA | 7 | 3 | 1 | 8 | 105 | 125 | -20 |
| | 7 | 3 | 1 | 8 | 122 | 148 | -26 |
| ANZIO | 5 | 2 | 1 | 9 | 108 | 157 | -49 |
| MODENA | 0 | 0 | | 12 | 98 | 166 | -68 |

Brescia e Savona una gara in

**RISULTATI**
Dodicesima giornata

| | |
|---|---|
| ANZIO - ORTIGIA | 8-7 |
| FLORENTIA - PESCARA | 10-11 |
| COMO - BOGLIASCO | 14-11 |
| PAGUROS - ROMA | 9-16 |
| POSILLIPO - MODENA | 16-9 |
| RECCO - BRESCIA (gioc. ven.) | 15-7 |
| SAVONA - CATANIA | 15-12 |

**Prossimo turno**
Tredicesima giornata
(sabato 13/1 ore 17,30)

BOGLIASCO - POSILLIPO
CATANIA - FLORENTIA
BRESCIA - PAGUROS
MODENA - ANZIO
PESCARA - RECCO
ROMA - COMO
ORTIGIA - SAVONA

CALCIO BABY

# *Allievi: Albenga, Andora e Villanova ospiteranno la «Coppa Primavera»*

Per i più piccoli le finali del «Vadone»

È stata presentata ieri nella sede delle Federazioni sportive di via Brignone, con il presidente provinciale del Coni Lelio Speranza, il presidente regionale del settore giovanile e scolastico della Figc, Giuseppe Piccardo, e dei componenti Michele Riviello e Olinto Posani, la trentunesima Coppa nazionale Primavera per Allievi.

La manifestazione vedrà al via 24 squadre divise in tre gironi: la Liguria è inserita nel «C», i nostri ragazzi avranno di fronte Campania, Marche, Puglie, Umbria e Veneto. Le partite si svolgeranno dal 4 al 7 gennaio ad Andora, Albenga e Villanova. Si qualificheranno le prime due di ogni girone, più la Sicilia e la miglior terza dei tre gruppi.

Convocati Cristian Cuccabita (Albaro); Andrea Barberis (Argentina); Matteo Capellino (Bogliasco); Giuseppe Repetto (Busalla); Simone Baudinelli e Lorenzo Romeo (Canaletto); Massimo Quartieri (Rapallo); Salvatore Bella (Rapallo); Marco (Legino); Danilo Ravecca (Pegliese); Stefan Marinescu, Nicola Beatrici e Siciliano (Ospedaletti); Luca De Blasi, Maurizio D'Angelo e Marco Donato (Savona); Riccardo Tamburini (Cairese) e Matteo Chiappara (Sestri). Tecnico Corrado Angeloni, dirigente responsabile Alfredo Schimmenti, medico Massimo Blondet, massaggiatore Emilio Pianti. La prima convocazione per gli allenamenti è per mercoledì 27 alle 14 al campo «Ligorna».

Questo il calendario delle gare, tutte in contemporanea. Il 4 gennaio alle 10,30 Puglie-Liguria (Albenga), Campania-Umbria (Andora) e Veneto-Marche (Villanova). Venerdì 5 alle 14,30 Campania-Puglie (Villanova), Umbria-Veneto (Albenga) e Liguria-Marche (Andora). Domenica 7 alle 10,30 Puglie-Umbria (Andora), Marche-Campania (Albenga) e Veneto-Liguria (Villanova). Poi si andrà in Campania per le ultime due giornate: il 9 febbraio alle 10,30 Veneto-Puglie, Liguria-Campania e Umbria-Marche e il 19 alle 14,30 Puglie-Marche, Campania-Veneto e Umbria-Liguria. Le finali dall'ottavo al primo posto si svolgeranno poi l'8 aprile il Sicilia.

## I recuperi

### *Rapallo pari Argentina vola*

La «strenna» dei dilettanti è ricca e tormentata. Oltre alle gare di ieri, il calcio riserva pure oggi una consistente appendice.

**Busalla-Rapallo 1-1.** Il Busalla fa match, ma Rapallo ottiene il punto che era nelle sue speranze. Al 32' Mulonia, nervoso per alcune decisioni incomprensibili del mediocre arbitro Rizzoli di Bologna, viene ammonito. Tre minuti dopo, ancora Mulonia area; stavolta cade in maniera troppo plateale, e scatta la seconda ammonizione. Il Busalla si ritrova in 10, ma al 44' riesce a segnare: Ottoboni sfodera la abilità su punizione, pallone sfugge a Giovinazzo, che getta sui piedi di Rozzi che insacca indisturbato.

Buon per il Rapallo che pareggio arrivi immediato: nell'intervallo D'Agostino sistema un paio di cose e al ritorno in campo è gol: 48', bel lancio di Quartieri, Tornari controlla e azzecca il diagonale.

**Olimpic-Argentina 1-2.** L'Argentina sbanca Campoligure e sale al primo posto nel girone A di Promozione. In vantaggio gli ospiti con Minici al 17', pareggio dei locali al 46', la rete che dà vittoria e primato all'Argentina la segna all'88' Fabrizio Gatti. La classifica vede al comando Vado e Argentina con punti, seguiti dal Pietra a 27.

**Fezzanese-Ligorna 5-2.** La Fezzanese capovolge il risultato della semifinale di andata (15 giorni fa al Ligorna A fu 3-1 per i genovesi) e si qualifica per la finale ligure la Sanremese.

**Così oggi.** Si recuperano il. Ampelio-Vallecrosia (Bordighera 15) per il girone A di Prima categoria, Rocchettese-Sassello (Rocchetta 14,30) e Camarana-Calizzano (Camerana 14,30) per il girone B di Seconda.

[d. s.]

MEMORIAL VADONE

### *Il giorno delle finali*

Tempo di finali al torneo organizzato dal Vado e riservato ai «Primi Calci». Stamane e partire dalle 10 Finale A, Vado, Sa- e S. Filippo danno vita alle due gare conclusive, del tutto simboliche: alla fine saranno premiate tutte le squadre. Come ogni anno il torneo vuol essere una festa del calcio nel nome del «Mago», Mario Vadone.

### *Al via 12 squadre*

A Pietra dal 27 al 1° gennaio si giocherà il 4° trofeo «Padre Gaetano Alberti», organizzato dal Soccorso e riservato ai Pulcini a sette giocatori. Al via due formazioni del Soccorso, Sc Alassio, Vado, Nolese, Loanesi, Legino, Finale, Savona, Cisano, S. Matteo e Assemini Calcio.

**Massimo Novaro**
**Roberto Pizzorno**


COMUNE DI LAIGUEGLIA
Assessorato alla Cultura

PARROCCHIA SAN MATTEO

"DICEMBRE-MUSICA" 1° FESTIVAL INTERNAZIONALE DI MUSICA CLASSICA LAIGUEGLIA 1995

GIOVEDI' DICEMBRE - 21.00
CHIESA PARROCCHIALE SAN MATTEO

*CONCERTO*

ORCHESTRA FILARMONICA «PAUL CONSTANTINESCU» DI PLOIESTI (ROMANIA)

pianista: MAURIZIO BARBORO
direttore: OVIDIU BALAN

SABATO 30 DICEMBRE - ORE 21.00
ORATORIO SANTA MARIA MADDALENA

*CONCERTO*

«DUO SIVORI»

BRUNO PIGNATA, violino
FRANCO GIACOSA, pianoforte

«IL VIRTUOSISMO LA TRASCRIZIONE NEL 1800»

Pianoforti: Ditta Canavese - Toirano
Consulenza Artistica: Franco Giacosa - Pietro Negro

INGRESSO LIBERO

GIOVEDI' 28 DICEMBRE - ORE 21.00
CHIESA PARROCCHIALE SAN MATTEO

*CONCERTO*

ORCHESTRA FILARMONICA «PAUL CONSTANTINESCU» DI PLOIESTI (ROMANIA)

pianista: MAURIZIO BARBORO
direttore: OVIDIU BALAN

*PROGRAMMA*
1ª parte

G. MANZINO (1929-1992) - PRELUDIO ALLA NOTTE (1979) per orchestra d'archi
D. SHOSTAKOVICH (1906-1975) - CONCERTO n. 2 op. 102 per pianoforte e orchestra
- Allegro
- Andante
- Allegro

2ª parte

L.V. BEETHOVEN (1770-1827) - SINFONIA n. 5 op. 67 in Do min
- Andante con brio
- Andante con moto
- Allegro
- Allegro

Presentazione a cura del prof. FRANCO GIACOSA

SABATO 30 DICEMBRE - ORE 21.00
ORATORIO SANTA MARIA MADDALENA

*CONCERTO*

«DUO SIVORI»

BRUNO PIGNATA - violino
FRANCO GIACOSA - pianoforte

«IL VIRTUOSISMO E LA TRASCRIZIONE NEL 1800»

PROGRAMMA
1ª parte

F. SCHUBERT (1797-1859) - SONATINA op. postuma 137 n. 3 in Sol min. Allegro giusto, Andante, Minuetto, Allegro
C. SIVORI (1815-1840) - FANTASIA sui temi del «BALLO IN MASCHERA» op. 19
N. PAGANINI (1782-1840) - «LA CAMPANELLA» Rondò dal II Concerto

2ª parte

R. VIANELLO (1944) - MELODIA NUZIALE
C. SIVORI - FANTASIA sui temi della «NORMA» op. 30
- REVERIE in Re minore
- TARANTELLA op. 21

Presentazione a cura del prof. Riccardo VIANELLO

Dopo il successo delle rassegne musicali estive si è sentita la giusta esigenza di proseguire l'attività concertistica anche durante la stagione invernale, collocando nel periodo natalizio il 1° Festival Internazionale di Musica Classica - Dicembre Musica il quale ambisce ad assumere il ruolo di atteso appuntamento fisso nel panorama culturale della Riviera delle Palme.

L'assessore alla Cultura **dott. Fabrizio Incardona**

In occasione del 1° Festival Internazionale di Musica Classica, una rassegna per la cui realizzazione l'organizzazione ha invitato concertisti di prestigio, desidero rivolgere a nome mio personale e dell'Amministrazione Comunale tutta, i più sinceri auguri di Buon Natale e Felice Anno Nuovo.

Il Sindaco
**rag. Silvano Montaldo**

## SPAZIO AFFARI

### LAVORO DOMANDE

**PE[redacted] D[redacted] ICO BABY [redacted]R**

**INFERMIERA** professionale nubile 45enne offresi per assistenza anziani [redacted] handicappati. Referenziata. Tel. 011 776.7439.
[redacted] [redacted]nne esperta con referenze offresi come baby-sitter. [redacted] pasti 011 318.0127.

**LAVORI [redacted] E PART TIME**

**INFERMIERA** g[redacted] pratica lavori ufficio, contabilità offresi anche part-time. Tel. 958.0234.
**SIGNORA** referenziata offresi assistenza infermieristica a persone non autosufficienti giorno o notte. Tel. 318.0127.

### [redacted] VENDITA

**TORINO CITTA'**

**ALLOGGIO** mq 170 salone 3 camere cucina doppi servizi [redacted]. Santateresa 776.4738.
[redacted] adiacente [redacted] Traiano libero ingresso 2 camere tinello cucinino bagno. Tel. 011 43.591.
**BIMAR** adiacente piazza Respighi libero ristrutturato ingresso 2 camere tinello cucinino bagno L. 150 milioni. Tel. 43.591.
**BIMAR** corso Sebastopoli recente ingresso 2 camere tinello cucinino bagno permuto dilazioni. Tel 43.591.
**BIMAR** Crocetta [redacted] da ristrutturare ingresso 3 camere cucina bagno solaio sovrastante. Tel. 011 43.591.
**BIMAR** Pozzo Strada libero ottimo ingresso salone 2 camere tinello [redacted] vizi box. Tel. 011 43.591.
**BIMAR** Vibert [redacted] alto ingresso salone 2 camere cucinotta bagno piano alto panoramico termoascensore. Tel. 43.591.
**CORSO** Matteotti (via Vittorio Amedeo) prestigioso signorile ingresso 4 camere soggiorno biservizi completamente ristrutturato finiture di pregio mq 155. Portineria. Studio Tolu 436.8444.
**CORSO** Re Umberto I[redacted] alloggio [redacted] vani soffitta [redacted] piano quarto vendo. Telefonare 591.9327.
[redacted] Tassoni 56 lofts lussuosi varie metrature splendide risoluzioni residenziali vende Harca. Tel. 746.738.
**CORSO** Traiano via [redacted] in bella casa ingresso soggiorno [redacted] camere cucina doppi servizi. Santateresa 776.4738.
**LIBERO** via Baltimora mq 95 3º piano [redacted]nsore L. 180 milioni non trattabili. Tel. 011 924.0931 - 924.0428 ore ufficio.
**POZZO STRADA** nuova costruzione immersa nel verde 2 camere cucina bagno 2 giardini privati, box auto, L. 225 milioni consegna 18 mesi. Tel. 705.448.
**PRECOLLINA** corso Moncalieri libero ingresso 2 camere tinello cucinino bagno box L. 200 milioni. Campisi 660.4519.
**SASSI** villa bifamiliare composta di due alloggi di 100 e 140 mq ampio terrazzo piano interrato di 240 mq con autorimessa tavernetta lavanderia finiture di pregio. Studio Tolu 436.8444.
**S. RITA** adiacente piazza Montanari casetta indipendente su 2 piani più seminterrato con tavernetta e lavanderia. Ampio cortile interno mq 240. Ristrutturata. Studio Tolu 436.8444.
**TAIT** 562.3931 corso Inghilterra (pressi via [redacted] Jolanda) libero monolocale prezzo interamente dilazionabile.
**TAIT** 562.[redacted]1 libero in piazza Castello [redacted] cucinotta ampio ingresso bagno ascensore L. 170 milioni.
**TAIT** 562.3931 libero pressi largo Orbassano (su corso) recente piano alto camera tinello ingresso bagno.
[redacted] 562.3931 libero S. Paolo camera tinello cucinino ingresso bagno termoascensore 2 arie L. 113 milioni.
**TAIT** 562.3931 libero zona corso Turati ristrutturato 2 camere cucina ingresso ba[redacted] 2º piano 2 arie L. 110 milioni.
**VIA** Poirino vendiamo luminosa [redacted] in stabile recente [redacted] angolo cottura servizi termoautonomo. Gaudo 945.0317.
**VIA** S. Donato 99 (giardinetti) in deliziosa palazzina '900 in ristrutturazione lussuosi alloggi vende Harca. Tel. 746.738.

**VILLA DEL '700**
**prestigiosa Precollina splendida villa 1000 mq abitabili divi[redacted] mq giardino. [redacted] 668.9823.**

**TORINO PROVINCIA**

**BARDONECCHIA** comodi impianti vendiamo alloggi nuovi da L. 170 milioni [redacted]. Bimar 0122 831.778 - 011 43.591.
**BARDONECCHIA** impresa [redacted] alloggi, tavernette, prossimità impianti risalita e località Gleise/Reaul da L. 90 milioni. Tel. 0122 901.317 - 0336 695.907.
[redacted] mono/bi/trilocali [redacted] costruzione giardino box da L. 215 milioni. Bimar 0122 831.778 - 011 43.591.
**BEAULARD** in [redacted] soggiorno 2 [redacted] cucinino bagno giardino volendo box. Bimar 0122 831.778 - 011 43.591.
**CESANA** Fenils nuova costruzione 1/2/3 camere giardini terrazzi da L. 180 milioni. Bimar 0122 831.778 - 011 43.591.
**C[redacted]GNO** via La Pira privato vende [redacted] recente libero camera tinello cucinotta bagno 5º piano box. Tel. 411.1052.
**IMMOBILIARE SABATINO** Giugliasco salone camera cucina servizi mansarda mq 130. Telefonare 385.1313.
[redacted] vendesi porzione di villa bifamiliare, pronta consegna, con giardino, mutuo e dilazioni di pagamento. Tel. 681.3467 - 0336 618.021.
**PRAGELATO** ottima [redacted] alloggi volendo abbinabili da L. 98 milioni mutui. Bimar 0122 831.778 - 011 43.591.
**SALICE** nuovo soggiorno living angolo cottura 2 camere bagno posto auto giardino. Bimar 0122 831.778 - 011 43.591.
**SAVOULX** in baita appartamenti nuovi bi/trilocali da L. 99 milioni dilazioni. Bimar 0122 831.778 - 011 43.591.
**SESTRIERE** centrali appartamenti nuovi 2/3 camere salone servizi [redacted]. Bimar 0122 831.778 - 011 43.591.
**S. SICARIO** soggiorno con camino 3 camere angolo cottura bagno terrazzo posto auto. Bimar 0122 831.778 - 011 43.591.
**ULZIO** [redacted] nuovi giardi[redacted] buona esposizione da L. 115 milioni. Bimar 0122 831.778 - 011 43.591.
**ULZIO** libero nuovo ingresso soggiorno camera angolo cottura bagno box L. 190 milioni. Bimar 0122 831.778.
**ULZIO** villette nuove indipendenti soggiorno 2 camere box giardino da L. 270 milioni. Bimar 0122 831.778 - 011 43.591.
**VOLVERA** frazione Zucche 3 km da Orbassano in costruzione villa indipendente 4 lati su 3 livelli [redacted] prevista giugno '96 L. 480 milioni. I.R. Casa 667.1236.

**[redacted]**

**S. A[redacted] STURA** (Mondovì/Cn) vendesi casa ristrutturata 5 camere, bagno, box, L. 120 milioni. Rodino 0171 917.708.

**VALLE D'AOSTA**

**GRESSONEY ST. JEAN** Frazione Lobmatten casa padronale 1650 prenotasi mono/bilocali da impresa. Tel. 0125 356.046.

**LIGURIA**

**ALBENGA** impresa Coalma [redacted] e [redacted] direttamente nuovi [redacted] sul mare, ampi terrazzi, termoautonomi, possibilità mutuo. Tel. 0182 555.299.
**ANDORA** impresa vende direttamente appartamenti 2/3 vani ad 1 km dal mare. Cantiere 0336 256.790.
**FINALE LIGURE** 10 minuti mare impresa costruttrice vende direttamente in prestigioso complesso residenziale appartamenti finiture signorili, pagamenti personalizzati mutuo. Tel. 019 680.735.
**LOANO** fronte [redacted] ingresso soggiorno cucinino camera [redacted]gno ripostiglio balcone arredato nuovo. Tel. 019 675.513.
**SANREMO** alloggio centro storico ampio [redacted] cucinino servizi arredato vendo L. 68 [redacted]. Tel. 0121 73.801.
**SANRE[redacted]** corso Battisti 17 vendiamo alloggi attici ville sul mare a prezzi ribassati. Grimaldi 0184 501.370.
**SPOTORNO** centralissimo soggiorno con zona cottura 2 camere bagno terrazza abitabile posto auto condominiale L. 275 milioni. Telefonare allo 019 821.335.
**VARAZZE** splendida villetta fine [redacted] a picco sul mare posto auto privato [redacted] L. 490 milioni. Tel. 019 821.335.
**VARAZZE** vicino mare splendida mansarda vista mare soggiorno cucinotta 2 camere bagno L. 230 milioni. Tel. 019 821.335.

**COSTA AZZURRA**

**A** Mentone alloggi in costruzione da L. 63 milioni rata mutuo pari a reddito garantito. Italimmobili 011 771.1560.
**A** Nizza nuova proposta a 30 mt [redacted] mono/bi/trilocali di prestigio da L. 94 milioni. Interim 011 599.782 - 504.751.
**BEAULIEU** centro in palazzina [redacted] no/bi/trilocali [redacted] da L. 145 milioni [redacted]re. Tel. 0184 660.457 - 0360 700.125.
**CANNES** 100 mt spiagge mono/bilocali da L. 99 milioni in nuova costruzione. Tel. 011 817.8377 - (0033) 09 530.274.
**MENTONE** [redacted] mt spiagge vista mare [redacted] struendi mono/bilocali da L. 99 milioni. Tel. 011 817.8377 - (0033) 09 530.274.
**NIZZA** centro bella casa d'epoca monolocale soppalco ristrutturato L. 120 milioni. I.S.I.T. 011 817.7687.
**NIZZA** fronte mare 20 mt spiaggia in palazzina monolocali da L. 80 milioni, bilocali da L. 150 milioni. I.S.I.T. 011 817.7687.
**NIZZA** Promenade bilocale piano 5º L. 150 [redacted]. Numerose [redacted]. Tel. 011 817.8377 - (0033) 09 530.274.
[redacted] splendida posizione fronte [redacted] 6º piano vista mare bel terrazzo 65 mq L. 180 milioni. I.S.I.T. 011 817.7687.
[redacted] zona Università studios L. 80 milioni, 0% garantito da polizza. Altre proposte. Tel. 011 817.8377 - (0033) 09 530.274.
**VILLEFRANCHE** mono/bilocali costruenda palazzina. Vista mare su Cap-Ferrat. Tel. 011 817.8377 - (0033) 09 530.274.

**ESTERO**

**A** Monginevro chalet, 3 nuove soluzioni abitative a partire da L. 180 milioni. Italimmobili 011 771.1560 - 0336 390.438.
[redacted] costruzione in centro varie metrature da L. 131.500.000 volendo box. [redacted] 447.5651 - 0336 202.790.

**[redacted]**

**CEDESI** locali in Cuneo nel corso principale adatti a franchising o bar con o senza licenza abbigliamento. Tel. 0171 612.816 ore serali.
[redacted] commerciali mq [redacted] vendesi in [redacted] pronta consegna, zona [redacted] di Campagna, a prezzo di realizzo. Tel. 681.3467 - 0336 618.021.

**BOX AUTO**

**BOX PER CAMPER**
vendesi/affittasi zona via Reiss Romoli pronta consegna. Tel. 596.244.

**TERRENI**

**GIVOLETTO** vendesi terreno per [redacted] progetto approvato mq 1.100 ottima posizione. Tel. 953.1991 - 956.6740.

### IMMOBILIARI ACQUISTO

**[redacted]**

**RICERCHIAMO** per nostri clienti appartamenti liberi in Torino e prima cintura. Definizioni rapide. Bimar 011 43.591.

**TORINO PROVINCIA**

**RICERCHIAMO** in acquisto zona Bardonecchia Ulzio Salice Sestriere Cesana appartamenti baite massima serietà. Bimar 0122 831.778 - 011 43.591.

### AFFITTI OFFERTE

**[redacted]**

**AFFITTASI** precollina alloggio signorile, salone, 2 camere, cucina, doppi servizi, b[redacted]Tel. 771.6863 pomeriggio.

**TORINO PROVINCIA**

**BEAULARD** affittasi annualmente arredato soggiorno camera bagno 4/5 posti letto. Bimar 0122 831.778 - 011 43.591.
**ULZIO** centrali affittasi arredati [redacted]no/bilocali nuovi. Bimar 0122 831.778 - 011 43.591.

**PIEMONTE**

**LIMONE PIEMONTE** appartamento [redacted] camere salone servizi stagionale o mensile. Agenzia Zenit 0182 640.423.

**[redacted]**

**VOLPIANO** fronte provinciale Torino affittasi capannone con ufficio mq 400 [redacted] ampio cortile h. [redacted]. Tel. 988.4549.

### AFFITTI DOMANDE

**TORINO CITTA'**

**A. UNICASE** ricerca alloggi e ville vuoti o arredati anche prima cintura per dirigenti trasferiti. Tel. 331.840.
**[redacted]** per nostra selezionata clientela appartamenti arredati e [redacted] massima serietà. Bimar 011 43.591.

**TORINO PROVINCIA**

**CONIUGI** pensionati ricercano alloggio mq 60 zona Leinì Caselle o limitrofi, comoda servizi. Tel. 649.9968 dopo le 18.
**RICERCHIAMO** in affitto per referenziata clientela [redacted] baite in Sestriere [redacted]necchia Salice Ulzio massime [redacted]. Bimar 0122 831.778 - 011 43.591.

### A[redacted]

**ACQUISTA** autovetture fuoristrada furgoni camioncini frigo e ribaltabili, (percar stra[redacted]). Tel. 397.1281.
**ACQUISTA** autovetture [redacted]ne, pagamento contanti. Via S. Ottavio 32, Torino. Tel. 011 817.7242, zona Mole.
**ACQUISTA** autovetture usate massima valutazione pagamento contanti corso Monte Grappa 24 B. Tel. 011 776.1898 Torino.
**AUTOGILLIA** acquista vetture fuoristrada furgoni vetture immediato pagamento contanti. Corso Umbria 35. Tel. 488.295.
**AUTOTORTONA** acquista vetture di ogni tipo massima valutazione serietà. Corso Tortona 9, tel. 011 817.1843 - [redacted].
**MERCEDES** 250 TD SW climatizzatore Dicembre 91 motore sostituito vendo permuto rateizzo. Autocherso 011 321.709.
**MERCEDES** 300 TE 4 matic 1989 full - optional vendo permuto rateizzo. Autocherso 011 321.709.
**MERCEDES** 320 1993 full - optional fatturabile vendo permuto rateizzo. Autocherso Tel. 011 321.709.
**PAYERO** passo lungo dicembre 92 climatizzatore vendo permuto rateizzo. Autocherso 011 321.709.
**SPACE RUNNER** 4 WD climatizzatore fine [redacted] vendo permuto rateizzo. Autocherso 011 321.709.
**THEMA** 16 V turbo LS 1993 full - optional prezzo interessante vendo permuto rateizzo. Autocherso 011 321.709.
**ULISSE** TD EL 7 posti climatizzatore 1995 vendo permuto [redacted]. Tel. 011 321.709.
**VENDESI** bellissima Renault [redacted] anno '[redacted] tenuta in garage come [redacted]. Tel. 736.1295.

### VIAGGI E VACANZE

**[redacted] PENSIONI RESIDENCES**

**ALASSIO** albergo ** comfort cucina familiare gennaio/marzo pensione completa L. 40 mila. Tel. 0182 472.004.
**AUGURI** di buone feste dal Marialuigi Residence, una soluzione al problema della terza e quarta età. Per una breve o lunga permanenza. Tel. 0141 908.181.
**CASA** di riposo Torino centro, ospita [redacted]ziani, ambiente confortevole, assistenza continua. Tel. 011 437.4729 - 473.1173.
**RESIDENZA FIORITA** casa di riposo tra la quiete dei boschi offre ogni moderno confort in un ambiente familiare in Borgata Chiamotta (Giaveno). Telefonare 011 936.1182 - 936.1170.

### M[redacted]

**CENTRO AGENZIE MATRIMONIALI ASSOCIATE & AUTORIZZATE.** La certezza del giusto incontro nell'assoluta serietà. Amicizia, matrimoni. Via Giuseppe Giusti 3, angolo corso Vinzaglio, Torino. Telefonare allo 011 561.1055.
**LAUREATO** 49enne distinto [redacted]noscerebbe max 40enne senza figli istruzione adeguata scopo matrimonio. Scrivere: Publikompass 5105 - 10100 Torino.
**SCAPOLO** libero, serietà bella presenza, professore, corrispondo, matrimonio, nubile/vedova laureata max 55enne. Scrivere fermo posta C.A. 05156 - Fossano.
**40ENNE** nubile longilinea laureata insegnante sensibile cattolica sposerebbe libero pari requisiti massimo 45enne. Scrivere: Publikompass 5106 - 10100 Torino.
**58ENNE** conoscerebbe vedova divorziata scopo matrimonio. Scrivere: Publikompass 7024 - 10100 Torino.

### VARIE

**A.A. GIOIELLERIA** M.C. 334.832 acquista oro, argenteria, monete, gioielli, massimi prezzi. Corso Peschiera 163. Torino.
**A. ALBA GIOIELLI** [redacted] argenteria monete preziosi [redacted] valutando massimo. Tel. 323.002 via Tripoli 85.
**A. OREFICERIA** Ge.MA acquista oro argenteria monete preziosi alte valutazioni. Via Madama Cristina 42. Tel. 650.2212.
[redacted]**E** antichità, dipinti, soprammobili ecc. [redacted] vendere? C'è l'Ifr Piemonte Istituto [redacted]ndite. Realizzo immediato. Tel. 011 482.822 - 485.338.


NORBERTO BOBBIO

L'utopia
CAPOVOLTA

2ª edizione riveduta
Prefazione di Ezio Mauro
pp. XXVIII-156, L. 25.000

I LIBRI DE LA STAMPA

Il volume potrà essere acquistato presso il Salone di via Roma 80 a Torino oppure essere richiesto contrassegno all'Editrice La Stampa, Ufficio Edizioni librarie, via Marenco 32, 10126 Torino, fax 011 655.306. Gli abbonati a «La Stampa» hanno diritto a uno sconto del 20%.

I LIBRI DE LA STAMPA, DISTRIBUITI DA RCS LIBRI E GRANDI OPERE, SONO IN VENDITA NELLE MIGLIORI LIBRERIE

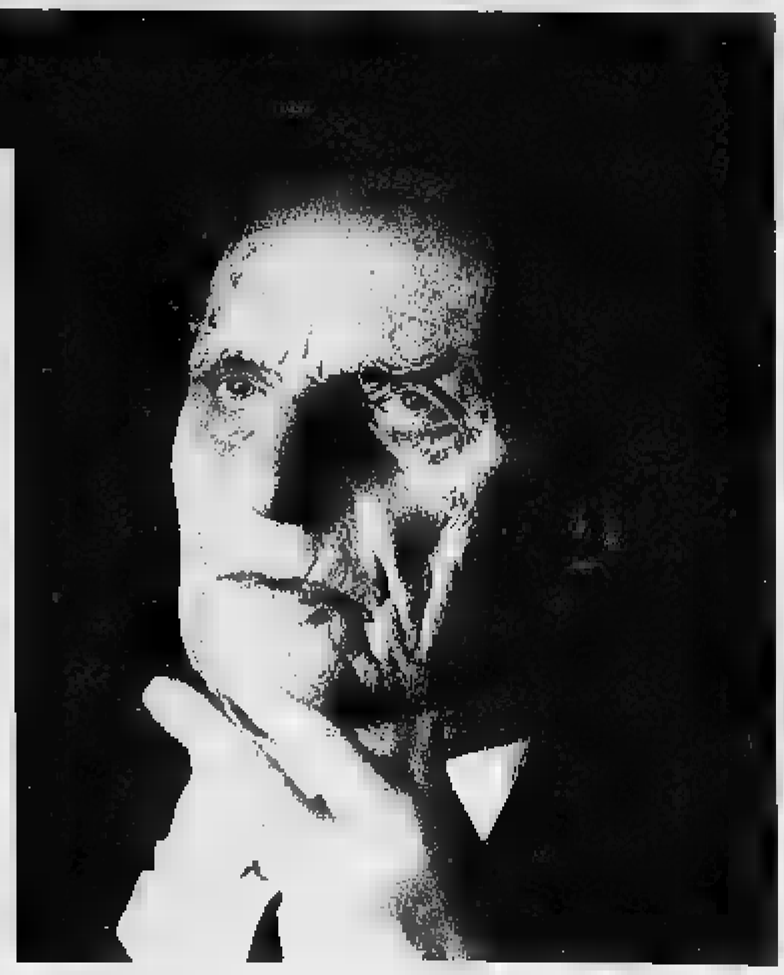

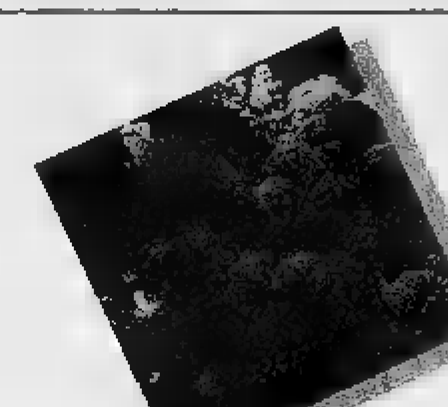

# Sardegna, [redacted] mare di colori.

I mille colori della natura in Sardegna. Rosa, come i petali delicatissimi della peonia e dell'oleandro selvatico. Rosso, come i frutti spontanei delle macchie di corbezzolo. Verde, come le chiome delle querce e dei tassi secolari. Giallo, come le piume del gruccione. Azzurro, come le acque purissime del suo mare. in Sardegna vi aspetta uno spettacolo magnifico tutto l'anno, in tutte le stagioni.

Sardegna
[redacted] mare di vacanze.

REGIONE AUTONOMA [redacted]
Assessorato Regionale al Turismo

Numero Verde 167-013153

Inviare a: E.S.I.T. Via Mameli, 97 - 09124 Cagliari
Desidero ricevere il vostro materiale informativo
"Sardegna un mare di rosa"
Nome ............
Cognome ............
Via ............
Città ............
Tel. ............
CAP ............

GESTIONI PUBBLICITARIE J&CO - CAGLIARI

# Pronto?

RSCG

Solo i primi 100 potranno avere un telefono cellulare Sony a questo prezzo

399.000

Microcellulare Sony

Mod. CM-R222. Microcellulare family. 9 memorie.
Classe di potenza 4 (96W). Autonomia conversazione: 60 min.
Stand-by: 14 ore. Antenna retrattile. Dimensioni: 64x85x24 mm.
Peso: 190 gr. Assistenza totale per 3 anni.

Lettera al comune in data 21/11/95. L'offerta è valida fino ad esaurimento scorte. L'offerta è limitata alla giornata odierna all'acquisto di un solo prodotto per ogni cliente.

**ORARIO DI APERTURA:**

| | |
|---|---|
| LUN. | 14 - 21 |
| MAR.-MER. GIOV. | 9.30 - 12.30 15 - 20 |
| VEN. | 9.30 - 12.30 15 - 22 |
| SAB. | 9 - 20.30 |

VIDEO • TV • HI-FI • ELETTRODOMESTICI • COMPUTER • DISCHI • FOTO

MediaWorld

Gruppo METRO

IL N.1 DELL'ELETTRONICA IN EUROPA

**PUNTO VENDITA DI GALLARATE**

VIALE MILANO, 99/103
GALLARATE (VA)
TEL. 0331/770776

Per la pubblicità su
LA STAMPA
PK
publikompass
PUBLITIME [redacted]
Agente Publikompass spa
Novara Corso Cavour 13
Tel. (0321) 333.41 (2 linee r.a.)
Telefax (0321) 623035
Gozzano Via Cervino [redacted]
Tel. (0322) 913.839

LA STAMPA
# NOVARA
VERBANO CUSIO OSSOLA

Domenica 24 Dicembre 1995 n. 37

Redazione: c. della Vittoria 2, tel. 398.401/02 / Fax 36391

LA STAMPA
"[redacted]"
Novara
via S. Francesco D'Assisi
Tel. 535.83

Ci sono ancora molti posti disponibili a Macugnaga, Vigezzo, Formazza, Devero e San Domenico

## Natale sulla neve ma l'Ossola ride a metà

### *Impianti aperti in tutte le località, non c'è il tutto esaurito*

**DOMODOSSOLA.** Si profila un Natale dimesso nelle stazioni sciistiche ossolane. Le prospettive per le imminenti festività non sono entusiasmanti. La gente non mancherà, grazie soprattutto alle seconde case che in gran parte apriranno [redacted]ià a Santo Stefano. Arriveranno [redacted] che gli stranieri. Ma i tempi del boom [redacted] lontani. [redacted] ritmo delle pranotazioni è ancora fiacco, le richieste [redacted] nei pochi giorni attorno a Capodanno. Sono le prime indicazio[redacted] che vengono da una rapida inchiesta fra operatori turistici e albergatori [redacted] principali stazioni alpine del Vco.

A Macugnaga ci sono ancora disponibilità negli alberghi. In valle Vigezzo il volume delle prenotazioni è considerato «soddisfacente» ma ci [redacted] ancor . vuoti per i giorni successivi al Natale. Stessa musica nelle altre località sciistiche. Insomma, il pienone ci sarà ma durerà poco.

A Macugnaga sono comunque attesi già per [redacted] 26 e il 27 i primi gruppi di turisti inglesi, avanguardie delle comitive di stranieri che rappresentano [redacted] mai il grosso della clientele invernale. I contratti con le agenzie internazionali sono stati in forse fino all'ultimo in attesa della ripertura della seggiovia che da Pecetto sale al Belvedere, ai piedi del ghiacciaio del Rosa. Senza quest'impianto, che consente di sfruttare le piste sul versante dei Burky, alla portata di tutti, sarebbe stato un disastro. Proprio ieri è stata comunicata l'apertura anche del secondo tronco della seggiovia che arriva ai piedi della maestosa parete orientale [redacted] Rosa. La società funivie Macuggana-Monte rosa si è dotata di nuovi e più potenti impianti per la produzione di neve artificiale con investimenti di centinaia di milioni. I cannoni han[redacted] sparato [redacted] sosta anche di notte, consentendo la messa [redacted] punto dei tracciati.

«Rimetteremo in funzione il [redacted] di navetta in paese per portare gli sciatori alla parten[redacted] degli impianti - ha dichiarato [redacted] sindaco [redacted] stazione alpi[redacted] Tiziano Iacchini - Macugnaga [redacted] presenterà nella [redacted] veste migliore per [redacted] imminenti festività».

Purtroppo nell'Ossola la neve è pochina, anche le ultime precipitazioni hanno deluso [redacted] ra [redacted] volta [redacted] attese degli operatori. Ieri a Domodossola sembrava primavera, [redacted] rialzo delle temperatura ha accentuato [redacted] problemi in montagna. Facendo i salti mortali, gli addetti alle piste sono comunque riusciti a garantire [redacted] Natale sulla neve in tutte le località.

Stando ai bollettini ufficiali, il record dell'innevamento spetta alla «Piana» [redacted] Vigezzo [redacted] 80-120 centimetri, sei impianti e 17 chilometri di piste in funzione. Non ci [redacted] problemi neanche [redacted] San Domenico-Ciamporino, la stazione [redacted] piedi del Sempione, che si presenta con sei impianti e venticinque chilometri di tracciati in ordine. Anche a Domobianca, unica località aperta in settimana, funzionano tutti gli impianti, l'innevamento è soddisfacente nella parte alta, a Formazza funzioneranno le sciovie di Valdo e Ponte e la pista di fondo.

Può essere considerata una vera strenna di Natale per gli appassionati, l'apertura degli impianti dell'alpe Devero. C'è voluto [redacted] grosso sforzo per raggiungere questo obbiettivo perchè la neve sui tracciati non era molta. Le piste del Devero sono fra le più classiche e interessanti, circondate da uno sce[redacted] fra i più suggestivi dell'arco alpino. Un vero fiore all'occhiello per l'Ossola bianca.

[redacted] mancherà all'appuntamento di Natale la stazione alpina [redacted] Mottarone, dopo [redacted] soddisfacente rodaggio dei [redacted]iorni scorsi.

Tutti sulla neve, quindi, nelle stazioni alpine del Vco ma attenti alle valanghe. Secondo [redacted] bollettino diffiso ieri, il pericolo di distacchi spontanei di masse nevose [redacted] marcato [redacted] pendii ripidi in quota e nelle [redacted] accumulo in prossimità delle creste degli avvallamenti. E' possibile provocare il distacco di valanghe o lastroni anche con un debole sovraccarico.

**Adriano [redacted]**

Gli impianti di Domo Bianca all'alpe Lusentino [redacted] aperti ormai da qualche giorno Oltre agli appassionati di sci [redacted] molti coloro, soprattutto giovani che [redacted] cimentano con lo snowboard

Andrea Pirrone era ricercato da tre mesi

## Pregiudicato di Prato arrestato in Sicilia

**PRATO SESIA.** E' finita la latitanza [redacted] un pregiudicato sicilia[redacted] residente in Valsesia, ritenuto coinvolto in un traffico di armi e stupefacenti che riguarda le province di Vercelli, Biella e Novara. Andrea Pirrone, 36 anni, è stato arrestato nelle campagne di Alcamo (Trapani) al termine di [redacted] vasta battuta con l'impiego di elicotteri e cani addestrati. L'uomo, originario di Camporeale (Palermo) ma che da tempo risultava residente [redacted] Prato Sesia, appena un me[redacted] era stato raggiunto da un ordine di custodia cautelare firmato dal gip della procura [redacted] Torino [redacted] richiesta del pubblico ministero Antonio Malagnino. [redacted] suo nome era risultato in un'inchiesta (denominata «Pasqua») condotta dalla direzione distrettuale antimafia con la collaborazione della procura di Biella, rivolta a sfrondare un'organizzazione dedita allo spaccio di stupefacenti e collegata alla 'ndrangheta calabrese. In precedenza, nell'ottobre dello scorso anno, Pirrone [redacted] già stato iscritto nel registro degli indagati dalla procura di Marsala per associazione [redacted] delinquere finalizzata al traffico internazionale di armi.

Il pregiudicato [redacted] stato sorpreso la notte scorsa in [redacted] casolare [redacted] confine fra le province di Trapani [redacted] Palermo: l'arresto del Pirrone [redacted] portato al fermo [redacted] altre persone. L'inchiesta del [redacted] scorso (l'ultima condotta dal sostituto procuratore Fede[redacted] Panichi) aveva portato all'arresto di sedici persone, la maggior parte delle quali domiciliate nell'area biellese [redacted] sospettate di essere in stretto rapporto con la famiglia Pasquino, affiliata alle cosche calabresi. I provvedimenti erano stati portati [redacted] esecuzione dagli agenti [redacted] squadra investigativa della questura di Biella in collabo[redacted] con la squadra mobile e i carabinieri di Vercelli. All'appello mancavano due persone: il calabrese Domenico Riitano e, appunto, [redacted] Pirrone. **[p. q.]**

Verbania, la donna (81 anni) era quasi cieca per il diabete

## Anziana non vede una porta e precipita al piano di sotto

**VERBANIA.** La magistratura ha aperto un'inchiesta sulla morte di Almerina Secchiaroli, 81 anni, che viveva sola in un appartamento al secondo piano di una casa di via Valle Ballona nella frazione di Biganzolo.

I fatti risalgono a venerdì scorso intorno alle 13. Un'assistente sociale che soleva far visita alla pensionata si [redacted] insospettita dopo che [redacted] trovato [redacted] porta dell'appartamento chiusa dall'interno e notando che nessuno le veniva ad aprire nonostante avesse ripetutamente suonato il campanello. Dopo aver chiesto qualche informazione ai vicini della pensionata l'assistente sociale ha allertato i vigili del fuoco che sono intervenuti con i carabinieri per forzare la porta d'ingresso dell'appartamento. E' bastato poco per accorgersi della tragedia. Almerina Secchiaroli giaceva priva di vita, in una pozza di sangue, sul balcone dell'appartamento al piano sottostante.

Le prime indagini dei carabinieri hanno permesso di ricostruire [redacted] breve l'accaduto.

La pensionata, che viveva sola, era affetta da una grave [redacted] diabetica che le aveva provocato una forte diminuzione della vista. Il suo stato di salute aveva infatti reso indispensabile il periodico intervento dell'assistente sociale. Da alcuni giorni nel suo appartamento - in seguito ad opere [redacted] ristrutturazione - si trovavano muratori e piastrellisti [redacted] una ditta della zona. Nel [redacted] dei lavori anche un'ampia portafinestra era stata riattata [redacted] momentaneamente vi erano state apposte alcune [redacted] per impedirne l'accesso in attesa del completamento delle ringhiere di protezione.

Almerina Secchiaroli, forse proprio a causa della sua debole vista, potrebbe non essersi accorta del pericolo ed [redacted] varcato la soglia della porta finestra piombando nel vuoto.

Il corpo [redacted] vita della pensionata è stato trasportato all'obitorio dell'ospedale [redacted] disposi[redacted] delle autorità che potrebbero disporne gli accertamenti autoptici.

La Procura [redacted] Verbania sta ora cercando di appurare se esistano eventuali responsabilità dell'impresa edile (il cui nominativo è attualmente coperto da un rigoroso riserbo) che eseguiva i lavori di ristrutturazione nell'appartamento in cui viveva Almerina Secchiaroli.

Ulteriori indagini sono indirizzate ad appurare [redacted] la pensionata fosse stata proprietaria dell'appartamento od inquilina.

Nella seconda ipotesi anche i proprietari dell'immobile dovranno essere interrogati dagli inquirenti per stabilire se, stante [redacted] necessità [redacted] eseguire lavori di ristrutturazione, non fosse stato [redacted] caso di procurare temporaneamente alla pensionata, già in precarie condizioni di salute, un altro alloggio.

**Aristide [redacted]**

*I promossi della* SETTIMANA

**FRANCESCO RUBINO** *(foto)*
Direttore dell'Ufficio Imposte di Novara, invitando i novaresi ad astenersi dall'offrire regali al personale, anche a costo di rischiare l'impopolarità, ha voluto dare concreta attuazione al codice di comportamento dei dipendenti pubblici. L'iniziativa non pregiudica, ma esalta la stima [redacted] gli apprezzamenti per la professionalità degli addetti. Un segnale di reale cambiamento verso una compiuta trasparenza.

[redacted]
Agronomo di Domossola, è presidente dell'Associazione forestale di Piemonte. Nato in Ossola per iniziativa di un gruppo [redacted] tecnici ed esperti, il sodalizio regionale conta già 250 soci. Ora ha dato voce ai problemi della montagna e del bosco [redacted] una rivista specializzata, «Silvae Pedemontis», distribuita in 1200 copie [redacted] inviata anche alle Università. Un modo concreto di lavorare per la conoscenza e la tutela del territorio.

[redacted] **«PSICHIATRICO»**
Con il sostegno di alcune [redacted]sociazioni [redacted] sponsor (Pavesi, Infil, le tre Coop di Novara, la Bpn, la Bassetti e l'Ash) hanno realizzato un'iniziativa di grande valore umanitario, regalando momenti di felicità ai 172 degenti nell'ospedale. A ciascuno Babbo Natale ha portato un dono personalizzato. La festa, che si è svolta nella mensa, è una nuova tappa del progetto che vuol rendere più vivo ed ospitale l'ambiente della struttura sanitaria.

**ANTONIO [redacted]**
Primo questore della Provincia del Verbano Cusio Ossola, con il [redacted]o arrivo, assieme ai collaboratori, ha dato rapido impulso alla piena operatività dell'istituzione. Recentissimo, assieme all'entrata in funzione della divisione di polizia amministrativa, l'apertura dell'ufficio passaporti, che si è subito messo in luce per celerità ed efficienza: i documenti si rilasciano nel giro di tre giorni. Il dottor Baranello ha inoltre autorizzato i sindaci e le stazioni dei carabinieri a ricevere le domande.

STUDIO
IMMOBILIARE
PROFESSIONALE
Piazza Mora e Gibin [redacted] - BORGOMANERO - 0322/83.57.60

**BORGOMANERO**
In nuova palazzina residenziale vendesi appartamento ultimato [redacted] mq 109 composto da soggiorno, [redacted] abitabile, due camere con doppi servizi.
L. 123.000.000
più mutuo di
L. 60.000.000
al tasso del 4,40%
(Prezzo interessante L. 1.680.000 per mq).

**VILLA PADRONALE**
A dieci minuti da Borgomanero ed in prossimità del casello autostradale, vendesi splendida
**VILLA**
[redacted] recente costruzione [redacted] piscina, parco [redacted] mq 10.000, appartamentino per custode. Incantevole vista sul Lago Maggiore.

**BORGOMANERO**
Vendesi appartamento da reddito, centralissimo, [redacted]: camera con bagno, soggiorno con angolo cottura, termoautonomo. L. 118.000.000

**[redacted]**
Vendesi in soleggiata posizione VILLETTA indipendente al rustico [redacted] tre camere, soggiorno, cucina, doppi servizi, ampio seminterrato, giardino di mq 800 circa.

**[redacted] MAURIZIO D'OPAGLIO**
Vendesi villetta [redacted] schiera nuova, composta da soggiorno, cucina, tre camere, doppi servizi, mansarda, doppio box, cantina, giardinetto privato.

**ALBERGO**
In Arona lungolago, vendesi intero immobile attualmente costituito [redacted]
- ALBERGO con 10 camere doppie al primo piano;
- RISTORANTE-BAR al piano rialzato;
- CLUB-DISCOTECA [redacted] piano [redacted]minterrato.
Area parcheggio.

**PAVIA**
[redacted] monolocale in centro storico (ZONA DUOMO), modernamente arredato, riscaldamento autonomo, possibilità di due posti letto, cucina indipendente.

**CAVALLIRIO**
[redacted] villa quadrifamiliare splendi[redacted] appartamento di [redacted] re, soggiorno, cucina, doppi servizi, doppio box, dispensa, lavanderia, giardino ed ingresso indipendente.

**AFFITTIAMO**
In Borgomanero UFFICI [redacted] metratura (da mq [redacted] a mq 270). Centralissimi.

**GOZZANO**
[redacted] palazzina residenziale con ampi spazi verdi, vendesi:
- Appartamento NUOVO [redacted] due camere, soggiorno, cucina, doppi servizi a
L. 76.500.000 più
L. 60.000.000 di mutuo quindicennale [redacted] tasso del 4,40%.
- Appartamento NUOVO [redacted] tre camere, soggiorno, cucina, doppi servizi [redacted]
L. 89.500.000 più
L. 60.000.000 [redacted] mutuo quindicennale al tasso del 4,40%
(prezzo veramente interessante L. [redacted] al mq).

Vigili superimpegnati a disciplinare il traffico fin dalle prime ore del mattino

# Più traffico che corsa al regalo

*Anche quest'anno ha prevalso un clima da «austerity». I commercianti: «Ci aspettavamo di più»*
*Questa sera e domani alle 10,30 le messe solenni in Duomo celebrate dal vescovo Renato Corti*

**NOVARA.** Ultimo slalom tra le vetrine, a caccia di regali e offerte promozionali. Ieri nel capoluogo il traffico in tilt ha misurato la febbre della corsa al regalo. Si dovrà attendere qualche giorno per tirare le somme del '95, ma in linea di massima si può già parlare di Natale improntato all'«austerity», una festa in tono minore. L'impressione dei commercianti stessi e che al regalo non si rinuncia, ma che si investa una cifra minore nell'acquisto. Anche ieri il traffico nel capoluogo è stato particolarmente intenso e la sorveglianza delle strade ha impegnato il comando di polizia municipale per tutta la giornata. In particolare sono stati messi sotto controllo i baluardi, dove la presenza delle vetture, secondo i vigili, ha raggiunto livelli di guardia fin dalle prime ore del mattino.

Il traffico è aumentato poi notevolmente intorno alle 16, costringendo il Comando a rafforzare la sorveglianza intorno alle vie di accesso al centro storico, in ogni direzione, da corso della Vittoria a corso Vercelli e corso Milano. Nonostante l'anticipata apertura straordinaria al primo dicembre, concessa dall'assessorato al Commercio, anche quest'anno la corsa al regalo è partita in sordina. Ai primi di dicembre si è registrato, da parte del pubblico, un interesse piuttosto tiepido, accompagnato da un'impennata degli acquisti nelle ultime ore. Sempre prediligendo il capo o l'oggetto utile.

Lo confermano i commercianti: «Decisamente non si può parlare - dice Nini Gusberti - di una corsa al regalo in grande stile. L'interesse si è svegliato negli ultimi giorni. Nelle altre domeniche c'era tanta gente in città, ma gli acquisti erano veramente pochi. In questi ultimi giorni c'è stata una ripresa, ma si nota che il regalo viene scelto con oculatezza, e tramontata per molti l'epoca del futile».

Anche i titolari di Santapolenta di corso Italia hanno avuto la stessa impressione: «Al regalo non si rinuncia, ma si cerca l'alternativa meno costosa. Ci accontentiamo comunque di rimanere in linea con il bilancio dello stesso periodo del '94».

Renzo Bordoni, presidente dell'Ascom: «Ci si aspettava qualche cosa di più, quella ripresa da tanti auspicata dopo la caduta libera del '92. Comunque sono state rispettate le previsioni. C'è da augurarsi che questo periodo finisca, altrimenti a contarci nei prossimi anni saremo in pochi. Emerge sempre più chiara la necessità della specializzazione».

Tra tante vetrine addobbate, nelle vie del capoluogo brillano anche i cartelloni fluorescenti che annunciano vendite promozionali. Anche in questi negozi si affollano i curiosi, in cerca dell'affare dell'ultima ora. I ritardatari avranno tempo anche oggi per perfezionare gli acquisti, complice l'ultima domenica prima del Natale.

Oggi infatti i negozi ed esercizi pubblici potranno tenere aperto per tutta la giornata, ed altrettanto potrebbero fare il 25 e 26 dicembre. Ma è prevedibile che nei due giorni di festività le saracinesche rimangano abbassate. La deroga comunque potrebbe essere utilizzata liberamente al mattino del 25 dicembre da qualche supermercato.

Oggi lavorano gli esercenti del mercato di viale Dante, che effettuano un'apertura straordinaria, dalle 7 alle 14,30. Il vescovo di Novara monsignor Renato Corti celebra stasera la messa di vigilia in Duomo. Domani, sempre in Duomo, presiederà la celebrazione solenne delle 10,30.

**Cristina Meneghini**

Regali meno fusti e soprattutto meno costosi rispetto al passato. Anche quest'anno i novaresi hanno scelto la moderazione. A fianco via Costa assediata dalle auto

AL «BONFANTINI» 500 ABETI

## Novara, festa e doni fra studenti

Lezioni '95 archiviate per gli studenti novaresi. Tra le feste più significative che hanno salutato l'arrivo delle vacanze natalizie, da segnalare quella dell'istituto agrario «Bonfantini» di Novara, svolta in collaborazione con l'Unicef. Il Servizio provinciale forestale ha donato 500 abeti agli studenti, che si sono impegnati a piantarli e coltivarli. I ragazzi hanno allestito una merenda «rustica» con prodotti delle cascine. Oltre al preside Andrea Barraco, ha partecipato l'ex preside Oliviero Rinaldi. (c. m.)

Dopo gli «infortuni» a palazzo Cabrino, si torna all'antico

# Consigli comunali di sera per battere l'assenteismo

**NOVARA.** Lo sfilacciamento della maggioranza leghista (o i tradimenti, dipende dai punti di vista) sta ponendo seri problemi di funzionamento al Consiglio comunale di Novara. Almeno quanto l'assenteismo ormai cronico di alcuni consiglieri, opposizione compresa.

Una dimostrazione la si è avuta martedì quando i consiglieri di centro sinistra e di An-Ccd, costatando larghi vuoti sui banchi della maggioranza hanno provocatoriamente abbandonato l'aula facendo così venire a mancare il numero legale.

Il segretario della Lega Nord Mauro Franzinelli ha emesso ieri un duro comunicato. «La giunta Merusi sta affrontando decisioni importanti per la città; collaborare a questo fine è un onere e una responsabilità per tutti - si legge nel comunicato -. Ciò non è capito da coloro che abbandonano l'aula bloccando i lavori oppure questi consiglieri hanno la convenienza a affrontare i problemi della città. I novaresi capiranno chi avrà lavorato per loro. Ribadiamo il massimo sostegno al sindaco Merusi ed alla sua giunta».

Stefano Monteggia e Nando Cardinali

Per evitare questi spiacevoli incidenti la maggioranza leghista ha deciso di tornare all'antico, ovvero ai Consigli serali con inizio alle 20,30, incominciando dal 4 gennaio prossimo. Gli impegni di lavoro di parecchi rappresentanti del Carroccio favorivano l'assenteismo così come del resto di quei consiglieri che hanno un lavoro autonomo. E' il caso dell'avvocato Nando Cardinali, candidato a sindaco dello schieramento progressista che non è tra i più assidui sui banchi di palazzo Cabrino. Il consigliere Stefano Monteggia (Lega) ha sollevato con forza il problema. «Cardinali ha ottenuto 29.426 preferenze come candidato a sindaco di Novara e in consiglio è quasi sempre assente. Deve decidersi: si dimette oppure viene a dare il suo contributo. Sarebbe utile conoscere dalla segreteria le presenze di ciascun consigliere dal momento del loro insediamento. Così ciascuno di prenderebbe le proprie responsabilità ed i cittadini-elettori comprenderebbero sono amministrati».

«Una richiesta inqualificabile» l'ha definita Teresa Marrocu (rifondazione) peraltro tra i consiglieri più assidui a palazzo Cabrino. E non si capisce perché, in virtù della tanto invocata trasparenza, gli elettori non dovrebbero sapere da coloro che li rappresentano se rispettano il mandato conferito loro oppure no. [r.a.]

Appello dalla Snu

# Bus e servizi nei giorni delle Feste

**NOVARA.** Modifiche ai servizi urbani nei giorni di Natale e Santo Stefano. Domani i bus della Snu sono in circolazione sino alle 13. Vengono garantite, quindi, le partenze dai capolinea previste in entro le 12,50. Martedì osserveranno l'orario domenicale. Cambiano tempi e servizi della Snu. Gli operatori lavorano tutta la giornata di oggi e la mattina di Santo Stefano (raccolta di sacchi e cassonetti). E' stato poi stilato un calendario straordinario per la raccolta della carta giorni successivi al Natale.

Gli incaricati delle cooperative sociali mercoledì 27 sono a Sant'Agabio, Bicocca, Rizzottaglia, Torrion Quartara e a Santa Rita. Giovedì 28 è la volta di Sacro Cuore, Nord e San Martino mentre venerdì il giro si conclude con Pernate, Nord Est, Ovest e Porta Mortara. Dalla Snu arrivano gli auguri e un appello per i novaresi: «Non buttate nei cassonetti le scatole dei giochi e la carta dei pacchi, ma contribuite alla raccolta differenziata». [b. c.]

NOVARESI IERI E OGGI

# *L'orgoglioso D'Artagnan che a Roma sbatté la porta*

Dì che il negozio di moda maschile, aperto da Antonio Passarello nel 1907, sia l'esercizio più longevo fra quelli presenti a Novara sotto i portici di corso Rosselli. Qui fanno testo da sempre la camicia elegante, la cravatta col nodo Scappino, i variopinti gilè, le calze in tinta. Ferruccio Passarello, secondogenito della dinastia, è l'erede della tradizione paterna. Ma adesso ha detto basta con la bottega, è arrivato il momento di fare stop. Figli e nipoti incalzano.

Animatore col fratello Armando della «Napo-Menabrea» di Gino Panagini, Ferruccio, oltre che come commerciante di spicco, è noto per i trascorsi sportivi non effimeri.

Da ragazzo avrebbe desiderato giocare al calcio, ma costretto al negozio dall'imposizione paterna, si orientò verso sport serale. Per cui scelse la scherma sulla pedana della caserma Perrone.

Si impegna, assimila le lezioni dei maestri Vita e Onesti, incrocia la lama con i suoi compagni. Guido Rosci e Riccardo Scendrate scelgono il fioretto e Ciro Conte la sciabola, Ferruccio si consacra alla spada, sorella, amica, amante. In breve diventa un campione della Pro Novara guidata da Battista Morandi e Elia Binotti: affronta i grandi Dario e Edoardo Mangiarotti, l'olimpionico Delfino, Anglesio, Bertinotti celiando e battibeccando con il suo partner spadista, il brillante Vittorio Trioli, figlio di sarto con atelier in via Prina.

Gli altri assi nella splendida formazione azzurra, fra i più agguerrite d'Italia, sono i fiorettisti Piero Sandonnini e Mirandoli, gli sciabolatori L'Episcopo e Gino Ferrero e, in diverse circostanze, Mino e Gianfranco Hofer, Luigino Bonollo.

Quando scatta nell'«a fondo» le sue lunghe leve provocano lo scricchiolio della pedana; l'azione è accompagnata dall'urlo liberatorio che rimbomba sulla volta della palestra.

Litigioso, polemico sulla stoccata data o presa, Ferruccio Passarello, capitano della Pro Novara, accetta le decisioni arbitrali per disciplina, ma rivendica il diritto al motivato dissenso.

A 45 anni, nel 1957, abbandona la scherma durante un'infuocata conferenza a Roma: «rompe» con i dirigenti del Coni che intendono imporre una soluzione ai vertici della Federazione che assolutamente gli . Abbandona la sala imprecando, sbatte la porta, corre alla stazione e sale sul treno per Novara. Promette a se stesso: «Basta con scherma e per sempre». Mantiene la parola dedicandosi alla pesca consapevole che i pesci abboccano senza fiatare, così come quei dirigenti romani avrebbero voluto che facesse lui. Ma Ferruccio Passarello, D'Artagnan novarese, guascone alla sua maniera, non ha mai amato Richelieu e le tresche di Milady.

**Romolo Barisonzo**

## LETTERE AL GIORNALE

### Oleggio, «scheletri» e nuova giunta

Come coordinamento del «Patto dei Democratici», chiediamo ospitalità per rispondere all'articolo del 21 dicembre intitolato «Sui volantini si accende lo scontro»; ciò per confutare un punto delle arroganti dichiarazioni del sig. Oro, capogruppo della lista civica che comanda ad Oleggio, pur avendo ricevuto solo il 35 per cento dei voti validi degli elettori.

Lo scontro è sui volantini, e sui fatti. Questa maggioranza che straparla di ossa e scheletri altrui, che accusa la precedente Giunta di «avere «transitato» l'intero contributo di lire 3.400.000.000 alla ditta esecutrice per la soppressione dei passaggi a livello quando la legge ...», ancora non dice perché i partiti che appoggiano la lista del sindaco Colombo (pds, verdi, Si e l'assessore esterno Fortina, ex capo gruppo del Ppi e sempre obbediente alle volontà della precedente Giunta) hanno approvato l'operazione sopraccitata lasciando allora solo il Psdi ad opporsi.

Vogliamo sapere se si trattò di scarsa intelligenza politica, di ignoranza sul complesso argomento o di connubio con la precedente Giunta, che fortunatamente siamo riusciti a far cadere.

Se il «nuovo» della politica è nel far finta che il proprio passato (non dimentichiamo che Oro era un esponente di spicco dei Verdi) non esista, ma conti solo il peggio degli altri; allora questo «nuovo» proprio non ci piace e lo combatteremo.

**Giuseppe Bassi**
**Franca De Franceschi**
**Flavio Lucato**
per Patto
dei Democratici, Oleggio

### Cortesia e servizio nei negozi, la critica

Vorrei, come cliente novarese, dare loro un consiglio ai negozianti che lamentano crisi e sfracelli: invitino commessi e cassieri a essere gentili (non servili, intendiamoci). Spesso si viene accolti con modi a dir poco scortesi. Secondo: molti non confezionano più pacchi dono. Ovvero: la merce si vende ma non si incarta. Costa così fatica dare un servizio migliore?

Lettera firmata, Novara

## NUMERI UTILI

**AUTOAMBULANZE**

**Novara:** tel 627.000; **Arona:** 0322 / 51.51; **Borgomanero:** 0322 / 843.083; **Domodossola:** 0324 / ; **Galliate:** 862.222, **Oleggio:** 93.500; **Omegna:** 0323 / 61.900/63.669, **Gravellona Toce:** 0323 / -848559-865000; : 0323 / 33.360; **Trecate:** 777.900

**Verbania:** / 405.000-556.000/ 55.51.51. no: 0323 / 924222, **Margozzo** / 80.705, **Orta:** 0322/911.900; **Grignasco:** S.r.e 0163/41.86.17; **S. Maurizio di Opaglio:** 0322/96.74.56; **Lesa:** ; **Piedimulera:** 0324/83.188

**GUARDIA MEDICA**

**Novara:** tel. 62.60.00, **Arona:** 0322 / 51.51; **Borgomanero:** 0322 / 81.500; **Domodossola:** / 491.334, **Oleggio:** 91.157; **Omegna:** 0323 / 86.81.11; **Stresa:** 0323 / 31.844; **Verbania (Pallanza):** 0323 / 541.318

**FARMACIE**

A **NOVARA** oggi sono di turno le seguenti farmacie: *Comunale*, c.so Risorgimento, 90 tel. 47.42.94 con continuativo dalle 8,45 alle 20,15 (dalle 8,45 alle 12,30 e dalle 15,15 alle 20,15 a battenti aperti; mentre dalle 12,30 alle 15,15 il servizio viene effettuato a battenti chiusi, obbligo di ricetta medica urgente e diritto di L. 3.000) e *Del Rosario*, c.so Mazzini, 7 tel. 51.23.84 notturno dalle 8,45 alle 8,45 del seguente (dalle 8,45 alle 12,30 e dalle 15,15 alle a battenti aperti; mentre dalle 21,30 alle 8,45 il servizio viene effettuato a battenti chiusi, con l'obbligo di ricetta medica urgente e il diritto addizionale di L. 7.500). Per quanto riguarda, gli i comuni **Provincia**, per le farmacie di turno, la reperibilità , chiamata, dietro la presentazione di ricette mediche urgenti.

**Arona:** *De Maria*, via Monte Nero, 26 tel. 0322/24.02.19

**Pombia:** *Perotti*, via Matteotti, tel. 95.66.50

**Gozzano:** *Lapidari*, via Dante, tel. 0322/94.074

**Suno:** *Brigati*, via Matteotti, tel. 0322/85.033

**Verbania (Pallanza):** *Giussani*, vl. Azari, 76 tel. 0323/55.53.42

**Cannobio:** *Fide*, p. Angelo Custode, 18 tel. 0323/70.138

**Gignese:** *Cammareri*, p. Colla, tel.

**Villadossola:** *Francesi*, Pisacane, 45 tel 0324/53.739

**Baveno:** *Folghera*, via Castelli, tel. 0324/72.494

**Druogno:** *Fantone*, via Chiesa, 1 tel. 0324/93.254

**Calasca Castiglione:** *Peserini*, bg. Molini, 40 tel

**Gravellona Toce:** *Arrigotti*, Marconi, 57 tel. 0323/84.60.74

**Ameno:** *De Marchi*, via Cavour, 1 tel. 0322/99.81.14

**Prato Sesia:** *Graziano*, via Matteotti, 3 tel. 0163/85.02.06

## STATO CIVILE

**CERANO**

**NATI.** Paola Ghirolto; Federica Luppi; Luca Garavaglia; Samuele Garavaglia; Lorenzo Spampati; Roberto Ricciardi; Viviana Ferraris; Massimo Failla; Andrea Cianfrini; Elisa Calcaterra; Samuel Falcone.

**MORTI.** Leda Vazzoler; Rosa Tazzini; Giuseppe Brunetti; Angelo Garavaglia; Giampaolo Balloni; Pacifi Polito; Rosa Dondi; Giovanni Bandi; Giovanni Uglietti; Gionina Gallegarini; Antonia Bandi.

Il Consiglio di Amministrazione ed il Personale tutto della Novarvit srl partecipano commossi al dolore della famiglia per la scomparsa del presidente

**Lorenzo Rossi**

Novara, 24 dicembre 1995

Annamaria e Ottaviano Minoletti partecipano al dolore famiglia per la scomparsa di

**Lorenzo**

Novara, 24 dicembre 1995

**ANNIVERSARI**

1982 DICEMBRE 1995

**Manuela Marchesin in Parini**

E' sempre infinita la nostalgia di te. I tuoi cari.

Novara, 24 dicembre 1995.

## GLI APPUNTAMENTI

**RASSEGNE**

Presepi in mostra

Natività in mostra in tutta la provincia. Trenta presepi di tutto il mondo sono esposti da Fasoli Piante in corso Vercelli a Novara. Nella chiesa della Madonna del Rosario la rassegna serve a raccogliere fondi a favore delle missioni del Ciad. Al castello sforzesco di Galliate prosegue la mostra internazionale allestita degli «Amici del Presepe». Esposizione anche a Stresa, curata dalla Pro loco: le Natività sono in mostra nelle vetrine dei negozi. Un maxi presepe è inoltre allestito all'hotel Speranza. [c. m.]

**SOLIDARIETA'**

Bancarelle della Cri a Baveno

Doppia iniziativa benefica oggi in piazza 4 novembre a Baveno. La Croce Rossa apre un mercatino di oggetti natalizi per raccogliere fondi da destinare all'ampliamento della sede e un gruppo di mamme vende oggetti da loro preparati a sostegno dell'asilo «Henfrey». [s. r.]

**MERCATINI**

Regali e artigianato benefici

Mercatini natalizi, a scopo benefico. Per gli ultimi acquisti si possono visitare la mostra allestita in piazza Martiri a Novara per l'Albania dalla Comunità Sant'Egidio e il mercatino di artigianato della Comunità Acquariana di Cavallirio. Ingresso gratuito. [c. m.]

**INFANZIA**

Forza Italia per Telefono Azzurro

I giovani di Forza Italia lanciano una campagna per la raccolta di fondi a sostegno di Telefono Azzurro. Chi desidera aderire all'iniziativa può versare le offerte sul conto corrente postale 550400 con la causale: Sos Telefono Azzurro-appello 1.96.96. [b. c.]

A Bureglio con Babbo Natale

Doni a bambini ed anziani vengono distribuiti oggi da Babbo Natale nella frazione Bureglio di Vignone. L'iniziativa è finanziata con il ricavato delle feste estive organizzate dal «Gruppo frazione Bureglio». [s. r.]

IL CASO

**GLI ALCOLICI VIETATI DOPO L'UNA**

Titolari più morbidi solo nei confronti della chiusura alle tre

# «Legge contro le discoteche e tutto per colpa dei pub»

TUTTI contro. La legge approvata dalla Commissione industria del Senato per evitare le stragi del sabato sera non piace nemmeno ai gestori dei locali del Novarese e del Vco.

Il provvedimento, che dovrà passare all'esame della Camera, prevede la chiusura delle discoteche alle 3 di notte (tranne Natale, Pasqua, festa patronale [redacted] d'estate; in questi casi la musica si ferma alle 4). Ma soprattutto vieta la vendita di alcolici dopo l'1.

Dopo quest'ora dovranno inoltre essere spente le luci a intermittenza e abbassato il volume. Si rischia una multa di 5 milioni, il doppio in caso di reiterata violazione.

La categoria è furente. Non ci sta [redacted] prendersi tutte le colpe per le morti sulle strade. [redacted] puntano il dito contro i pub.

Serafino Fiore, presidente provinciale del Silb (sindacato locali da ballo) e gestore del Vallechiara di Carpignano Sesia, [redacted] attesa di approfondire l'esame della nuova legge, commenta: «E' una delle tante cose demenziali partorite di recente. Non facilita [redacted] nostro lavoro. Quelli che si ubriacano escono anche da pizzerie, pub e locali alternativi ma solo le discoteche vengono criminalizzate. E' colpa nostra anche quando cadono gli aerei?».

Lorena Vedovato, del Mirage di Arona, ha ascoltato il presidente nazionale del Silb la sera precedente al tg: «Ricordava che agli stadi, luoghi di divertimento, lo Stato fornisce i poliziotti (pagati dal cittadino). Visto che c'è più gente che frequenta le discoteche che gli stadi (dove non passa domenica senza un incidente) perchè [redacted] far presidiare anche le discoteche? Si parla tanto di stragi del dopo-discoteca ma la gente si ubriaca prima [redacted] altri locali. Ci dà fastidio soprattutto la concorrenza dei pub. Lì non si paga la Siae, non ci sono norme di si[redacted] da rispettare come da noi. Per la chiusura noi ci fermiamo già alle 3».

Sulla stessa linea Marco La Stella, art director del Celebrità di Trecate: «La legge? Si sta rasentando l'assurdo. Perchè vietare gli alcolici in discoteca dall'1 quando più tardi esci e puoi berli [redacted] un pub? A noi una cosa [redacted] genere ci ammazza. Se poi bisogna abbassare il volume [redacted] spegnere le luci stroboscopiche [redacted] davvero finita. Oggi la tendenza [redacted] entrare proprio intorno all'1. Prima [redacted] a cena e nei pub».

Cambiano le località e i gestori ma [redacted] il ritornello. Ad[redacted] Brun, del Sandokan di Gravellona Toce: «Il grosso [redacted] gente da noi entra a mezzanotte e mezzo. Chiudere il bar dopo mezz'ora significa toglierci quel poco di margine che ci resta. E senza luci come si fa a ballare? Piuttosto bisogna combattere i pub. Quelli sì che ci hanno dato una martellata. Poi quei clienti arrivano da noi, belli bevuti».

E Luigi Ferraro, del Kursaal di Verbania: «La legge deve essere uguale per tutti [redacted] da tutti rispettata. [redacted] chiude alle tre? Bene, ma in tutta Italia. Ma non si spegnano le luci o cose del genere. Noi vendiamo senzazioni: [redacted] certa atmosfera con il fumo che si dissolve sotto i faretti, qualche bicchiere, il giusto». Sulla stessa lunghezza d'onda Massimo Gilardetti (passato dal Kursaal all'Insonnia di Casalpusterlengo): «Cinque anni fa non esistevano i discobar ma il legislatore non ha tenuto conto di questo mutamento e nel mirino ci [redacted] solo i nostri locali. Stop agli alcolici? Una buffonata. Anche perché in disco il prezzo delle consumazioni [redacted] piuttosto alte».

Anche Vittorio Rabaglia, del Trocadero di Domodossola, non storce il naso più [redacted] tanto di fronte [redacted] una possibile chiusura alle [redacted]. [redacted] per il gin vietato dopo l'1 si scatena: «I nostri incassi sono diminuiti perché i clienti vengono [redacted] ballare dopo aver già bevuto 3-4 birre [redacted] i prezzi delle consumazioni [redacted] intorno alle 7/10 mila lire. Si ubriacano [redacted] pub ma [redacted] ci prendiamo la colpa quando si schiantano in auto. Ci rendiamo conto che le discoteche non sono gli unici locali aperti di notte?».

**Carlo Bologna**

La legge sulle discoteche approvata in Senato dovrà ora passare alla Camera

Contratti aziendali nel Novarese

# Quota premio grande novità

**NOVARA.** Contratto innovati[redacted] alla Rockwell di Cameri ed alla Sant'Andrea di Novara [redacted] un accordo analogo potrebbe essere sottoscritto nei prossimi giorni alla Zucchetti di Gozzano.

In un periodo in cui il premio-risultato è totalmente legato ai bilanci aziendali ed ai risultati raggiunti dalle imprese, due grandi aziende metalmeccaniche vanno controcorrente e siglano un accordo [redacted] cui viene riconosciuto una quota fissa come premio.

«L'intesa più importante l'abbiamo sottoscritta alla Rockwell - dice Franco Milanese, delegato della Fiom-Cgil - dove [redacted] stato approvato un premio-risultato di quasi 900 mila lire che [redacted] aggiunge alla quattordicesima, che attualmente è di un milione [redacted] 660 mila lire».

Accanto al fisso annuale i lavoratori percepiranno anche un premio mensile variabile, legato [redacted] tre parametri: efficienza, scarti e qualità. Se l'obiettivo verrà raggiunto al 100% scatterà un «bonus» di 180 mila lire, che sarà inferiore qualora gli obiettivi siano raggiunti solo parzialmente.

L'accordo sottoscritto a Cameri contiene anche una parte in cui [redacted] previsti investimenti, bonifiche ambientali, miglioramento dell'ambiente di lavoro ed avvio di corsi professionali per quasi 400 dipendenti.

L'assemblea della Rockwell ha approvato l'accordo con 334 voti a favore, 36 contrari e dodici astenuti; analogo il risulato alla Sant'Andrea, dove il premio [redacted] in parte vincolato al bilancio aziendale ed agli indici di produttività dei macchinari.

Ancora in sospeso [redacted]ece l'intesa alla Zucchetti, dove [redacted] sindacato non ha accettato il «post scriptum» aziendale. L'ipotesi di accordo nell'azienda [redacted] Gozzano prevede un premio variabile, legato [redacted] criteri di qualità: nel '96 ogni lavoratore dovrebbe percepire 575 mila lire, 625 mila nel '97 e 700 mila nel '[redacted]. Ogni dipendente avrà poi un aumento di salario legato alla produttività: ogni punto percentuale in più darà 80 mila lire in busta paga ai lavoratori.

L'azienda ha però aggiunto che il vecchio premio non verrà risconosciuto ai nuovi assunti, e per questa ragione la Fiom ha deciso di non sottoscrivere l'accordo: «O l'azienda toglie questa frase - dice Milanesi - [redacted] non potremo sottoscrivere l'intesa».

Problemi molto seri invece per due aziende della zona di Borgomanero: il 27 dicembre [redacted] riunirà l'assemblea dei lavoratori dell'Artar di Cureggio, la fabbrica che produceva parti di biciclette, chiusa improvvisamente dalla proprietà due settimane fa.

Il sindacato, insieme ai sindaci di Borgomanero e Cureggio, ha già incontrato i soci dell'azienda, ed ha chiesto loro di consentire almeno la cassa integrazione straordinaria per un anno: «Il problema più serio - dice Elio Calligari, responsabile dei metalmeccanici della Camera del lavoro di Borgomanero - è costituito dal fatto che all'Artar c'è parecchia manodopera femminile e molti lavoratori sono ben lontani dal limite pensionistico».

Alla Sipim di Gattico (l'ex Mariovilla), un'azienda che lavora metalli preziosi, gran parte dei dipendenti farà tredici settimane di cassa integrazione ordinaria. Al provvedimento sono interessati 45 dei 70 lavoratori dell'azienda di via Boscarola, e la [redacted] integrazione verrà effettuata, a rotazione, a partire dell'otto di gennaio prossimo.

**Marcello Giordani**

Manifestazione dei lavoratori Rockwell

Arona, gli abitanti di via Trieste chiedono l'intervento del sindaco e dei carabinieri

# Schiamazzi notturni all'ex macello

*All'origine della protesta il centro di «protezione civile» accusato di disturbare la quiete pubblica [redacted] intimidire i residenti. In quella via centrale, prima c'era un pollaio che è stato fatto chiudere*

Polemiche [redacted] Arona per l'ex macello

**ARONA.** E' proprio il caso di dirlo, [redacted] che macello. Una lettera-denuncia è stata presentata al sindaco Roberto Barra e ai carabinieri sulla delicata situazione di un centro di «protezione civile», che occupa i locali dell'ex macello pubblico, in via Trieste 10. I motivi? Disturbo della quiete pubblica, schiamazzi notturni, intimidazione dei residenti, incongruenza [redacted] il ruolo dichiarato.

La petizione si apre con la firma di Alvise Romanello, l'ex dipendente comunale che nella stessa via gestiva un piccolo allevamento di galline, da poco sfrattato. [redacted] non potevano starci le mie galline - dice -, figuriamoci questa gente». Romanello, demolito il pollaio e pagata [redacted] ammenda [redacted] 50 mila lire, passa al contrattacco: «Ma [redacted] cerco rivincite e non voglio vendette». La via sotto accusa è in [redacted] zona molto centrale della città, in pratica una trasversale di [redacted] Roma, [redacted] un centinaio [redacted] metri dal ponte di ferro. Tutti i residenti hanno approvato e firmato la richiesta [redacted] Romanello che chiede «l'immediata sospensione di questo servizio di protezione civile, affinchè si possa tornare ad una serena conduzione di vita da parte dei residenti» ed anche la «proibizione a frequentare i locali ed i cortili dell'ex macello a coloro che hanno ricoperto il ruolo di protettori civili».

«Vorremmo rammentare a chi di dovere - conclude la denuncia ai carabinieri - che le istituzioni leoncavalline e i centri giovanili possono essere collocati in altri luoghi. E non in un posto che, tempo addietro, fu ritenuto [redacted] igienico per il bestiame da macello. Forse che il sindaco pensa che questi ragazzi siano meno che le bestie?». Come dire: [redacted] non [redacted] potevano stare le galline, come possono frequentare [redacted] «pollaio» di via Trieste i volontari di un gruppo di protezione civile?

La «patata bollente» sarà esaminata in comune subito dopo [redacted] feste natalizie. A meno che gli stessi carabinieri non intendano fare subito visita al pollaio dell'ex macello e verificare la reale consistenza di questi schiamazzi.

Dopo le oche del Campidoglio, le galline di Arona. Se riusciranno a far sgomberare via Trieste, anche loro potranno passare alla storia. Almeno quella locale. **[s. bot.]**

Paesi illuminati con le fiaccole, arrivo di Babbo Natale ma anche folletti

# Presepi nel lago e sulle strade

## *Vigilia di rappresentazioni a Novara e nel Vco*

**NOVARA.** Rappresentazioni suggestive che, accanto al tema della Natività, scelgono anche la rievocazione di antichi mestieri e tradizioni locali. Le due province stasera [redacted] uniscono nella tradizione del presepe vivente. E' il Verbano Cusio Ossola ad avere in questo caso il primato delle coreografie più ricche, che registrano la partecipazione di centinaia di protagonisti e attirano un folto pubblico. In Ossola sono quattro le rappresentazioni più importanti: le Natività di Vogogna [redacted] Cuzzago, affiancate in valle Antigorio dai presepi viventi [redacted] Crodo [redacted] Premia.

A Premia il presepe vivente di stasera [redacted] imperniato su mestieri e attività di un tempo. Accompagna l'esibizione la Banda musicale San Rocco. A Vogogna il mistero [redacted] Natività si unisce al tema della festa [redacted] pastori. A Trontano stasera si tiene la processione dei personaggi del presepe vivente alla Chiesa parrocchiale. Al termine, distribuzione di pane e vin brulè.

Altre rappresentazioni, sempre stasera, sono previste a Premosello e Pallanzeno.

A Verbania il tradizionale presepio subacqueo è stato allestito dall'associazione Sub Verbania nelle acque antistanti la chiesa di Santa Lucia a Suna. Stasera, prima della Messa di mezzanotte, [redacted] in programma una fiaccolata dal porto al presepio. Sulle colline verbanesi, a Bee, la Messa di mezzanotte è preceduta da una fiaccolata per le vie del paese e dal presepe vivente. Nel Cusio, sfilata di personaggi ad Arola. Anche a Gignese stasera gli abitanti vestiranno gli abiti dei pastori. A Fornero, In valle Strona, stasera gli abitanti sfilano in processione attorno il paese, illumina[redacted] grande stella cometa posta sulla chiesa.

Ad Armeno Babbo Natale che arriva sul calesse, con un seguito [redacted] zampognari [redacted] un pastore con [redacted] gregge. A Sovazza, dopo la mezzanotte, si rinnova la tradizione dello «scalda Bambino»: Gesù Bambino sarà posto accanto un cespuglio ardente con erbe aromatiche.

Nel Novarese, c'è attesa sul lago, [redacted] Castelletto Ticino, dove rioni e Gruppo Sardo hanno organizzato «Riviviamo Betlemme»: nel [redacted] storico, stasera dalle 21, sarà possibile ammi[redacted] i quadri storici della sacra rappresentazione.

A Bolzano Novarese l'intero paese parteciperà stasera al presepe vivente. Alle dicianno[redacted] verranno spente tutte le luci ed accese le torce [redacted] Bolzano diventerà [redacted] piccola Betlemme. A Borgomanero, in località Piovino, si rinnova la tradizione dei Babbi Natale che portano i regali a tutte le famiglie della frazione. A Vicolungo il paese stasera sarà animato da maghi, folletti, B[redacted] Natale e tanti personaggi che recapiteranno doni ai bambini. In piazza distribuzione di spumante e panettone. A Bellinzago l'appuntamento con Babbo Natale e la sua gerla carica di doni per i bambini è fissato per domenica pomeriggio. In programma anche la fiaccolata al presepe. Presepe vivente alle 22 di stasera a Granozzo. **[r. s.]**

A BORGOMANERO

## *Gesù bambino nel cassonetto*

Gesù Bambino nudo, senza la consueta coreografia di stelline, pastori e zampogne, [redacted] dentro ad un cassonetto della spazzatura. Dietro, due grandi pannelli da cui sorge un'alba. [redacted] presepe-chock è stato allestito in piazza Martiri, davanti alla Collegiata di San Bartolomeo, dal Gruppo d'Animazione Missionaria. «L'idea [redacted] mettere Gesù nel cassonetto dei rifiuti - spiega Mario Metti, coordinatore del gruppo - è nata dalla considerazione che ogni giorno milioni di bambini devono cercare gli avanzi tra i rifiuti per mettere [redacted] tacere i morsi della fame. E Gesù sta dalla loro parte, è uno di loro». Il gruppo ha voluto di scegliere un'idea forte per ricordare che il problema della povertà è diventato sempre più pressante, anche in una zona di benessere co[redacted] l'area attorno a Borgomanero. A gennaio il gruppo lancerà due iniziative: la raccolta di fondi per costruire case a Manaus, per i diseredati con cui vive suor Giustina, una religiosa di Nibbiola, e per aprire nella frazione di Santo Stefano una casa riservata alle ragazze-madri. **[m. g.]**

Fra Cerano e Cassolnovo

# Rapinato di auto soldi e vestiti alle [redacted]

**CASSOLNOVO.** Rapinato di tutto e lasciato letteralmente in mutande, alle 4,30 di notte, lungo la provinciale Novara-Vigevano. E' un'avventura che non dimenticherà facilmente Francesco Bandi, 28 anni, di Cassolnovo: credeva di aiutare [redacted] autostoppista in difficoltà, [redacted] si è trovato di fronte ad un malintenzionato senza scrupoli.

Il giovane aveva trascorso la serata di venerdì con gli [redacted] ed erano ormai passate le 4 quando, al volante della sua Fiat Uno, da solo, [redacted] era [redacted] sulla strada di [redacted]. Stava percorrendo la provinciale da Cerano in direzione di Cassolnovo quando ha visto un ragazzo, dall'apparenza molto per bene, lungo il ciglio [redacted] strada che chiedeva l'autostop. Si è fermato e l'ha fatto salire offrendosi di accompagnarlo a casa. Dopo cento metri lo sconosciuto ha estratto un coltello [redacted] glielo [redacted] puntato alla gola, ordinandogli di accostare. Prima [redacted] rapinatore si è fatto consegnare [redacted] portafogli, con circa 150 mila lire, poi le chiavi dell'auto, e infine ha ordinato al malcapitato di togliersi i vestiti e di dargli anche quelli. L'ha lasciato così, in mutande e cannottiera, alle 4,30 di notte, lungo la provinciale a diversi chilometri dal primo centro abitato. Francesco Bandi, bat[redacted]ndo i denti dal freddo, [redacted] potuto far altro che dirigersi verso una cascina che [redacted] trovava [redacted] qualche centinaio di metri [redacted] bussare, con il timore per di essere scambiato per un ladro o un maniaco. I contadini l'hanno accolto e hanno avvisato i carabinieri, ma dell'auto col rapinatore [redacted] suna traccia. **[c.br.]**

AGENZIA MATRIMONIALE
"New Class"
PER RISOLVERE CON CLASSE IL PROBLEMA DELLA SOLITUDINE E RITROVARE LA GIOIA DI VIVERE
DISCREZIONE, [redacted] E [redacted]
Novara
Via Passalacqua, 10
Tel. (0321) 613029/35133

VASCHE IMHOFF DEPURATORI
I.M.C. TAGLIAFERRO
SERVIZIO VENDITA ED INFORMAZIONI ALLA CLIENTELA SULLA NORMATIVA NAZIONALE SUGLI SCARICHI (L. 172/95)
0141-878255

ECONOMICI
IMPORTANTE azienda leader prodotti per giardinaggio e florovivaismo, cerca venditori per potenziamento struttura distributiva. Offriamo portafoglio clienti, ottimi incentivi. Richiedesi professionalità e introduzione presso garden, agrarie, vivai, floricolture, fioristi. Scrivere Orvital Spa - Via Darwin 63 - 20019 Settimo Milanese (Mi)

Per [redacted] pubblicità su LA STAMPA
PK publikompass
PUBLITIME Agente Publikompass spa
Corso Cavour, 13 - [redacted] Novara
Tel. (0321) 33 341 - Telex 620 035

HOTEL RISTORANTE
l'approdo ☆☆☆☆
Lord Nelson Pub
PETTENASCO - Lago d'Orta
Ampie sale per banchetti di nozze e cene sociali
Ristorante con veranda sul lago e snack aperto fino alle 24.00
Prenotate il Pranzo di Natale '95
Grandi Cenoni di S. Silvestro nel Salone delle Feste e Lord Nelson Pub
SPECIALE CAPODANNO: PERNOTTAMENTO + CENONE
Per informazioni e prenotazioni: Tel. 0323/89346 - Fax 0323/89338

## Omegna, capitale del Cusio, rivendica un ruolo nella provincia del Vco

# «Uffici provinciali alla Bialetti»

*Lo chiedono due consiglieri di minoranza per rilanciare il lago d'Orta ed evitare di essere «schiacciati» dai due poli maggiori. Ma per il sindaco Teresio Piazza si tratta solo di «polemiche pretestuose»*

**OMEGNA.** Citta di Omegna, ci batti un colpo! La nuova provincia del Vco viaggia a passi spediti verso la completa autonomia e funzionalità, ma Omegna che ruolo avrà nella distribuzione dei servizi del nuovo ente? La domanda se la sono posta due consiglieri di minoranza, Augusto Quaretta e Giorgio Lapidari di Omegna Nuova-Democratici Popolari che hanno presentato in tal senso una mozione. Proponendo anche l'ex-stabilimento Bialetti di Crusinallo come sede di numerosi uffici per il Vco.

«Il processo di sviluppo dell'ex-Area Pietra è ormai avviato - scrivono Quaretta e Lapidari - come avviato sembra anche il Piano di distribuzione dei servizi sul territorio della nuova Provincia. Il dialogo tra Verbania e Domodossola è sempre più vivace ed esclusivo, come se Omegna fosse capace di proporre alternative...».

Tanto basta per scatenare polemiche anche se prima di parlare dell'utilizzo dell'ormai vecchio stabilimento Bialetti bisognerebbe sentire almeno il parere dei proprietari, la famiglia Ranzoni di Brescia che attraverso il gruppo Rondine detiene il marchio Bialetti. L'unica certezza al momento è che il vecchio edificio di Crusinallo dove oggi nasce la Moka, sarà libero entro la fine del 1996 quando l'intera produzione delle caffettiera sarà spostata nel nuovo stabilimento nell'area Pietra. Da qui l'idea di Quaretta e Lapidari di utilizzare la vecchia fabbrica per gli uffici amministrativi della provincia del Verbano, Cusio, Ossola.

Il vecchio stabilimento Bialetti di Crusinallo potrebbe diventare sede di alcuni uffici della nuova provincia del Vco

«L'idea per la verità non è nuova - ribatte il sindaco Teresio Piazza - tanto è vero che già quindici giorni fa abbiamo inviato una lettera in tal senso a Giunta e Consiglio Provinciale. Non solo interessandoci per l'edificio Bialetti per i nuovi uffici amministrativi provinciali ma proponendo anche per gli uffici del lavoro i locali, circa mille metri quadrati, che si trovano sopra l'agenzia della Banca Nazionale del Lavoro, in pieno centro cittadino».

Lo scontro dunque è nuovamente aperto. «L'amministrazione omegnese è come i gamberi - dice Augusto Quaretta - fa un passo avanti e due indietro. Propone e poi fa da spettatore lasciando intanto che siano gli altri a muoversi. Ma non doveva venire ad Omegna il Provveditorato ? Non era stato acquistato all'uopo l'ex-istituto San Giuseppe di Crusinallo? Non sono interrogativi polemici i nostri. Ci vediamo ogni giorno rosicchiare qualcosa senza che nessuno batta ciglio. All'ospedale Madonna del Popolo l'Usl ha chiuso l'ambulatorio Inail; il centro trasfusionale non ha più il primario. Ma quando denunciamo queste ci accusano di fare polemiche. E pensare che questa provincia l'hanno voluta soprattutto i politici omegnesi e che un omegnese è il primo firmatario della legge per la costituzione». Il riferimento è probabilmente all'onorevole Gianni Motetta.

Bolla e risposta. Ad Augusto Quaretta risponde il sindaco Teresio Piazza: «Queste polemiche pretestuose e basta. Sarà questione di stile ma noi, diversamente da altri colleghi di altre cittadine facciamo proposte serie e non cose campate in aria che non hanno suna prospettiva. Ripeto che sull'idea della Bialetti Quaretta e Lapidari sono arrivati secondi. Per quanto riguarda l'istituto San Giuseppe di Crusinallo questa struttura è per il momento non utilizzabile ai fini pubblica amministrazione in quanto per ristrutturarla vorrebbero un bel po' miliardi. Che la nuova provincia non ha. Proporla come sede del Provveditorato o di chissà cosa è un prenderci in giro a vicenda. Mi dispiace, ma io a questo gioco non ci sto». Omegna ripropone, dicono altri amministratori, la linea di distribuzione presentata a suo tempo dalla «Commissione Zoppi» che prevedeva la baricentricità degli uffici: ovvero Gravellona Toce.

**Vincenzo Amato**

## Omegna, «saltato» il mercatino di Natale

# E' stata tutta colpa dello scontrino fiscale

**OMEGNA.** Tutta colpa dello scontrino fiscale. Che gli espositori, artisti ed artigiani di varlo genere, non avrebbero potuto fare nel caso avessero esposto e soprattutto messo in vendita al tradizionale mercatino di Natale di Omegna. E già, perchè quest'anno la variopinta esposizione di bancarelle, di tutto un pò, che caratterizzava le vie del centro storico alla vigilia della festa della Natività, non c'è stata.

«Tutta colpa dell'amministrazione comunale troppo severa nel rilasciare i permessi» dicono i commercianti. «Colpa loro invece - ribatte l'amministrazione comunale - noi non possiamo certamente coprire irregolarità nel pubblico commercio».

A rimetterci in questa «querelle» pre natalizia stati soprattutto i bambini che non hanno potuto godere appieno dei giochi che venivano costantemente proposti. A farsi portavoce delle lamentele dei commercianti è il fotografo Enzo Franza, che coordinava le attività del gruppo organizzatore mercatino: «La scomparsa di quest'anno della Fiera di Natale è un impoverimento per tutti. Non è un problema economico nostro tasto che si vende ugualmente, un fatto di cultura. Ieri abbiamo avuto il Gabibbo, ma ci è rimasto? - afferma Franza - non era meglio avere invece tutti i sabati e le domeniche dell'Avvento i nostri artigiani, artisti locali ed i nostri coltivatori con i prodotti caratteristici della zona?».

Già, spenti i riflettori cosa rimane? La risposta arriva dall'assessore al commercio Rino Burba: «Mi dispiace per queste polemiche, ma il Consiglio Comunale aveva già approvato tutta l'area storica per il mercatino di Natale. Ovviamente avevamo chiesto agli espositori di in regola, ovvero di avere le licenze commerciali. Se tutto questo non è stato possibile non vedo che responsabilità abbiamo noi - ribadisce l'assessore - l'amministrazione pubblica non può certo avallare delle irregolarità». [v. a.]

**A DOMODOSSOLA**

## Carabinieri in alta uniforme

Carabinieri in grande uniforme per le vie del centro storico di Domodossola. L'iniziativa è stata presa dal comandante provinciale del Vco anche per intensificare i servizi di prevenzione, in occasione delle feste Natalizie. Analoghi pattugliamenti stati disposti a Verbania. La presenza di militari in alta uniforme nei centri storici, che hanno attirato l'attenzione e la curiosità dei passanti, ha un effetto dissuasivo nei confronti di borseggiatori e malintenzionati. L'operazione andrà avanti fino all'Epifania. [a. v.]

**IN BREVE**

**DOMODOSSOLA**

### *Comunità, consiglio convocato per il 27*

Al lavoro anche durante le feste consiglio della comunità montana valle Ossola che è stato convocato per mercoledì 27 nella sede di Via Romita. Si parlerà del riparto dei fondi provenienti dal ristorno delle dei frontalieri per il 1993 e della richiesta di riduzione nelle montane del sovrapprezzo termico sui consumi di energia elettrica per usi domestici e produttivi. [a. v.]

**VOGOGNA**

### *Appaltato il terzo lotto per il recupero del Castello*

E' stato appaltato il terzo lotto dei lavori di restauro del Castello Visconteo per un importo di oltre 200 milioni. Saranno completate alcune opere già avviate come il trattamento dei muri esterni e il recupero della copertura dell'imponente torrione Medioevale. All'interno, saranno restaurati i caratteristici camini in pietra. [a. v.]

### *I numeri vincenti del lotto svizzero*

I numeri estratti: 1 - 2 - 20 - 25 - 34 - 39. N° compl. 36. Joker: 387 653. [r. l.]

**OMEGNA**

Fans Club Nomadi

## Raccolti fondi per un ospedale in Kurdistan

**OMEGNA.** L'ultimo impegno dell'anno per il Fans Club Nomadi Lago d'Orta è stato l'incontro con «Emergency», associazione di medici che lavorano come volontari, con particolare impegno nei confronti dell'infanzia, nelle zone di guerra. Alla cena sociale è stata raccolta la somma di 1 milione e 750 mila lire a favore dell'organizzazione. I fondi contribuiranno all'apertura di un ospedale in Kurdistan. Il bilancio dell'anno sociale del Fans Club è tracciato nella lettera d'auguri inviata di recente agli iscritti. Fra le iniziative da segnalare, cui il Club ha collaborato, la gara «Corri-spingi-pedala», rivolta a ragazzi disabili, che si è svolta con l'associazione Rifers e altre società. Per quanto riguarda l'ambito musicale, particolarmente riuscita è stata la trasferta a Novellara, con il concerto dei Nomadi «in casa». E' in corso la campagna di mento per il [m. p. a.]

**ARMENO**

Negozio di alimentari

## Rubati cestini con prosciutti e 10 milioni

**ARMENO.** Natale amaro per la famiglia Angela Rigoni Scavazzin di Armeno. I soliti ignoti hanno devastato l'altro ieri il negozio di alimentari che la donna gestisce con le figlie. I ladri hanno portato via oltre dieci milioni di contante che la negoziante in attesa di depositarli in banca ed altrettanti generi commestibili. Nel bottino compaiono infatti prosciutti, panettoni ed altre confezioni natalizie che Angela Rigoni prepara con particolare cura. Tutto è avvenuto nell'arco di poche decine di minuti: dalle 13 e 20 alle 13 e 40. In poco più di un quarto d'ora i ladri, certamente una banda specializzata e degli sprovveduti, hanno sfondato una porticina sul retro negozio e volta dentro hanno fatto man bassa. Per fare in fretta hanno portato via anche il registratore di cassa. Da poco avevano rimodernato il negozio. [v. a.]

Da Santo Stefano

## Mostra-omaggio all'architetto Paolo Vietti Violi

**VOGOGNA.** Con una grande mostra che si aprirà a Santo Stefano, 16, nel palazzo Pretorio, l'Ossola rende omaggio ad uno dei suoi uomini più illustri: Paolo Vietti Violi, pioniere dell'architettura sportiva moderna. Fra le sue opere, sparse in tutto il mondo, si ricordano gli ippodromi di San Siro, Agnano, Lione, Istanbul e Valencia, Venezuela. Ma Vietti Violi si distinse anche nell'edilizia civile e religiosa, lasciando testimonianze anche nella sua terra, come la chiesa di Cristo Risorto e il villaggio ex Sisma a Villadossola. Documenti e reperti della feconda attività si potranno apprezzare fino al 7 gennaio nella rassegna «Paolo Vietti Violi, 60 anni di architettura mondiale», allestita a Vogogna nel trentennale della scomparsa dal Comune con l'Associazione Culturale Ossola Inferiore e della Comunità montana. [p. ben.]

**VERBANIA**

La diagnosi è di un gruppo di esperti del Wwf

## Valgrande, parco gioiello ma che stenta a decollare

**VERBANIA.** «Difficoltà di crescita (nanismo) e crisi d'abbandono»: è questa la diagnosi formulata dal Wwf Italia nel «check-up» del Parco nazionale della Val Grande.

Esso è stato redatto nell'ambito dell'operazione che ha visto una equipe di dell'associazione naturalistica visitare tutte le aree protette del nostro Paese e analizzare la situazione esistente per definirne lo stato di salute.

La Val Grande viene definita dal Wwf «il Parco più nascosto e fantastico della famiglia, un tesoro che cela un paesaggio inaspettato». E per quanto siano molti i visitatori che ogni anno, accompagnati dalle guide, compiono escursioni nella zona, la Valgrande non è ancora diventata una meta fissa nemmeno per gli appassionati di wilderness.

«Dopo situazione di avvio allucinante - prosegue il documento -, la volontà ferrea e l'abnegazione del Presidente e del Direttore dell'ente, lasciati soli a gestire il tutto nella fase più delicata, hanno permesso di muovere i primi passi e di instaurare proficui contatti realtà amministrative locali». Le maggiori difficoltà da superare vengono individuate nella perimetrazione del Parco, che esclude aree abitate e lo rende difficilmente fruibile e nella carenza di personale. «Sarà necessario uno sforzo notevole - conclude il Wwf - perchè il Parco attivi i effetti a favore delle comunità locali con il recupero dei centri rurali, l'incentivazione di un turismo sostenibile, la promozione dei nuclei esistenti. Se saprà risolvere rapidamente i problemi, la Val Grande possiede tutte le potenzialità per diventare un gioiello del sistema nazionale delle aree naturali protette». [s. r.]


CINEMA ARALDO - NOVARA
CINEMA COMUNALE - OLEGGIO
CINEMA SAN CARLO - ARONA

«CHI MEGLIO DELLA DISNEY POTEVA REGALARCI IL PIU' MAGICO E BELLO TRA I FILM DI NATALE? TIM ALLEN E' STREPITOSO»

VIVRETE L'EMOZIONE DI UNA GRANDE STORIA
CINEMA FARAGGIANA - NOVARA
CON SUONO DIGITALE dts
CINEMA SOCIALE - PALLANZA

PK Per la pubblicità su LA STAMPA
publikompass
Direzione: Corso Massimo d'Azeglio 60
Sportelli: Via Roma - Via Marenco
Telefono 011 65.211 - Fax 652.15.00 - 10126 TORINO

CINEMA ELDORADO - NOVARA
CINEMA NUOVO - BORGOMANERO
CINEMA UNO - DOMODOSSOLA
CINEMA SOCIALE - INTRA

ARRIVA IL NUOVO CAPOLAVORO ANIMATO DELLA WALT DISNEY

Contro il piano di rifacimento promosso dal Comune si batte il Comitato «Pro magnolie»

# «Il lungolago resti quello di sempre»

## *Da Pallanza lettera-appello al presidente Scalfaro*

**VERBANIA.** «Signor Presidente, ci rivolgiamo a Lei nella spe- che un Suo alto intervento possa fermare, finchè c'è ancora tempo, il progettato rifacimento del lungolago di Pallanza voluto dalla giunta comunale contro il parere di quella parte della cittadinanza attenta ai fatti d'arte e di cultura». Inizia queste parole la lettera partita ieri da Verbania con destinatario Oscar Luigi Scalfaro.

Un gruppo di cittadini ha pensato infatti di rivolgersi addirittura al Capo dello Stato per sollecitarne l'interessamento ad una vicenda che è da tempo all'origine di dure contrapposizioni: e la polemica riesplode di fronte al diffondersi di notizie su un possibile prossimo avvio dei lavori.

I termini della questione no noti. In seguito alla morìa delle magnolie del tratto centrale del lungolago, il Comune ha elaborato un progetto che prevede il completo rifacimento, trasformandolo in una sorta di giardino botanico e riorganizzando gli spazi disponibili. Contro questo piano combatte però una strenua battaglia il comitato «Pro magnolie», fautore di un restauro conservativo che mantenga l'aspetto tradizionale per motivi storici, turistici e culturali. «Siamo esasperati - dichiarano i rappresentanti del comitato - per l'insensibilità e l'inadempienza dell'amministrazione, che persegue la di uno stravolgimento tale da rendere irriconoscibile il luogo e la sua memoria storica. Abbiamo raccolto in pochi giorni oltre duemila firme e molti pareri qualificati; il Sindaco aveva promesso un incontro per discutere la questione, ma non se ne è fatto nulla. La lettera a Scalfaro vuole proprio testimoniare che non sappiamo più fare per farci ascoltare e confidiamo pertanto in presa posizione dall'alto».

La morìa di magnolie sul lungolago spinse il Comune a pensare ad un progetto di rifacimento. A quel punto i primi contrasti

Il documento inoltrato al Capo dello Stato riepiloga i termini del problema, contesta l'operato della giunta e si conclude con un appello: «A Lei, Signor Presidente, che sappiamo sensibile a queste tematiche e che conosce il luogo, chiediamo di intervenire perché il lungolago di Pallanza non sia stravolto per un malinteso senso di modernità».

Il contrasto sembra que di difficile composizione, perché il Aldo Reschigna conferma che si continua a lavorare sulla base del progetto elaborato. «Stiamo procedendo ad una sua definizione - aggiunge il primo cittadino -, per ottenere il finanziamento nell'ambito del programma integrato per il Lago Maggiore della Regione con i fondi comunitari». Se tale prospettiva andasse in porto, i lavori potrebbero iniziare entro la fine del '96 e nel frattempo trascorrerà dunque un'altra stagione turistica senza che la sia sistemata.

**Sergio Ronchi**

### La tettoia torna agli intresi

*Opera completata in primavera Migliorerà anche l'illuminazione*

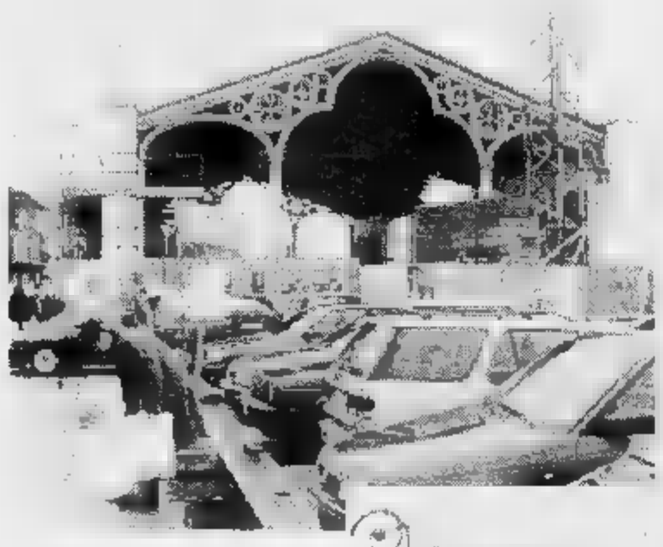

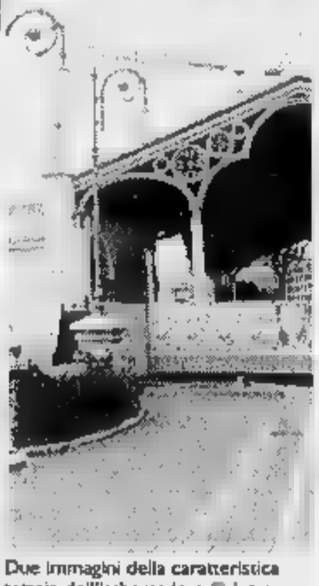

Due immagini della caratteristica tettoia dell'imbarcadero di Intra

**VERBANIA.** Se per la sistemazione del lungolago di Pallanza prospettano tempi ancora piuttosto lunghi, a pochi chilometri di distanza stanno per concludersi i lavori attorno alla struttura che è il punto centrale della passeggiata a lago di Intra cioè la vecchia tettoia dell'imbarcadero.

L'elegante manufatto metallico, venuto il suo impiego originario per lo spostamento dell'arrivo di battelli e traghetti, è stato mantenuto elemento caratterizzante e profondamente legato al profilo a lago della città, nonché testimonianza dell'Intra industriale e dinamica di fine Ottocento. Esso coronerà il completo rifacimento del tratto fino a parco Cavallotti, concluso quest'anno l'esecuzione della passeggiata e i contestati interventi di piantumazione. I lavori finora eseguiti a cura della Regione riguardano l'eliminazione delle parti in muratura aggiunte all'imbarcadero per ridare al luogo il aspetto primitivo, la pavimentazione e la ricostruzione completa della copertura, ben visibile di là della recinzione che chiude tuttora l'accesso alla zona dei lavori.

Per la conclusione dell'intera opera si parla di fine aprile; la scadenza attende conferma ufficiale, comunque sembra pressoché certa la riapertura al pubblico nella prossima primavera.

«Nel frattempo - dice il sindaco Aldo Reschigna - il Comune eseguirà a sue spese una serie di interventi nell'area circostante. Si tratta in particolare dell'illuminazione e del raccordo con il restante parte del lungolago».

La tettoia è destinata a riqualificarsi come luogo di incontro e di aggregazione per la città, assolvendo così una funzione già svolta in passato; verrà così tolta dalla emarginazione a cui era ridotta da alcuni anni, grazie anche al miglioramento della vicina passeggiata. Per completare la sistemazione della e il collegamento all'antistante centro pedonale, occorrerà in seguito provvedere al tratto di lungolago che arriva fino a piazzale Flaim e al porto, ora adibito unicamente a parcheggio. Per togliere le auto e creare un ulteriore prolungamento della passeggiata dovrà però risolto il problema di una vasta area sosta alternativa, a cui il progetto finora attuato non ha provveduto.

**[s. r.]**

## IN BREVE

**Gli abeti Natale torneranno nel bosco**

«Il Natale dell'albero» è il titolo dell'iniziativa promossa dal Comune con Consiglio di Circolo Verbania2. Dall' 8 al 12 gennaio (15,30-16,30) nel cortile della scuola materna «Della Rossa» di Pallanza verranno ritirati gli abeti di Natale e riutilizzati per rimboschimento. Si suggerisce di tenere l'albero ben bagnato e lontano dalle fonti di calore. Informazioni al numero 542319 del Comune. [p. cr.]

**Pettenasconostra, Caldi riconfermato presidente**

Gianfranco Caldi è riconfermato presidente di «Pettenasconostra», l'associazione che da anni promuove le iniziative turistiche del centro cusiano. Sarà affiancato da tre vice. Caldi annuncia che per il '96, oltre alla conferma del Premio «Cusiani Benemeriti» ed tradizionale «Cross d'Autunno», verrà messa in cantiere anche una «serata romantica» sul lago d'Orta. Novità di assoluto rilievo saranno poi i campionati piemontesi di canottaggio la ripresa, dopo anni di stasi, del «Giro Podistico dei 7 Campanili». **[v. a.]**

**ORTA**

**Mattioli guida il direttivo della Sacro Monte**

Si è insediato il nuovo Consiglio direttivo della Riserva del Sacro Monte d'Orta, Mesma e Bucciono. Nuovo presidente è Fiorella Mattioli, vice Giancarlo Cristina. In giunta siederanno Roberto Possina e Pietro Gallo. **[v. a.]**

Ieri in San Leonardo i funerali di Giuseppe Imperatori, massimo dirigente della Banca Popolare di Intra

# Il saluto di Verbania all'avvocato-presidente

## *Andranno agli aiuti in Burundi le offerte raccolte in sua memoria*

**VERBANIA.** Numerosi colleghi di lavoro, amici, conoscenti hanno preso parte assieme alle principali autorità cittadine ai funerali dell'avvocato Giuseppe Imperatori, spentosi giovedì all'età di 60 anni dopo una breve malattia. La cerimonia si è svolta ieri pomeriggio con partenza dall'abitazione di via Castelli. Nutrita la presenza di dirigenti e dipendenti della Banca Popolare di Intra, di cui Imperatori, già consigliere di amministrazione e membro del comitato esecutivo, era presidente dal 1986. Il corteo funebre si è snodato sul lungolago di Pallanza fino alla chiesa di S. Leonardo, dove ha avuto luogo la funzione religiosa; è poi seguita la tumulazione al cimitero di Suna. Negli ultimi giorni si moltiplicata le testimonianze di cordoglio per la scomparsa del noto professionista; la vicinanza al dolore della famiglia si è accompagnata a unanimi attestati di stima per le doti professionali e umane dello scomparso. Partecipazione al lutto è stata espressa anche dall'Istituto centrale delle banche popolari italiane, di cui l'avvocato Imperatori era membro del consiglio di amministrazione. Per esplicito desiderio della famiglia, le offerte raccolte verranno donate alla parrocchia di S. Leonardo di Pallanza e devoluta alla campagna di aiuti in per il Burundi. **[s. r.]**

L'avvocato **Giuseppe Imperatori** aveva 60 anni. In alto, la moglie e i familiari durante la cerimonia funebre

### Commosso Maria

**Maria Luisa Ferrini**, 19 , si era da poco rimessa da un altro incidente. Giovedì notte lo schianto fatale al ritorno da una discoteca

**VERBANIA.** Una folla commossa ha preso parte ieri pomeriggio ai funerali di Maria Luisa Ferrini, 19 anni, che ha perso la vita nell'incidente stradale avvenuto verso le 2 di giovedì scorso in località Bettola, nel comune di Mergozzo.

Il corteo funebre si è dall'abitazione della famiglia Ferrini, in via Guido Rossa a Pallanza. Amici e conoscenti di Maria Luisa hanno seguito il feretro fra le lacrime. Straziati dal dolore i genitori della sfortunata giovane, Ferruccio e Regina Donata, e la sorella Barbara. Maria Luisa, che si era da poco rimessa da un precedente incidente stradale, si trovava sul sedile posteriore della vettura condotta da un gio di Galliate, con a fianco un amico, entrambi allievi della scuola per guardie carcerarie di Pallanza.

I tre ragazzi ritornavano a Verbania dopo aver trascorso la serata in discoteca, nell'Ossola. Dopo una curva l'auto era uscita di strada e si era schiantata contro un traliccio delle linee elettriche. Maria Luisa, sbalzata fuori dall'abitacolo, era morta sul colpo. I suoi giovani amici se la sono cavata con lievi ferite.

Sulle dell'incidente proseguono gli accertamenti dei carabinieri. La magistratura di Verbania ha aperto un'inchiesta. **[a. r.]**

Dopo l'accordo raggiunto a Torino, non si placano le polemiche sulla Funivia Stresa-Mottarone

# «Salvati i posti di lavoro, solo questo conta»

## *Racchelli replica al sindaco Soldani che ha contestato l'intesa*

**STRESA.** Nuovi echi agli ultimi sviluppi della vicenda della funivia Stresa-Mottarone. Sull'importanza dell'accordo raggiunto in Regione si è soffermato ieri Ettore Racchelli. «Le polemiche non ci interessano - dice il consigliere regionale di Forza Italia -. L'iniziativa da noi prodotta giunta a buon fine con il ri della concessione per un anno, ha ottenuto l'importante risultato di salvare i posti di lavoro ai dipendenti. Questo solo conta, tanto più che erano in gioco interessi ancora più vasti per l'indotto e per il turismo della zona. La conferma contributo di 300 milioni per la gestione, diviso tra Regione e Comune, significa assistenzialismo, in quanto esso è in parte dovuto e per il resto determinato da cause di necessità». Soddisfazione viene espressa dagli operatori economici del Mottarone.

Frattanto ultime dichiarazioni del sindaco di Stresa Giancarlo Soldani, che ha contestato l'accordo raggiunto, sono sintomo secondo alcuni di uno scollamento nell'amministrazione. Ma Roberto Pegoraro, presente a Torino in rappresentanza della giunta, nega tale interpretazione. «Condividiamo - dice l'assessore - le preoccupazioni del Sindaco, che deve difendere gli interessi della collettività, di fronte ad una gestione che comporta contributo annuo di 300 milioni a copertura del deficit. La soluzione non mi convince, ma abbiamo ingoiato boccone amaro per senso responsabilità nei confronti delle persone che avrebbero perso il posto di lavoro. Per cautelarci da eventuali sorprese, abbiamo preteso precise garanzie per la consegna dell'inventario da parte della concessionaria, nonchè l'inserimento nell'accordo di clausole di salvaguardia». **[s. r.]**

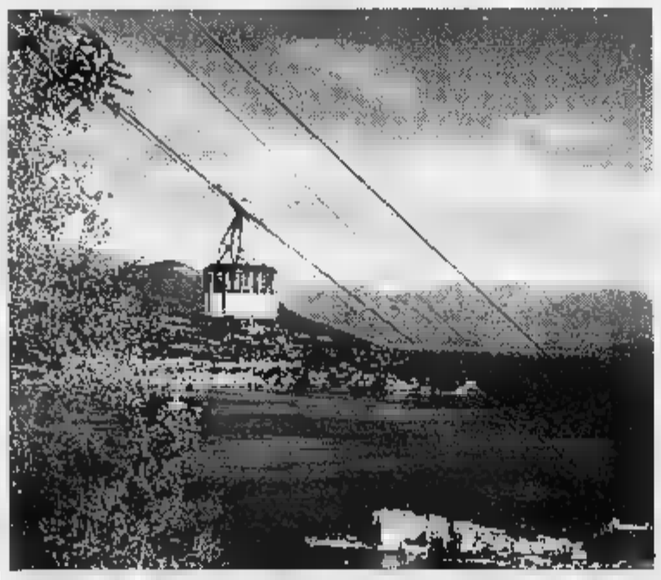

La funivia Stresa-Mottarone continua a far discutere. Soddisfatti gli operatori

Protagonista un trentacinquenne di Alzo di Pella, soffre di depressione

# Ritrovato dopo una notte al gelo

## *Ai soccorritori non ha saputo fornire spiegazioni*

**OMEGNA.** Brutta avventura, fortunatamente conclusasi a lieto fine, per Michele B., 35 anni, di Alzo di Pella, e per i suoi familiari.

L'uomo, originario dell'Uganda, sposato, sarebbe da tempo sensibilmente depresso dopo aver perduto lavoro.

Giovedì scorso, verso sera, si era allontanato in auto dalla propria abitazione e non vi aveva fatto più ritorno. La moglie, preoccupata, denunciava la scomparsa del marito ai carabinieri della stazione di Omegna che immediatamente facevano scattare una massiccia operazione di ricerca.

Un'autoradio dei carabinieri omegnesi, al comando del maresciallo Marongiu, notavano successivamente l'auto abbandonata da Michele B. nei pressi una zona boschiva di Pella.

Intensificate le ricerche anche l'ausilio dei militari dell'Arma della Compagnia di Verbania, veniva richiesto l'intervento, nella mattina di venerdì, di un elicottero della base di Volpiano mentre alle ricerche terrestri partecipavano anche gli uomini del soccorso alpino della guardia di Finanza Domodossola e dei volontari del soccorso alpino civile di Omegna.

In un primo momento, tenuto conto della fragile condizione psicologica dello scomparso, le ricerche si erano orientate alla metodica perlustrazione degli anfratti e dei valloncelli sparsi su tutto il territorio di Alzo di Pella e dintorni.

Poi, verso le 14 di venerdì, dopo notte di intense ricerche, le squadre di soccorso individuavano Michele B. nei pressi del campo sportivo di Grassona, nell'alto Cusio.

Stanco, prostrato ed infreddolito dalla notte trascorsa all'addiaccio, l'uomo non ha saputo fornire in un primo tempo una spiegazione del suo allontanamento da casa anche tutto lascierebbe pensare ad momento di depressione causato dalla sua difficile situazione occupazionale.

Una storia, come detto, a lieto fine che poteva trasformarsi nn una tragedia se Michele fosse rimasto ancora per qualche ora abbandonato a stesso, immerso nei suoi grigi pensieri.

A distoglierlo dalle oscure fantasie della sua mente hanno forse contribuito il rumore dell'elicottero che lo stava cercando o forse le voci concitate dei carabinieri e dei volontari del soccorso che in una fredda notte dicembre, alla luce delle torce, si inerpicavano sulle colline per salvare un uomo dalle ansie di una vita difficile, dal maglio pesante di un'emarginazione non cercata, non voluta ma ugualmente vissuta con sofferenza. **[a. r.]**

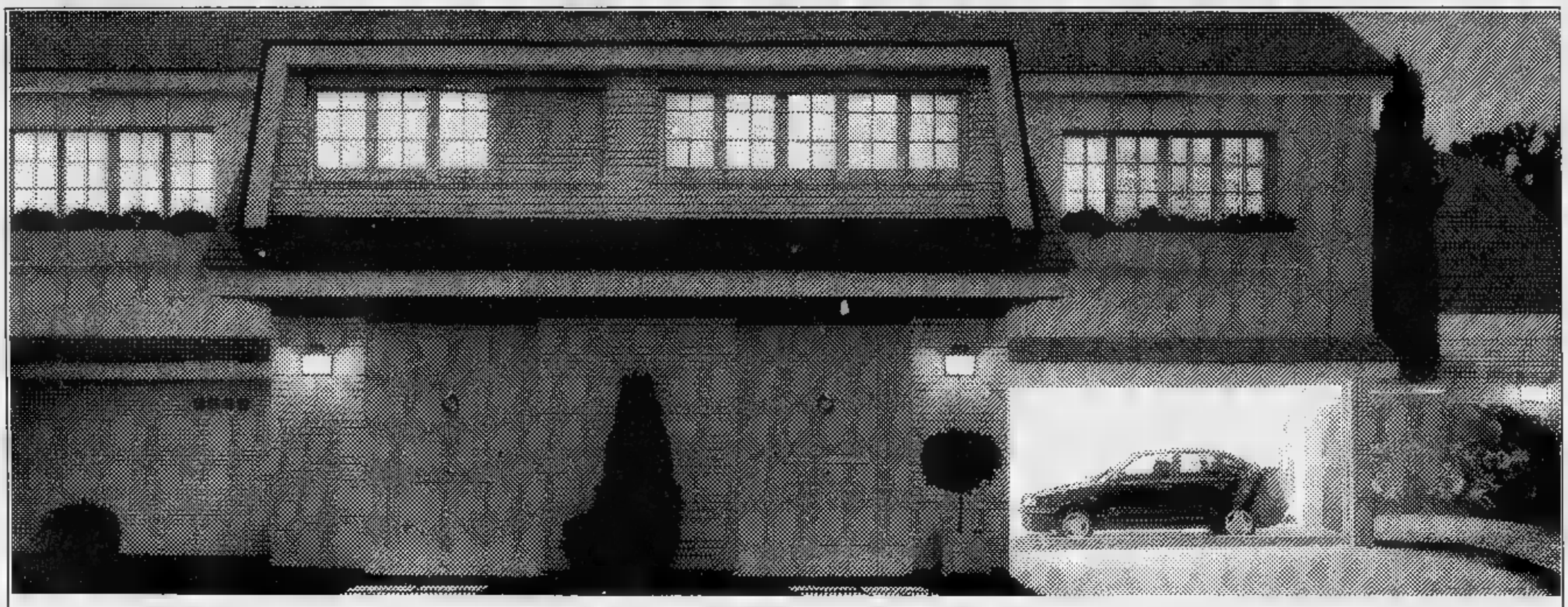

# Una Seat Cordoba si fa sempre vedere.
# Il vostro Concessionario Seat ve la fa anche provare.

Vi sembra una follia sostituire il muro del garage con una parete di cristallo? Prima di rispondere provate una Seat Cordoba e scoprirete mille motivi per farla vedere: la sua avanzata tecnologia tedesca, le sue entusiasmanti prestazioni, il suo design originale, l'ABS, l'EDS e il doppio airbag. Con una gamma completa di motorizzazioni: benzina da 1.4 a 1.8 cm³, anche 16 valvole, e 1.9 diesel e turbodiesel. E se adesso pensate di conoscerla sotto tutti i punti di vista, provate una Seat Cordoba dal vostro Concessionario Seat. E state a vedere.

SEAT CORDOBA

SEAT Automobili

## *DA L. 19.261.000* - FINANZIAMENTO FINO A 15.000.000 TASSO 0% IN 18 MESI*

Esempio ai fini della legge 154/92: Cordoba 1.4i CLX - Prezzo L. 19.261.000 - anticipo L. 4.261.000 - Importo finanziato L. 15.000.000 - Istruttoria L. 250.000 - N° 18 rate da L.833.333 - T.A.N. 0% - T.A.E.G. 2,16% - Esclusa 1.8 16v GTi 16v - Salvo approvazione FINGERMA. Per ulteriori informazioni consultare i fogli analitici pubblicati a termini di legge.

- Fingerma finanzia la tua Seat

*Chiavi in mano, esclusa a.r.i.e.t.

NUMEROVERDE 167-801182 SERVIZIO GRATUITO DI ASSISTENZA SEAT SERVICE 24 ORE

Gli allestimenti presentati sono di serie o disponibili su richiesta a seconda delle versioni. L'offerta non è cumulabile con altre in corso ed è valida solo sulle vetture disponibili presso le Concessionarie Seat partecipanti.

**NOVARA**
Via E. Mattei, 50 (Dir.-Vend.) Tel. 0321/45.00.10
(Off.) Tel. 0321/45.99.10 - (Ric.) Tel. 0321/45.04.10
Via Giulino, 2 - ang. C.so della Vittoria
(Esp.-Vend.) Tel. 0321/47.65.06

**BORGOMANERO**
S.S. 142 - Borgomanero - Arona
(Vend.-Ass.-Ric.) Tel. 0322/83.53.90 - Fax 0322/83.56.22

**BRIGA NOVARESE**
Via Borgomanero, 24
(Esp.-Vend.) Tel. 0322/95.65.90

**DOMODOSSOLA**
**CREVOLADOSSOLA**
Via Sempione, 224
Tel. 0324/23.87.83 - 23.87.74 - 23.87.75
(Off.-Ric.) Tel. 0324/23.87.90
Fax 0324/20.00.09

CONCESSIONARIE SEAT

Piccola guida ai film di Natale a Santo Stefano, arrivano i nuovi beniamini dei ragazzi

# Al cinema [redacted] Casper [redacted] Pocahontas

*Nel tradizionale appuntamento per la famiglia, gli italiani Ezio Greggio, Carlo Verdone, Christian De Sica e Boldi sfidano il bambino-fantasma di Spielberg e la principessa indiana della Disney. Fra gli outsider c'è Ace Ventura*

NOVARA. Natale e Santo Stefano al cinema, una tradizione che viene rispettata anche quest'anno. Un buon film, magari in prima visione: quale miglior modo per trascorrere un pomeriggio o una serata festiva? [redacted] per aiutarvi alla scelta, eccovi una piccola guida alle pellicole di questo ponte natalizio. Esaminiamo il programma che ci hanno comunicato i gestori e che si riferisce alle giornate di oggi, domani e martedì.

A **Novara**, per chi ancora ricorda le mirabolanti peripezie di Jim Carrey [redacted] «The Mask», vietato perdersi «Ace Ventura - Missione Africa», programmato al Vip. Un classico di Natale, invece, all'Araldo: «Santa Clause», un fil targato Disney che [redacted] America ha incassato 150 milioni di dollari. Il tenerissimo fantasmino «Casper» realizzato dal mago degli effetti speciali, Steven Spielberg, viene proposto al Faraggiana. «Casper», fantasma amico dei bambini e propiziatore di «happy end», si regge soprattutto grazie agli effetti speciali computerizzati realizzati dalla «Ilm» (quella di Jurassic Park) di George Lucas, mentre i tradizionali cartoni disneyani vanno in scena all'Eldorado [redacted] «Pocahontas», la storia vera di una giovane indiana che salvò la vita a un colono inglese. L'ultima fatica di Carlo Verdone al Vittoria: «Viaggi di nozze»: racconta tre scene da un matrimonio dei nostri cini[redacted] Anni Novanta. Al Sacro Cuore tocca [redacted] «Facciamo Paradiso». Andiamo fuori città: al Sant'Andrea di **Pernate** viene riproposto «Batman Forever».

In provincia: al «Vandoni» di **Bellinzago** Natale e Santo Stefano [redacted] «Free Willy 2». Keanu Reeves e Dolph Lungren in «Johnny Mnemonic» vi aspettano al Ballardini di **Cameri**. A **Trecate**, al cinema Pellico una proposta pomeridiana (domani e martedì) con «Mowgli il libro della giungla», e [redacted] serale, «Forget Paris», con Debra Winger e Billy Crystal, attore e regista. Crystal si ispira [redacted] Neil Simon, copia un pò di Allen [redacted] rovescia la trama di «Hally ti presento Sally» che l'aveva lanciato sei anni fa.

Il romantico «Profumo del mosto selvatico» viene proposto a **Ghemme** all'Italia. A **Oleggio**, al Cine Teatro, c'è invece «Santa Clause».

Al San Carlo di **Arona** domani e nel pomeriggio di Santo Stefano viene proiettato «Santa Clause»; la sera di Santo Stefano, battaglie, amori [redacted] ribellioni nella Scozia medioevale di «Braveheart» con l'attore e regista australiano Mel Gibson, splendidamente sorretto da Catherine McCormack. Paesaggi da favola.

A **Borgomanero**, al Moderno c'è l'accoppiata Boldi-De Sica [redacted] «Vacanze di Natale '95», diretto da Neri Parenti (non perdetevi la sfolgorante bellezza di Elizabeth Nottoli, mentre il pubblico femminile potrà ammirare Luke Perry). «Ace Ventura - Missione Africa» è proiettato al Nuovo. «Pocahontas», invece, per [redacted] cinema «Piccolo».

Sconfiniamo nel Vco per segnalare le proposte dei cinema di **Domodossola**: al Corso c'è «Casper», mentre al «Cine 1», sala 1, è di scena «Pocahontas» e nella sala 2 «Selvaggi» diretto dai Vanzina, con Ezio Greggio & C. Al Sociale di **Omegna** tor[redacted] Paolo Villaggio e il suo «Io no spik inglish», che la critica, peraltro, non ha promosso [redacted] pieni voti, mentre per i più piccini c'è «Santa Clause» all'Oratorio. E andiamo a **Verbania**: diretto da Roland Joffe, «La lettera scarlatta», storia d'amore, colpa e redenzione con la sempre seducente Demi Moore [redacted] «Dracula» Gary Oldman è proposto all'Ariston, mentre al Vip c'è «Ace Ventura - Missione Africa». I cartoni «Pocahontas» anche per il Sociale di Intra, mentre al Sociale di Pallanza tocca a «Casper».

**Marco Piatti**

I più gettonati. «Casper» e «Pocahontas» (sopra) contendono il primato degli incassi [redacted] **Ezio Greggio**, (a destra) protagonista in «Selvaggi» dei Vanzina [redacted] **Carlo Verdone**, regista e interprete di «Viaggi di Nozze»

## A DOMODOSSOLA

## Natale in pista con Alessia

Agli «irriducibili» della discoteca, il Trocadero di Domodossola domani [redacted] riserva una strenna davvero speciale, in carne ed ossa, tutta fascino e simpatia. Come ospite d'onore per la festa di Natale, direttamente dagli schermi di Canale 5 arriva infatti Alessia, la «velina» bruna del tiggì satirico «Striscia la notizia». In sala 1 si balla techno commerciale; nella due underground progressive.

## GIORNO E NOTTE

**ARONA**

Al «Mirage» arriva Molella

Direttamente da «Deejay Network», è ospite martedì pomeriggio Molella, colonna portante del «Dbm», ovvero dipartimento bello musica. Domani sera una squadra di «babbi natali» reglaerà panettoni, [redacted] la musica dal vivo proposta da Claudio Piscina. [m. p.]

**TRECATE**

Celebrità, regali a go-go

«Christmas present» domani notte alla discoteca «Celebrità» di Trecate. Tanti regali per i clienti: intimo, magliette, penne e agende, tutte rigorosamente firmate. Il trenino di Natale accompagnerà i clienti all'ingresso. [m. p.]

**VINTEBBIO**

Compilation alle «Cave»

Cinquecento compilation in regalo per la nottata [redacted] Santo Stefano: è la sorpresa della discoteca «Le Cave» [redacted] Vintebbio per i suoi clienti. [m. p.]

**PARUZZARO**

Royal Victory, tra rock e pop

Rock, blues e pop stasera al «Royal Victory pub» di Paruz[redacted]. A esibirsi sarà la «Castle Rock». [m. p.]

**MERGOZZO**

Babilonia, [redacted] scena gli [redacted] Tribal

«Howling Coo and the Starliters», [redacted] Tribal Bops, suonano martedì notte al «Babilonia Cafè» di Mergozzo. [m. p.]

**CESTO**

S. Stefano con Cifarelli

Al «Banana Republic» di Cesto martedì suona Gigi Cifarelli. Dalle 22, con possibilità di cena. [r. s.]

**COIROMONTE**

Omnidiet, concerto natalizio

Concerto natalizio «Return of the light» stasera all' «Omnidiet» di Coiromonte, sopra Armeno, con le band di Michael Montecrossa. [r. s.]

## STASERA AL CINEMA

**NOVARA**

**Vip** — Tel. 625.688; In.: iniz. 14,30; ult. 22.15; L. 1[redacted]
**Ace Ventura - Missione Africa** ☎ — *di S. Oederkork, con J. Carrey, I. McNeice, S. Callow (Usa '91)* — Il detective «acchiappanimali» deve rintracciare un pipistrello nella selvaggia Africa, per evitare una sanguinosa guerra tribale N. V. 1h [redacted] **Comico**

**Araldo** — Tel. 474.625; Inizio ore 16; ultimo 22.15; L. 10.000/6000
**Santa Clause** ☎ — *di J. Pasquin, con T. Allen, E. Lloyd, J. Reinhold (Usa '95)* — Alla vigilia, Babbo Natale cade, si fa male, e decide di farsi sostituire [redacted] un giovane signore divorziato e padre di [redacted] bambino [redacted]. N. V. 1h 45' **Commedia**

**Faraggiana** — Tel. [redacted]; inizio ore 15.45; ultimo 22.15; Lire 10.000/6000
**Casper** ☎ — *di B. Silberling, con C. Ricci, B. Pullman, [redacted] Moriarty (Usa '95)* — In una vecchia casa abita il fantasma di un bambino che rimedia ai guai combinati dai [redacted] zii fantasmi e si innamora di una fanciullina «umana» N. V. 1h 40' **Fantastico**

**Eldorado** — Tel. 624.158; Or.: 14.55/16.45/18.35 [redacted]/22.15. Lire 10 000 6000
**Pocahontas** ☎ — [redacted] *Gabriel e E. Goldberg, canzoni di A. Menken (Usa '95)* — Lui è un soldato inglese del 1600. Lei una Principessa Pellerossa. Si incontrano, nasce l'amore, ma intorno a loro scoppiano i conflitti... N. V. 1h 30' **Animazione**

**Vittoria** — Tel. 623.395; Inizio ore 15.55; ultimo 22.15; Lire [redacted]
**Viaggi [redacted] nozze** ☎ — *di C. Verdone, con C. Verdone, [redacted] Gerini, C. Mascoli, V. P[redacted] (It. '95)* — Tre differenti coppie in viaggio di nozze: i «coatti», i modernisti assediati dalla famiglia [redacted] pignolo pedante e la sua vittima N. V. 1h 42' **Commedia**

**[redacted] Cuore** — Tel. 465.484; Inizio ore 21; L. 10/7000, mart. [redacted]
RIPOSO

**PERNATE**

**S. Andrea** — Inizio ore 16; 21; L. 7000/5000
**Free Willy 2** — *di D. Little, con J. James Richter, M. Madsen, F. Pena (Usa '94)* — Jesse, in lite col fratellastro, cerca di salvare se stesso e le amiche orche da una chiazza di petrolio che minaccia una costa incontaminata. N. V. 1h 50' **Avventura**

**ARONA**

**San [redacted]** — tel. 249 566; Inf. orari su segr. Inizio ore 14,30; 22. L. 8000.5000
**Santa Clause** ☎ — *di J. Pasquin, [redacted] T. Allen, E. Lloyd, J. Reinhold [redacted] '95)* — Alla vigilia, Babbo Natale cade, si fa male, e decide di farsi sostituire da un giovane signore divorziato e padre di un bambino difficile. N. V. 1h 45 **Commedia**

**BELLINZAGO**

**Vandoni** — Inizio ore 14,30, ultimo 21; Lire 7[redacted]
**Die hard - Duri [redacted] morire** — *di J. McTiernan, con B. Willis, J. Irons, S. L. Jackson (Usa '95)* — Terza avventura mozzafiato per il [redacted] McClane ora deve vedersela con un pazzo disposto a tutto che tiene in ostaggio la città di New York. N. V. 2h 10 **Thriller**

**BORGOMAN.**

**Moderno** — Tel. 82.151; Inizio [redacted] 14,30; ultimo 22
**Vacanze di Natale '95** ☎ — *di N. Parenti, con C. De Sica, M. [redacted], L. Perry (It. '95)* — C'è chi tenta di riconquistare la moglie e chi tiene d'occhio la figlia che ha una cotta per una telestar. Ad Aspen, in Colorado, flirt, equivoci e follie. N. V. 1h 40' **Comico**

**Nuovo** — Tel. 81.741; Inizio ore 14,15; ultimo 22,15; L. 10.000/6000
**Ace Ventura - Missione Africa** ☎ — *di S. Oederkerk, con J. Carrey, I. McNeice, S. Callow (Usa '91)* — Il detective «acchiappanimali» deve rintracciare un pipistrello nella selvaggia Africa, per evitare una sanguinosa guerra tribale N. V. 1h 35 **Comico**

**Piccolo** — Tel. 81.741; Inizio [redacted] 14,15; ultimo 22,15; L. 10.000/6000
**Pocahontas** [redacted] — *di M. Gabriel e E. Goldberg, [redacted] di A. Menken (Usa [redacted]* — Lui è un soldato inglese del 1600. Lei una Principessa Pellerossa. Si incontrano, nasce l'amore, ma intorno a loro scoppiano i conflitti... N. V. 1h 30 **Animazione**

**CAMERI**

**Ballardini** — Tel. (0337) 244.384; Ore 21; Lire 6000
RIPOSO

**[redacted]**

**Corso** — Inf. su segr. 240 853; Inizio ore 14.30; ultimo 22,30; L. 10.000/6000
**Casper** ☎ — *di B. Silberling, con C. Ricci, B. Pullman, [redacted] Moriarty (Usa '95)* — In una vecchia casa abita il fantasma di un bambino che rimedia ai guai [redacted] dai suoi zii fantasmi e si innamora di una fanciullina «umana». N. V. 1h 40' **Fantastico**

**Cine 1 - Sala 1** — Tel. 242 046; inizio ore 14,30; [redacted] 22 30; Lire [redacted]
**Pocahontas** ☎ — *di M. Gabriel e E. Goldberg, canzoni di A. Menken (Usa '95)* — Lui [redacted] un soldato inglese del 1600. Lei una Principessa Pellerossa. Si [redacted] trano, nasce l'amore, ma intorno a loro scoppiano i conflitti... N. V. 1h 30' **Animazione**

**Cine 1 - Sala 2** — Tel. 242 046; [redacted]zio ore 14,30; ultimo 22,30; Lire 10.000.6000
**Selvaggi** ☎ — *di C. Vanzina, con E. Greggio, L. Gullotta, M. Scalfieri (Italia '95)* — Un gruppo di turisti italiani precipita con l'aereo su [redacted] deserta dei Caraibi, superato lo choc, riemergono vizi e solit[redacted] N. V. 1h 30' **Comico**

**GHEMME**

**Italia** — Tel. (0163) 840 201; Inizio [redacted] 16, ultimo 22; L. 8000/6000
**Mowgli il libro della giungla** — *di S. Sommers, con J. Scott Lee, C. Elwes, S. Neill (Usa '95)* — Abbandonato, il piccolo Mowgli cresce [redacted] foresta tra pantere, cuccioli di lupi e orsetti. Un giorno accade un imprevisto [redacted] libro [redacted] Kipling. N. V. 1h 53 **Avventura**

**OLEGGIO**

**Cine Teatro** — Tel. 81.183. Inizio ore 15,30, ultimo 22.15. L. [redacted]; lun. solo serale 7000
**Santa Clause** ☎ — *di J. Pasquin, con T. Allen, E. Lloyd, J. Reinhold (Usa '95)* — Alla vigilia, Babbo Natale cade, si fa male, e decide [redacted] farsi sostituire da [redacted] giovane signore divorziato e padre di un bambino difficile. N. V. 1h 45' **Commedia**

**[redacted]**

**Cinema Sociale** — Tel. 61.459; inizio ore 14.30; ultimo 22; Lire 9000/6000
**Forget Paris** — *di B. Crystal, con B. Crystal, D. Winger, J. Mantegna (Usa '95)* — Un americano a Parigi alle prese con la bara del padre resta coinvolto in una storia di amore e [redacted] coniugale N. V. 1h 50' **Sentimentale**

**Oratorio** — [redacted] 6000
**Santa Clause**, inizio [redacted] 14. 16
**Allarme rosso**, inizio ore [redacted].15. 22.15

**TRECATE**

**S. Pellico** — Tel. 71.417; L. 9000/5000
**[redacted] e canaglie**, inizio [redacted] 15.30. 17.15
**Ivo il tardivo**, inizio ore [redacted]

**VERBANIA**

**Ariston** — Inf. prezzi su segr. tel. 401.940; Inizio ore 14.30, ultimo 22.30
**La lettera scarlatta** ☎ — *di R. Joffe, con D. Moore, G. Oldman, R. Duvall (Usa '95)* — Nuovo Mondo, metà 600: una donna ha [redacted] figlia da una relazione adulterina [redacted] un pastore e viene trascinata nella rovina. Dal romanzo di Hawthorne. N. V. 2h 15 **Dramm.**

**Vip** — Inf. prezzi su segr. tel. 401.940; Inizio ore 14.30, ultimo [redacted]
**Ace Ventura - Missione Africa** ☎ — *di S. Oederkerk, con J. Carrey, I. [redacted], S. Callow (Usa '91)* — Il detective «acchiappanimali» [redacted] rintracciare un pipistrello nella selvaggia Africa, per evitare una sanguinosa guerra tribale N. V. 1h 35' **Comico**

**Sociale (Intra)** — [redacted] prezzi su segr. tel. 401.940; Inizio [redacted] 14.30; ultimo 22.30
**Pocahontas** ☎ — *di M. Gabriel e E. Goldberg, canzoni di A. Menken (Usa '95)* — Lui è un soldato inglese [redacted] Lei una Principessa Pellerossa. [redacted] incontrano, nasce l'amore, ma intorno [redacted] loro scoppiano i conflitti... N. V. 1h 30' **Animazione**

**Sociale (Pall.)** — Tel. 501.984; Inizio ore 14; ultimo 22,15; L. [redacted]
**Casper** [redacted] — *di B. Silberling, con C. Ricci, [redacted] Pullman, C. Moriarty (Usa '95)* — In [redacted] vecchia casa abita il fantasma di un bambino che rimedia ai guai combinati dai suoi zii fantasmi e si innamora di una fanciullina «umana». N. V. 1h 40' **Fantastico**

## PRIME VISIONI A TORINO

**ADUA 200** c. G. Cesare 67, [redacted] 856.521. **Seven.** [redacted]: 15,40; 17,50; 20,10; 22,30.
**ADUA 400** c.so G. Cesare 67, [redacted]. **Pocahontas.** Or.: 15,30; 17,15; 19; 20,45; 22,30.
**ALFIERI** piazza Solferino 2, tel. [redacted]. Venerdì 29 dicembre, [redacted] Pomeriggi al cinema: **Amala immortale.**
[redacted] **MULTISALA** c.so Vitt. Emanuele II 52, tel. 547.007. *Sala 1.* **Ace Ventura missione [redacted].** Or.: 14,30; 16,30; 18,30; 20,30; 22,30. *Sala 2.* **Casper.** Or.: 14,30; 16,30; 18,30; 20,30; 22,30. *Sala 3.* **Forget Paris.** Or.: 14,30; 16,30; 18,30; 20,30; 22,30.
**ARLECCHINO** c. Sommeiller 22, t. 581.7190. **Ace Ventura [redacted] Africa.** Or.: 14,45; 16,45; 18,45; 20,45; 22,45.
**CAPITOL** via S. Dalmazzo 24, tel. 540.605. **Pocahontas.** Or.: 15,30; 17,15; 19; 20,45; 22,30.
**CENTRALE** via C. Alberto 27, t. 540.110. **Guantanamera.** Or.: 15,10; 17; 18,50; 20,45; 22,40.
**C. CHAPLIN 1** via Garibaldi 32/e, t. 436.0723. **Smoke.** Or.: 15,45; 18; 20,15; 22,30.
**C. CHAPLIN 2** via Garibaldi 32/e, tel. 436.0723. **Underground.** Or.: 15,30; 18,40; 21,50.
**CRISTALLO** via Goito 5, t. 650.7100. **Selvaggi.** Or.: 14,30; 16,30; 18,30; 20,30; 22,30.
**DORIA** via Gramsci 9, tel. 542.422. [redacted]. Or.: 15; 17,30; 20; 22,30.
**ELISEO GRANDE** p.za Sabotino. **Pocahontas.** Or.: 15,10; 17; 18,50; 20,40; 22,30.
[redacted] **BLU** piazza Sabotino. **Ace Ventura [redacted] Africa.** Or.: 14,45; 16,45; 18,30; 20,30; 22,30.
**ELISEO ROSSO** piazza Sabotino. **[redacted] Clause.** Or.: 15,20; 17,20; 19,20; 22,30.
**EMPIRE** piazza V. Veneto 5. **Seven.** Or.: 15; 17,30; 20; 22,30.
**ERBA** corso Moncalieri 241, tel. 661.54.47. **I ponti di Madison County.** Or.: 15; 17,30; 20; domani or 17,30; 20; 22,30.
**ETOILE** via Buozzi ang. via Roma. **Palla di neve.** Or.: 16; 18,10; 20,20; 22,30.
**FARO** via Po 30, tel. 817.3323. **Vacanze di Natale 95.** Or.: 15,45; 18; 20,20, 22,30.
**FIAMMA** corso Trapani 57. **Selvaggi.** [redacted]: 14,50; 16,45; 18,40; 20,35; 22,30.
**IDEAL** corso Beccaria 4. **Casper.** Or.: 14,30; 16,30; 18,30; 20,30; 22,30.
**KING** [redacted] Po [redacted], tel. 812.5996. **Smoke.** Or.: 15,30; 17,50; 20,10; 22,30.
**KONG** via S. Teresa 5, tel. 534.614. **Il profumo del mosto selvatico.** [redacted]: 16,30; 18,30; 20,30; 22,30.
**LILLIPUT** via XX Settembre 15 bis, t. 537.100. **Underground.** Or. 15,45; 18,50; 22,05.
[redacted] Galleria S. Federico, tel. 541.283. **Braveheart.** Or.: 15,25; 18,40, 22.
**MASSIMO UNO** via Montebello 8, t. 817.1046. **[redacted] buio nella mente.** Or.: 16,10; 18,10; 20,30; 22,30
[redacted]**NALE 1** [redacted] Pomba 7, tel. 812.4173. **Palla di neve.** Or.: 15; 16,55; 18,50; 20,45; 22,35
**NAZIONALE 2** via Pomba 7, tel. 812.4173. **I soliti sospetti.** Or.: 15,45; 18; 20,15; 22,30
**OLIMPIA 1** via Arsenale 31, tel. 532.448. **Ace Ventura missione Africa.** Or.: 14,30; 16,30; 18,30; 20,30; 22,30.
[redacted]**A 2** via Arsenale 31, tel. 532.448. **Facciamo paradiso.** Or.: 15,30; 17,50; 20,10; 22,30.
**REPOSI** via XX Settembre 15, tel. 531.400. **Viaggi di nozze.** Or.: 15,45; 18; 20,15; [redacted].
**ROMANO** Galleria Subalpina, tel. 562 0145. **La lettera scarlatta.** Or.: 15; 17,30; 20, 22,30.
**STUDIO RITZ** via Acqui 2. **Facciamo paradiso.** Or.: 15,45; 18; 20,15; 22,30.
**VITTORIA** via Roma 356. **Vacanze di [redacted] 95.** Or.: 16; 18,10; 20,20; 22,30.

## TEATRI A TORINO

**TEATRO REGIO.** La biglietteria e gli uffici sono chiusi per festività. Riapertura martedì 2 [redacted]naio. Prossimi appuntamenti: [redacted] 14/1 **Romeo e Giulietta** di S. Prokof'ev con il corpo di Ballo del Teatro alla Scala. [redacted] 14/1 [redacted] 10,30 Concerto Aperitivo [redacted] il Coro del Teatro Regio.
**AUDITORIUM RAI** p. Rossaro. Riposo.
**COLOSSEO** v. M. Cristina 71. [redacted]. Domenica 31 [redacted] ore 22 **Capodanno a teatro con concerto Gospel.** Prev. cassa teatro ore 10-13 e 15-19.

## PRIME VISIONI A MILANO

[redacted] corso Vittorio Emanuele [redacted]. **La lettera scarlatta.** Or.: 14,30; 17,10; 19,50; 22.
[redacted] Milazzo [redacted]. **Guantanamera.** Or.: 15,30; 17,50; 20,10; 22,30.
**APOLLO** Gall. De Cristoforis 2. **Selvaggi.** Or.: 14,30; 16,30; 18,30; 20,30; 22,30.
**ARIOSTO** via Ariosto 16. **Hong Kong Express.** Or.: 18,10; 20,20; 22,30.
**ARISTON** Gall. del Corso. **Seven.** Or.: 14,45; 17,10; 19,55; 22,30.
**ARLECCHINO** via S. Pietro all'Orto 9. **Forget Paris.** Or.: 15,30; 17,50; 20,10; 22,30.
**ASTRA** corso V. Emanuele II. **Casper.** Or.: 14,05; 16,10; 18,15; 20,20; 22,30.
[redacted] p.za Cavour 3. **Braveheart - Cuore impavido.** Or.: 15; 18,30; 22.
**COLOSSE[redacted]** [redacted] Allen viale Monte Nero 84. **Santa Clause.** Or.: 14,30; 16,30; 18,30; 20,30; 22,30.
**COLOSSEO Sala Chaplin** v.le Monte Nero 84. **Il profumo del mosto [redacted].** Or.: 15,30; 17,50; 20,10; 22,30.
**COLOSSEO Sala Visconti** v.le Monte Nero 84. **Casper.** Or.: 14,30; 16,30; 18,30; 20,30; 22,30.
[redacted] largo C. dei Servi 9. **Seven.** Or.: 15; 17,30; 20; 22,30.
**CORSO** Galleria del Corso. **Viaggi di [redacted].** Or.: 15,15; 17,40; 20,05; 22,30.
**ELISEO** via Torino 64. **Palla di neve.** Or.: 14,10; 16,15; 18,20; 20,25; 22,30.
**EXCELSIOR** Galleria del Corso 4. **Vacanze di Natale '95.** Or.: 15,30; 17,50; 20,10; 22,30.
[redacted]**STOSO** corso Lodi 39. **Vacanze di Natale '95.** Or.: 15,30; 17,50; 20,10; 22,30.
**MANZONI** [redacted] Manzoni [redacted]. **Pocahon[redacted].** Or.: 15; 16,40; 18,35; 20,30; 22,30.
[redacted] Vittorio Emanuele [redacted]. **Braveheart - Cuore impavido.** Orario: 15; 18,30; 22.
**METROPOL** [redacted] Piave 24. **Ace Ventura missione Africa.** Or.: 14,10; 16,15; 18,20; 20,25; 22,30.
**MIGNON** Galleria [redacted] Corso [redacted]. **I soliti sospetti.** Orario: 15,30, 17,50, 20,10; 22,30.
[redacted] **ARTI** [redacted] Mascagni [redacted]. **Pocahontas.** Or.: 15; 16,50; 18,40; 20,30; 22,30.
**NUOVO ORCHIDEA** via Terraggio 3. **La lettera scarlatta.** Or.: 15; 17,30; 20; 22,30.
**ODEON** [redacted] via Santa Redegonda 8. **Ace Ventura missione Africa.** Orario: 15,25; 17,45; 20,15; 22,35.
**ODEON 5 Sala [redacted]** [redacted] S. Redegonda [redacted]. **Facciamo Paradiso.** Orario: 15,20; 17,40; 20,05; 22[redacted].
**ODEON 5 Sala 3** via S. Redegonda 8. **Il profumo d[redacted] mosto selvatico.** Or.: 15,20; 17,40; 20,10; 22,35.
**ODEON 5 Sala 4** via S. Redegonda 8. **Trappola sulle Montagne Rocciose.** Or.: 15,20; 17,50; 20,10, 22,35.
**ODEON 5 Sala 5** via [redacted]. Redegonda 8. **Mai con uno sconosciuto.** Or.: 15,35; 17,50; 20,15; 22,35.
**ODEON 5 Sala [redacted]** via [redacted]. Redegonda [redacted]. **Il primo cavaliere.** Or.: 15,25; 17,40; 20,10; 22,35.
[redacted] **5 Sala 7** via S. Redegonda 8. **Mowgli - [redacted] libro della giungla.** Or.: 15,30; 17,50; 20,10; 22,35.
[redacted] **a 8** via S. Redegonda 8. **I ragazzi della notte.** Or.: 15,30; 17,50; 20,10; 22,[redacted].
[redacted] **5 Sala 9** via [redacted]. Redegonda 8. **Apollo 13.** Or.: 14,30; 17,05; 19,40; 22,30.
[redacted] **5** [redacted] **10** via S. Redegonda 8. **Nel** [redacted] **di un gelido inverno.** Or.: 15,30; 17,50; 20,10; 22,35.
[redacted] via Zugna 50. **Pocahontas.** Orario: 15; 16,55; 18,40; 20,35; 22,30.
**PASQUIROLO** corso Vittorio Emanuele [redacted]. **Palla di neve.** Orario: 15,30; 17,50; 20,10; 22,30.
**PLINIUS** [redacted] Abruzzi, 28. **Viaggi di nozze.** Orario: 18; 20,15; 22,30.
**PRESIDENT** largo Augusto 1. **Underground.** Orario: 15,45; 19; 22.15.
**SEMPIONE** via Pacinotti 6. **Terra e libertà.** Or.: 20,30/22,30.
[redacted] viale Gran Sasso [redacted]. **Vacanze [redacted] Natale [redacted].** Or.: 20,10; 22,30
**TIFFANY** [redacted] Buenos Aires 39. **Smoke.** Or.: 15,30; 17,50; 20,10; 22,30.
**VIP** via Torino 21, telefono 8646.38247. **Smoke.** Or.: 17,50; 20,10; 22,30.

## TEATRI A MILANO

**ALLA SCALA** p. della Scala, telef. 7200.3744. Ore 14,30 e 20 **La sireg[redacted] di Venezia.**
**ARSENALE** v. C. Correnti 11, tel. 837.5896. Ore 21.15 **Shakespeare Hits.**
**CIAK** v. Sangallo [redacted], tel. 7611.1015. Riposo.
**CONSERVATORIO** v. Conservatorio 12, tel. 7600.1755. Ore 20.45 **Concerti.**
**FILODRAMMATICI** v. Filodrammatici 1. Tel. 869.3659. Ore [redacted]. **Pioppo, betrace, cigno.**
**LIRICO** via Larga 14, tel. 7233.3222. Riposo.
**MANZONI** v.le Manzoni 40, tel. 7600.0231.
[redacted] p. S. Babila 37, [redacted]. Ore 21. V. Morricone, V. Gazzolo, [redacted]. Santospago in **Vetri rotti.**
**PICCOLO TEATRO** v. Rovello [redacted], tel. 72.333.222.
**SAN** [redacted] c.so Venezia 2, tel. 7600.2985. Ore 21. V. Valeri in [redacted] **clan [redacted]lle vedove.**
[redacted] p. XXIV Aprile 10, [redacted]. 2900.67.67. Ore 20,30 **Santarellina** di E. Scarpetta.
[redacted] v.le Pastrengo 18, tel. 607.16.95.

## [redacted] PRIVATE

**VIDEONOVARA:** 19.45 Il grande circo; 21 Tg Rosa; 21,30 Azzurro sport; 22 Video sette; 22,15 Sport calcio; 24 Videosette; 1 Mcm musica. **VCO:** 19,30 Oggi Goal; [redacted] Speciale Vco; 20,30 Diagnosi; 22,30 Oggi goal; 23 Telecronaca calcio locale; 0,30 Oggi goal. **ALTAITALIA TV:** 17,30 La nostra salute, rubrica di informazione; 18,30 Il salotto; 20 Curiosando; 20,50 100 Comuni; 22,10 Basket: C. S. Borgomanero-Pallacanestro Legnano.

CHIEDETELO A LA [redacted]
...COSA SI [redacted] DI QUEL FILM:
le recensioni di Lietta Tornabuoni sui film in prima visione
Telefona al 144 66 0919
[redacted] 352 al minuto + Iva)

ECCELLENZA

Bilancio dell'Eccellenza, «fermata» dallo stop anticipato della Lega dopo 14 giornate

# Il Verbania leader teme solo l'Ivrea

## *La Juve Domo ultima, ha segnato la miseria di due gol*

Caltignaga e Cerano (nella foto un momento del confronto diretto) hanno chiuso la prima parte in posizioni deludenti. I ceranesi sono addirittura penultimi FOTO MARIO FINOTTI

**NOVARA.** Il campionato di Eccellenza [redacted] riposa e medita su fatti [redacted] misfatti delle prime 14 giornate. La Lega ha imposto uno stop anticipato di una settimana per il pericolo di nevicate: si ritorna il 7 gennaio con l'ultimo turno del girone di [redacted]data. A seguire, il girone di ritorno.

Non si può dire che [redacted] mancata la selezione: si va dai 32 punti della capolista Verbania ai 4 del fanalino Juve Domo. La lotta per [redacted] salto di categoria sembra ristretta alla coppia formata da Verbania [redacted] Ivrea, ma restano [redacted] ottima posizione l'Oleggio [redacted] la matricola Sunese.

Mentre sul fondo, ormai spacciata la squadra ossolana, in [redacted] punti sono raccolte ben 11 squadre, due delle quali dovranno retrocedere. Vediamo, in rapida sintesi, il comportamento delle novaresi [redacted] delle «verbancusiossolane».

**VERBANIA.** Con 10 vittorie, due pareggi (Chivasso e Caltignaga) [redacted] due sconfitte (Cerano ed Ivrea), la squadra del trio Pedretti-Butti-Erbetta ha tenuto fede alle aspettative ed è giustamente al primo posto. Aveva fatto il vuoto, ma l'Ivrea è riuscita a recuperare. Al ritorno [redacted] un bel match con probabile epilogo allo sprint. Il Verbania punta sui gol dell'esperto Marco Livorno, l'Ivrea ha il suo asso nella [redacted] nel tandem Pisasale-De Paola.

**OLEGGIO.** La società aveva forse ridimensionato i propri progetti, ma Boldini [redacted] tutti i giocatori sono stati molto bravi. Dopo qualche sbandamento (sconfitta casalinga [redacted] la pericolante Sangiustese il 29 ottobre) Spinelli [redacted] compagni sono andati a mille [redacted] attesta la serie d'oro delle ultime sei vittorie consecutive di cui hanno fatto le spese Borgomanero, Caltignaga, Rivarolese, Omegna, Castellamonte e Sunese (quest'ultima addirittura battuta a domicilio col vistoso punteggio di 3-0). Non ostante tutto, il pragmatico Boldini dice che nell'obiettivo di questo Oleggio c'è soltanto un dignitoso campionato al servizio dei giovani.

**SUNESE.** La matricola è andata molto più forte [redacted] quanto tutti (anche i dirigenti?) potessero obiettivamente pretendere: 8 vittorie, [redacted] pareggi [redacted] 3 sole sconfitte contro Cerano, Verbania e Oleggio). L'arrivo di alcuni buoni elementi [redacted] la grinta di Pinuccio Fornara spiegano l'exploit dei «lupi» bianconeri, che dovrebbero ripetersi anche nel girone di ritorno.

**CASTELLETTESE.** Dopo aver vinto senza colpo ferire (cioè senza spareggi) il campionato di Promozione, la squadra del presidente Sibilia aveva inizia[redacted] l'Eccellenza decisamente male. Dopo 4 giornate era ancora senza punti. Il ritorno di Massimo Enfi e l'inserimento di [redacted] paio di ottimi elementi hanno consentito ai «ticinesi» [redacted] recuperare in fretta, tanto da risalire dall'ultimo al settimo posto. E' una squadra vivace, che interpreta nel modo giusto [redacted] nuovo regolamento: 6 vitto[redacted] solo pareggio (però contro l'Ivrea).

**CALTIGNAGA.** Solo 5 vittorie [redacted] 3 pareggio contro 6 sconfitte. Attacco molto prolifico (25 gol), difesa molto generosa (22). Visti il potenziale e la nomea di certi elementi, ci si aspettava molto di più. Ad un certo punto la situazione stava anzi precipitando, ma [redacted] direttivo ancora una volta ha tenuto duro e Paolo Ottina, come già lo scorso anno, ha ricambiato la fiducia dando una decisa sterzata.

**BORGOMANERO.** Squadra molto equilibrata, ha perso solo [redacted] partite, vincendone altrettante e pareggiandone [redacted]. Ermetica in difesa, la pupilla del duo Forzani-Antonioli punge in attacco con il solo Andreolli, che resta uno dei migliori attaccanti del girone. Si dice che la società aspetti un grande sponsor che possa affiancare il presidente Marco Guidetti per la prossima stagione.

**OMEGNA.** Partita [redacted] una secca sconfitta casalinga contro il Verbania, la squadra cusiana si è ben presto ribellata all'idea di dover recitare un ruolo [redacted] semplice comparsa. E bisogna dire che al presidente Alfonso De Stefano e al [redacted] allenatore di fiducia Pierantonio Morea le soddisfazioni non sono proprio mancate. Clamorosa una vittoria [redacted] Chivasso, dove Gherardini e compagni stavano perdendo [redacted] pochissimo dalla fine. E' certo un'Omegna che non ha deluso, anzi. Con i 18 punti (5 vittorie [redacted] 3 pareggi) potrà gestire un tranquillo girone [redacted] ritorno.

**CERANO.** La squadra del presidente Remo Farinelli [redacted] in ritardo: 12 punti, penultimo posto in classifica. Due sole vittorie, eppure contro Sunese [redacted] Verbania e non contro [redacted]. Alla settima giornata c'è stato [redacted] cambio di allenatore con l'arrivo di Oscar Lesca che ha rilevato Antonio Di Biase. Non ostante la critica situazione, la squadra resta comunque ancorata al gruppo delle altre pericolanti (Sangiustese, San Maurizio [redacted] Mathi) con le quali dovrà però vincere, al ritorno, i confronti diretti.

**JUVE DOMO.** Tre pareggi a reti inviolate nelle prime tre partite casalinghe e un altro pareggio a Borgomanero, cioè 4 punti nelle prime 6 giornate. Poi il crollo in verticale. Le ultime [redacted] sconfitte consecutive hanno fatto precipitare la situazione. Al «Curotti» la Juve Domo, ora affidata a Renato Balzarini, non ha mai vinto e neppure segnato una re[redacted]. Gli unici due gol sono stati messi [redacted] segno da Foti a Borgomanero [redacted] da Farina [redacted] Castelletto.

Questo il tabellino di marcia delle squadre di [redacted] nostra. Tra le avversarie, tutte torinesi o canavesane, l'unica in grado [redacted] impensierire il Verbania [redacted] le damigelle d'onore Oleggio e Sunese sarà l'Ivrea di Giuseppe Brucato. Come dire che assiste[redacted] ad un appassionante giro[redacted] di ritorno.

**Sandro Bottelli**

## SPORT [redacted]

### [redacted]

**Anche nel '96 Piero Longhi correrà per il Jolly Club**

Pierino Longhi correrà anche nella prossima stagione per i colori della scuderia milanese «Jolly Club». [redacted] pilota borgomanerese di rally, anche [redacted] reduce da un'annata piuttosto sfortunata, sarà ancora al volante di una Ford ufficiale accanto [redacted] campione d'Italia Gianfranco Cunico. [v. a.]

### GINNASTICA

**Gemellaggio «mondiale» per la Libertas [redacted] Mosca**

Sarà il primo gemellaggio a livello mondiale tra due società sportive: la Libertas Novara e la Dinamo di Mosca stringeranno un'alleanza all'inizio del [redacted] prossimo. La storica società russa ha preso contatti con la sezione ginnastica della Libertas Novara, avviando una serie [redacted] collaborazioni. Il gemellaggio poi è stato este[redacted] a tutte le altre discipline della società novarese, e culminerà con una festa nel capoluogo [redacted] maggio, mentre [redacted] Mosca l'accordo sarà siglato dalle due formazioni a gennaio. [c. m.]

### [redacted] BIKE

**Buon finale di stagione per Giovanna Bertone**

Si è conclusa positivamente la stagione agonistica per Giovanna Bertone, la ragazza di Oleggio Castello diventata in pochi [redacted] di attività una campionessa di mountain bike. Dopo aver ottenuto parecchi successi in gare provinciali e regionali, Giovanna, che gareggia per la MTB Assi di Somma Lombardo, [redacted] classificata sesta al campionato italiano assoluto, svoltosi al Nevegal (Belluno), garantendosi così la convocazione per il campionato del mondo, a Kirchzarten, in Germania. [s. b.]

### CICLISMO

**[redacted] calendario regionale diramato a fine gennaio**

Lauro Galasco, il presidente della [redacted] novarese della Fci, ha preso parte all'assemblea nazionale stroardinaria della Federazione ciclistica italiana, che si è tenuta a Bergamo. La stesura del calendario regionale strada '96, avverrà il 27 gennaio, presso la sede del comitato regionale, alla presenza di tutti i presidenti provinciali. [s. b.]

### CALCETTO

**[redacted] aperte le iscrizioni per i tornei indoor**

Al via le iscrizioni a due popolari tornei [redacted] calcetto molto seguiti in provincia. A Novara scatta tra breve il «Trofeo Indoor», organizzato [redacted] Comitato provinciale Aics [redacted] corso Vercelli 29b. le iscrizioni [redacted] ricevono allo 0321/457326, ogni giorno dopo le 17. Ai nastri di partenza della tredicesima edizione del torneo ci saranno 32 squadre. A Casalbeltrame tutto è pronto per «Paesanito», organizzato dal gruppo sportivo locale. Il torneo prende il via nella prima settimana di gennaio e si conclude a San Gaudenzio. Per informazioni ed eventuali adesioni è disponibile Eugenio Finotti, telefonando al [redacted] 0321/83193. [c. m.]

### VOLLEY

**Prima maglia azzurra, premiata Natalia Viganò**

Premiati gli atleti pettenaschesi che hanno vestito quest'anno per la prima volta la maglia azzurra. Si tratta della pallavolista Natalia Viganò, campionessa europea juniores; Federica Primatesta, campionessa europa di sci nautico ed Emiliano Soia, medaglia di bronzo nel canottaggio. [v. a.]

[redacted]

La Libertas nuoto ha festeggiato i suoi ragazzi

# Premio per Domenico e gli altri campioni

Domenico Fioravanti [redacted] campione

**NOVARA.** Una festa per il portabandiera Domenico Fioravanti, «star» della Libertas Nuoto, [redacted] anche per tutti i ragazzi che vogliono emulare le prodezze del diciottenne «siluro». [redacted] è tenuta ieri mattina al quartiere Sud la consueta riunione di fine anno della Libertas Nuoto, con la premiazione di tutti gli atleti che durante la stagione si [redacted] distinti nelle gare. La partecipa[redacted] dell'assessore allo Sport Roberto Cota ha offerto al presidente della società Renzo Bellomi l'opportunità per fare [redacted] punto [redacted] una nota dolente, [redacted] cronica mancanza nel capoluogo di una piscina olimpionica.

«Già nell'85, in occasione del decimo anno [redacted] fondazione della società - ha ricordato Bellomi - l'amministrazione allora in carica ci [redacted] promesso la costruzione della [redacted]. Invece siamo [redacted] oggi costretti ad emigrare [redacted] impianti sportivi fuori provincia».

Cota: «Una piscina [redacted] si può costruire in uno o due anni. Ci auguriamo che in 4 anni, tanto dura il mandato, si arrivi almeno alla certezza dell'inizio dei lavori. L'amministrazione comunale ha ben presente questo problema. Creare una vasca nella zona [redacted] viale Kennedy [redacted] improbabile, in quanto già congestionata dagli impianti presenti. Occorre, e lo stiamo facendo, trovare un nuovo polo sportivo cittadino dove inserire anche la piscina».

Cota e il presidente regionale della Federazione Italiana Nuo[redacted] Sebastiano Spagnolo hanno poi premiato gli atleti, [redacted] incominciare da Domenico Fioravanti, ventiduesimo nella classifica nazionale dei 200 rana; Sara Ettorre, campionessa regionale indoor 200 [redacted] estiva nei 100 e 200 rana. Applausi per i giovani ma promettenti Fabio Franchini, Paolo Malinverni, Luca De Bartolo, Carlo Gianotti, Andrea Razeto, Massimo Pozzini. Riconoscimenti anche per gli allenatori Paolo Sartori [redacted] Simona Pioli che hanno portato la società cittadina al 52° posto su 600 società italiane. Premi sono andati anche alla sezione pallanuoto, presente [redacted] la prima squadra, juniores [redacted] allievi.

La società ha deciso di istituire [redacted] premio dedicato al settore dell'informazione: il primo riconoscimento [redacted] andato [redacted] Cristina Meneghini di «La Stampa». [r. s.]

[redacted]

A Borgomanero ha fondato un club con gli amici

# Quel consigliere comunale con la passione del Kart

Il consigliere Osvaldo Savoini

**BORGOMANERO.** Nel Guin[redacted] dei primati c'è anche un consigliere comunale [redacted] Forza Italia, è l'imprenditore Osvaldo Savoini. Nella classifica delle performances c'è entrato per meriti sportivi, anzi, per usare le sue parole, «per la passionaccia per la velocità».

Savoini è il più anziano pilota al mondo di go-kart: a 75 anni suonati (e portati benissimo, con un attivismo incredibile) non solo continua a sfrecciare in pista sul suo 125 superelaborato, [redacted] per diffondere la passione per il karting ha fondato [redacted] Borgomanero anche un club con tanto di squadra agonistica, [redacted] «Vaemenia Karting Team», che si allena sulla pista di Borgoticino ed ha come ritrovo sociale il bar Mainelli a Borgomanero.

«Il sodalizio [redacted] il frutto della comune passione per i motori - spiega Savoini - e già da [redacted] po' di tempo ci era venuta l'idea di creare qualcosa di nostro per entrare ufficialmente nel mondo dei karting. E' un team nato solo per la passione, che non è condizionato da [redacted] tipo [redacted] interessi ed è libero [redacted] agire perchè non voluto da un preparatore, da una casa produttrice di telai o di motori».

Dietro alla «febbre del go kart», dice Savoini, c'è un «demone, il demone della velocità, che però rende questo sport [redacted] esaltante».

E Savoini in fatto [redacted] velocità dà ancora molto spesso «la biada» ai piloti più giovani: «E' un grande tecnico di motori - dicono gli altri piloti del club - e soprattutto [redacted] a sfruttare al meglio la potenza del suo kart». Due mesi fa, in una manifestazione che [redacted] tenuta [redacted] Borgomanero nell'ambito [redacted] Sagra dell'Uva, [redacted] una [redacted] di go kart ad eliminazione diretta, gli applausi più scroscianti [redacted] toccati proprio al grande Osvaldo che ha seminato fior [redacted] ventenni. Con lui, del Vaemenia Karting fanno parte anche Carlo Quadraro, Alberto Savoini, Simone Fornara, Pier Giu[redacted] Barcellini, Luigi Roi, Matteo Roi, Carmelo Persico ed Angelo Zappelloni. Mandata in archivio la stagione 1995, Savoini è già al lavoro per presentarsi al massimo della forma agonistica per il prossimo marzo, quando ricominciano le gare e sui circuiti vuole raccogliere altri allori col suo 125 azzurro. [m. g.]


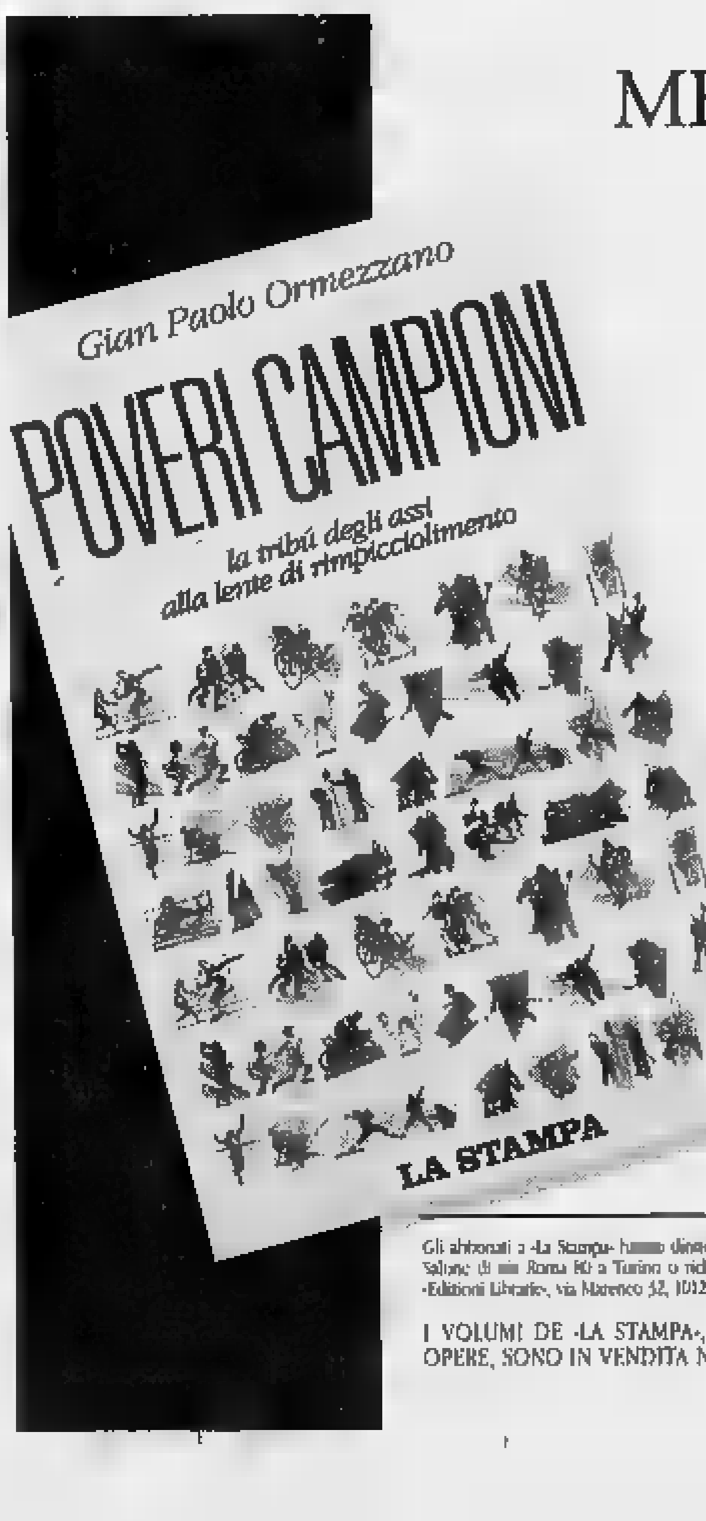


MENO MITO PIÚ MITE

Cosa si prova a ritrovarsi da ragazzini al cinema con il campione dei nostri sogni seduto nella poltrona accanto, a mangiar tartufi ad Alba [redacted] Michel Platini, a rischiar la rissa con Cassius Clay, a far correre Alberto Tomba con Livio Berruti, a parlar di donne e motori [redacted] Enzo Ferrari, a discutere Fausto Coppi [redacted] Gino Bartali?
In tanti episodi vissuti in prima persona Gian Paolo Ormezzano – dopo quarant'anni [redacted] giornalismo sportivo – coglie «l'odore umano» [redacted] atleti celebri e le loro debolezze, nell'aura di mito creata da giornali e televisione.

*Poveri campioni*
di Gian Paolo Ormezzano
collana «Problemi di attualità»
pp. XII-136
con 21 illustrazioni nel testo
L. 20.000

Gli abbonati a «La Stampa» h[redacted] diritto a uno sconto del 20% acquistando il volume presso il Salone di [redacted] Roma 80 a Torino o richiedendolo contrassegno all'Editrice La Stampa, [redacted] «Edizioni Librarie», via Marenco 32, 10126 [redacted], fax 655 306

I VOLUMI DE «LA STAMPA», DISTRIBUITI DA RCS [redacted] E GRANDI OPERE, SONO IN VENDITA NELLE MIGLIORI LIBRERIE.

Serie D, contro il Brugherio i novaresi ottengono il tredicesimo risultato utile consecutivo

# I gol dei «baby» lanciano la Sparta: 3-1

## *I bianchi festeggiano Natale salendo al quarto posto*

**NOVARA.** Tre a uno al Brugherio, i gol dei «baby», e una classifica sempre più rosea. Non poteva festeggiare meglio il Natale la Sparta, che si congeda dal con un netto so dei milanesi. La serie utile si arricchisce di un'altra gemma: adesso sono 13 i risultati positivi consecutivi per la squadra Venturini. L'ultima sconfitta della Sparta risale al primo ottobre, nel disgraziato derby casalingo col Borgosesia.

Anche contro uno butico Brugherio la Sparta ha dimostrato in grande forma. Ma soprattutto di aver raggiunto la maturità, riuscendo a gestirsi il risultato. In vantaggio per 2-0 a fine primo tempo, nella ripresa i novaresi hanno sofferto maledettamente il ritorno del Brugherio, ma hanno stretto i denti. Solo pochi mesi fa, una partita simile sarebbe finita 2-2 peggio.

Davvero positiva la prestazione dei giovani, Bufardeci, Toscana, che sta crescendo di partita in partito e Aliotta, che ha salvato il risultato. Con centrocampo più d'emergenza - ha spiccato Albore per geometrie profondità del gio - la manovra della squadra si è fatta molto incisiva.

Peccato che adesso ci sia la sosta interrompere la corsa della Sparta. Venturini, per scelta tattica, rinuncia a Lupi, e manda in campo Costa reduce da una colica renale, affidando a Toscana, 18 anni, la regia. La Sparta preme e dimostra di essere in giornata di grazia. Dopo 19' il gol: errore difensivo limite dell'area, entra Bufardeci che in diagonale trafigge Romanato. Il Brugherio reagisce rabbia, Monachesi mira il «sette», Aliotta ci arriva, e toglie le ragnatele. Al 37' Albore da lontano, Romanato devia in angolo. Il raddoppio al 41': gran passaggio smarcante Albore per Toscana che infila tra palo portiere. Aliotta in evidenza al 45' su punizione Andreoni. Nella ripresa il Brugherio accorcia le distanze con un'incornata vincente di Soncini (16') e prende coraggio. La Sparta passa un brutto quarto d'ora, ma tiene duro, grazie anche al miracolo Aliotta (18') che sventa di piede tu per tu con Beretta. Al 42' viene espulso Castellano per un brutto fallo su Di Loreto. Col Brugherio tutto sbilanciato, il 3-1 al 46': Albore scende sulla destra, pesca Stangalino che anticipa Romanato per il 3-1.

[m. p.]

Positiva prestazione anche per **Ugo Armanetti.** Ieri contro il Brugherio Sparta ha il trediesimo risultato utile consecutivo e continua la sua marcia di avvicinamento alla vetta

**Sparta:** Aliotta; Schillaci, Bufardeci; Armanetti, Schirato, Mauri; Albore, Costa (Di Lore- 66'), Spelta (Leonardi 81'), Toscana, Buzzetti (Stangalino 83').
**Brugherio:** Romanato; Peducci, Bombino (Prini 56'); Martinelli, Castellano, Tresoldi; Monachesi, Sironi, Soncini, Andreoni, Mandelli (Beretta 46').
**Arbitro:** Giammilaro (Me).
**Reti:** 19' Bufardeci; 41' Toscana; 61' Soncini; 91' Stangalino.

I RISULTATI

### *La Vogherese rallenta*

Serie D, prima del girone di ritorno, ecco i risultati di : Caratese-Abbiategrasso 2-0; Sparta-Brugherio 3-1; Derthona-Calangianus 3-1; Selargius-Corbetta 1-0; Medamobili-Fanfulla 0-0; Mariano-Guanzatese 2-0; Castelsardo-Ilvamaddalena 3-0; Sancolombano-Valenzana 0-0; Borgosesia-Vogherese 1-1.
**La classifica:** Vogherese 34; Medamobili 32; Calangianus 29; Guanzatese e Sparta 28; Mariano 27; Borgosesia Selargius 25; Castelsardo 24; Abbiategrasso e Derthona 23; Brugherio 22; Fanfulla Sancolombano 20; Caratese 19; Valenzana 17; Corbetta 16; Ilvamaddalena 10. tornerà in campo il 7 gennaio con il seguente programma: Brugherio-Borgosesia; Guanzatese-Caratese; Calangianus-Castelsardo; Fanfulla-Derthona; Corbetta-Mariano; Valenzana-Medamobili; Vogherese-Sancolombano; Ilvamaddalena-Selargius; Abbiategrasso-Sparta.

### Tutti felici in casa novarese

*Morale alle stelle, un unico neo*
*Di Loreto portato via in ambulanza*

**NOVARA.** La partita è terminata da poco, ma l'entusiasmo per la bella vittoria è velato dalla preoccupazione per il giovane Di Loreto, portato via da un'autoambulanza della Croce Rossa. In un contrasto con Castellano ha incassato una «stacchettata» allo stomaco e faticava a respirare. Si cerca di riscostruire l'incidente, tutti hanno visto cosa è accaduto con esattezza. Venturini: «La palla era lontana, ma guardalinee ha visto ha espulso Castellano. Negli spogliatoi Di Loreto pallido e faceva fatica a respirare». Poi l'allenatore della Sparta torna alla partita: «Temevamo questo Brugherio, infatti abbiamo sofferto parecchio. Avremmo dovuto tenere di più la palla. Sono comunque soddisfatto, la prima frazione l' abbiamo giocata davvero bene, nella ripresa siamo fatti pressare troppo. va bene così».

bene così anche guardando la classifica che spinge sempre più alto la Sparta: «E' stata davvero una giornata pro-Sparta, adesso il nostro campionato si fa interessante», aggiunge Venturini che esamina soddisfatto graduatoria. Bufardeci: «Il gol? Ho seguito l'azione, lo sentivo che poteva uscirne qualcosa. Ho mirato l'angolino più lontano e mi è andata bene. Che gioia!».

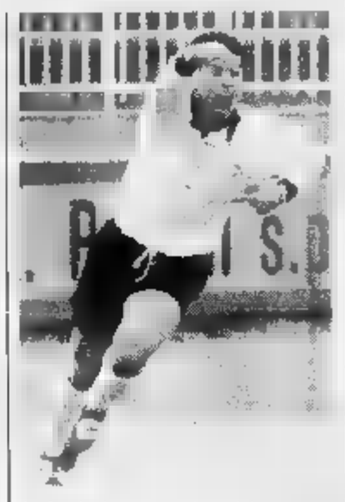

Bufardeci, gol del vantaggio

Passa anche Spelta: «Nella ripresa il campo pesante ci ha tagliato le gambe, ma abbiamo stretto i denti. Loro una bella squadra». Per finire, l'allenatore del Brugherio Ezio Rossi: «Ritengo sia un risultato ingiusto, nel primo tempo la Sparta si è presentata due volte zona tiro e ci ha castigati. Nella ripresa abbiamo tirato fuori le unghie, mettendoli in crisi. Avremmo meritato un pareggio».

[m. p.]

# L'INFORMATUTTO ARTIGIANO

Confartigianato ARTIGIANI NOVARA e VCO

*Filo diretto fra Novarese e VCO*

## Artigianato: comuni e province a confronto

***Un incontro promosso dall'Unione Artigiani fra gli amministratori delle due province. L'impegno per finanziare nuove aziende e creare aree attrezzate***

Un incontro per parlare e conoscere, per mettere in comune esperienze e proposte per il settore artigiano e per l'economia del territorio, un incontro importante perchè "è stata la prima volta che numerosi amministratori, espressione di forze politiche diverse ed rappresentanza di differenti forze politiche si riuniscono insieme ed insieme discutono e si confrontano", come ha sottolineato il presidente dell'Unione Artigiani Mario Galli. E' stato questo il senso della riunione promossa dall'Unione Artigiani lo scorso 18 dicembre a Novara e Verbania, presso le sedi dell'associazione collegate mediante impianto di videoconferenza che ha riunito gli amministratori dei comuni sedi di uffici dell'Unione e gli amministratori delle due province di Novara e del VCO.

La proposta di incontro, inviata dall'Unione Artigiani, ha messo attorno ad tavolo l'assessore provinciale di Novara Franca Guglianetti, l'assessore provinciale del VCO Erminio Guida, il sindaco di Verbania Aldo Reschigna, di Carpignano Sesia Antonio Riboldazzi, di Castelletto Ticino Roberto Bonan, di S. Maurizio d'Opaglio Silvano Faggio, di Cannobio Giuseppe Albertella; gli assessori Carlo Mazzonzelli (Oleggio), Rino Burba (Omegna), Anna Luisetti (Gravellona Toce), Roberto Pegoraro (Stresa), Rino Taddi (Trecate); il dirigente del Comune di Novara Pier Luigi Lattanzio ed il Comandante dei Vigili Urbani di Stresa Alfredo Macrì.

Il confronto si è sviluppato su quattro aree tematiche: sostegno alle aziende, formazione, organizzazione del territorio e aspetti amministrativi. In merito sostegno alle aziende particolarmente interessante si sono rivelate le esperienze di Novara e di Trecate, la prima consolidata già da alcuni anni, la seconda recentemente decisa dal Comune: finanziare a fondo perduto nuove aziende che si costituiscono a Novara, mentre Trecate eroga finanziamenti milione alle aziende che assumono un disoccupato del paese e ha ridotto ad un terzo gli oneri di urbanizzazione per nuovi insediamenti o ampliamenti di quelli esistenti. La provincia di Novara ha dal canto suo organizzato un programma di informazione sulle possibilità di accesso ai finanziamenti comunitari, organizzando corsi ed incontri con esperti. I finanziamenti alle imprese per assunzioni o nuovi insediamenti o la creazione di nuove aziende hanno riscosso l'interesse degli amministratori; Verbania e Oleggio potrebbero destinare risorse a bilancio già nel prossimo anno a questo fine.

Formazione ed organizzazione del territorio vedono impegnate anche le amministrazioni del VCO. Con il Comune di Verbania l'Unione Artigiani ha organizzato un corso professionale per decoratori e l'amministrazione verbanese ha anche provveduto ad individuare aree dismesse da recuperare e ad individuare zone di insediamento per imprese artigiane. Ad Omegna sta decollando l'area Pietra, dove solo pochi giorni fa si è insediata la prima aziende e dove saranno installati servizi entro la fine del prossimo anno, mentre a Cannobio è operativa l'area Saia: tutti segnali di grande attenzione verso l'artigianato, settore di grande potenzialità e possibilità, come ha sottolineato l'assessore provinciale del VCO Guida. Nel Novarese da segnalare il grave problema del Comune di Carpignano Sesia, ricordato dal sindaco Antonio Riboldazzi, imprenditore artigiano: il ponte che collega l'abitato con la vicina provincia di Vercelli è da tempo a traffico limitato a causa di instabilità strutturali, con grave danno per l'economia e per la vita della comunità. A San Maurizio si sta invece studiando una bretella che colleghi l'area industriale con le autostrade, sgravando del traffi la strada statale; nuovo piano regolatore in arrivo anche per Castelletto Ticino, che auspica più celeri procedure di approvazione da parte della Regione.

Sugli aspetti amministrativi, chiarimenti sono stati forniti all'amministrazione di Stresa in merito alle autorizzazioni all'esercizio di nuove attività artigianali. Interesse è stato dimostrato dagli amministratori per la nuova iniziativa di Confartigianato Fare Impresa, che è stata illustrata dal direttore dell'Unione Franco Panarotto. pacchetto di proposte prevede consulenze gratuite, corsi di formazione gratuiti e iscrizioni gratuite agli Albi professionali.

I due incontri di Novara e Verbania -che hanno visto la partecipazione anche di numerosi rappresentanti della stampa e delle televisioni- sono stati coordinati da Luciano Lombardi, direttore del Corriere di Novara e da Sergio Ronchi, di TeleVCO. Presente anche a Verbania l'Associazione artigiani dell'Ossola Confartigianato.

I partecipanti all'incontro "Artigianato e territorio: esperienze e proposte" presenti nella sede di Novara dell'Unione Artigiani

## Rientra la vertenza dell'autotrasporto di merci per conto di terzi

La Confartigianato Novara Verbania Cusio Ossola informa che nei giorni 12, 13, 14 e 15 dicembre 1995, presso il Ministero dei Trasporti e della Navigazione, i rappresentanti del Governo e delle Amministrazioni del tesoro, delle Finanze, dei Lavori Pubblici, dei Trasporti e della Navigazione e del Lavoro, hanno incontrato i rappresentanti delle Associazioni di categoria degli Autotrasportatori di merci per conto di terzi componenti l'UNATRAS, unitamente ai rappresentanti del Movimento Cooperativo, ed hanno definito un Verbale di Accordo utile alla risoluzione della vertenza in atto.

Il Governo emanerà entro il 31 gennaio 1996, utilizzando le risorse finanziarie già disponibili e compatibilmente con quelle destinate al settore dalla "Legge Finanziaria" – per un ammontare di circa 500 miliardi –, un decreto-legge nel quale, nel rispetto della normativa comunitaria, saranno contenuti provvedimenti economici relativi ai seguenti settori di intervento:

- elevazione dei limiti per le spese non documentate sostenute dagli autotrasportatori, in regime di contabilità semplificata;
- riduzione, per l'anno 1996, dell'ammontare delle tasse automobilistiche;
- abrogazione della vigente legge di ristrutturazione del settore, per l'approvazione successiva di un nuovo disposto normativo più aderente alle esigenze del settore;
- aumento delle tariffe obbligatorie del 4%;
- previsione di una riduzione compensativa, in relazione al fatturato, sulle tariffe dei pedaggi autostradali;
- pagamento dei premi INAIL ripartiti in quattro rate da versarsi senza aggravio di interessi secondo uno scadenzario prefissato e concordato con gli enti competenti.

In relazione al contenuto del Verbale di Accordo sopra descritto, la Confartigianato Trasporti, unitamente alle altre associazioni aderenti all'UNATRAS, delibererà per la sospensione per il rinvio fermo dei servizi, fino alla data del 31 gennaio 1996, data entro la quale il Governo si è impegnato ad emanare il sopra richiamato decreto-legge.

Nel caso in cui non venisse attuato il Verbale di Accordo concordato, verrà dichiarato un nuovo blocco dei servizi nell'osservanza delle norme di autodisciplina vigenti.

La Confartigianato Novara Verbania Cusio Ossola, si riserva di comunicare ulteriori aggiornamenti o variazioni della situazione, in vista dei prossimi impegni del Governo rispetto alla approvazione della Legge Finanziaria.

## L'AGENDA DELL'ARTIGIANO

**Circolo Unisex: ancora affermazione dei maestri acconciatori e degli allievi**

Il Circolo artistico unisex di Vignale, che raccoglie decine di maestri acconciatori e numerosi allievi continua ad imporsi in concorsi e gare nazionali ed internazionali. Da ultimo la recente affermazione al 2 concorso Eurofashion Coiffeur, svoltosi a Como nello scorso mese di novembre. Nel concorso riservato ai professionisti i maestri del Circolo Unisex hanno vinto i primi quattro premi, con Claudio Sannazzaro (classificatosi 1°), Morella Francone (2°), Luigi Cerina (3°), Renata De Lorenzis (4°). Da segnalare anche Francesco Morlino (8°). Nel concorso giovanile a Debora Alhini è andato il 1° premio trofeo, mentre Mara Trovato ha ottenuto il 3° premio e Angela Schi il 9°. A tutti le migliori congratulazioni e l'augurio di nuove affermazioni.

**Riunione categoria per la Sezione Edilizia**

Le imprese artigiane del Novarese e del VCO associate all'Unione Artigiani ed appartenenti alla Sezione Edilizia si riuniranno Giovedì 25 gennaio, presso la sede di Novara dell'Unione Artigiani, a partire dalle ore 21, per una riunione di categoria. Nel corso dei lavori si procederà all'elezione Delegato di sezione per il triennio 1996-1998, si presenterà un corso di aggiornamento per i piani sicurezza nei cantieri e si illustrerà l'indagine promossa da Confartigianato sulla struttura delle imprese del settore.

**Riunione categoria per la Sezione Sanitari**

Per Lunedì 29 gennaio, con inizio alle ore 21, presso la sala riunioni della Delegazione di Borgomanero dell'Unione Artigiani, in via Matteotti 42, si riuniranno le imprese artigiane associate all'Unione e comprese nella Sezione Sanitari. Durante la riunione si procederà alla nomina del delegato di sezione per il triennio 1996-1998, si valuteranno le proposte di una modifica della legge che disciplina l'attività di odontotecnico, si analizzeranno le norme in merito alla pubblicità sanitaria e si proporrà la elaborazione di un listino prezzi della categoria.

**Buon Natale e felice anno**

Con questo numero l'Informatutto artigiano sospende le pubblicazioni per due settimane. Torneremo in edicola con La Stampa di domenica 14 gennaio 1996. Ai nostri lettori auguriamo buon Natale e felice anno nuovo.

# SPAZIO AFFARI

## LAVORO DOMANDE

### [redacted] DOMESTICO BABY SITTER

[redacted] professionale nubile 45enne offresi per assistenza anziani o handicappati. Referenziata. Tel. 011 776.7439.

**RAGAZZA** 16enne esperta con referenze offresi come baby-sitter. Telefonare ore pasti 011 318.0127.

### LAVORI VARI E PART TIME

[redacted] generica pratica lavori ufficio, contabilità offresi anche part-time. Tel. 968.0234.

**SIGNORA** referenziata offresi assistenza infermieristica a persone non autosufficienti giorno o notte. Tel. 318.0127.

## IMMOBILIARE VENDITA

### [redacted]

**ALLOGGIO** mq 170 salone 3 camere cucina doppi [redacted]. Santateresa 776.4738.

**BIMAR** adiacente corso Traiano libero ingresso 2 camere tinello cucinino bagno. Tel. 011 43.591.

**BIMAR** adiacente piazza Respighi libero ristrutturato ingresso 2 camere tinello cucinino bagno L. 150 milioni. Tel. 43.591.

**BIMAR** corso Sebastopoli recente ingresso 2 camere tinello cucinino bagno permute dilazioni. Tel. 43.591.

**BIMAR** Crocetta libero da [redacted] ingresso 3 camere cucina bagno solaio sovrastante. Tel. 011 43.591.

**BIMAR** Pozzo Strada libero ottimo ingresso salone 2 camere tinello cucinino biservizi box. Tel. 011 43.591.

**BIMAR** Viberti piano alto ingresso salone 2 camere cucinotta bagno piano alto panoramico termoascensore. Tel. 43.591.

**CORSO** Matteotti (via Vittorio Amedeo) prestigioso signorile ingresso 4 camere soggiorno biservizi completamente ristrutturato finiture di pregio mq 155. Portineria. Studio Telu 436.8444.

[redacted] Re Umberto libero alloggio otto vani soffitte cantina piano quarto vendo. Telefonare 581.9327.

[redacted] Tassoni 56 lofts lussuosi varie metrature splendide risoluzioni residenziali vende Harca. Tel. 746.738.

**CORSO** Traiano via Casana in bella casa ingresso soggiorno 3 camere cucina doppi servizi. Santateresa 776.4738.

**LIBERO** via Baltimora mq 95 3º piano ascensore L. 180 milioni non trattabili. Tel. 011 924.0931 - 924.0426 ore ufficio.

**POZZO STRADA** nuova costruzione immersa nel verde 2 camere cucina bagno 2 giardini privati, box auto, L. 225 milioni consegna 18 mesi. Tel. 705 446.

**PRECOLLINA** corso Moncalieri libero ingresso 2 camere tinello cucinino bagno box L. 200 milioni. Campisi 660.4519.

**SASSI** villa bifamiliare composta di due alloggi di 100 a 140 mq ampio terrazzo piano interrato di 240 mq con autorimessa tave[redacted] lavanderia finiture di pregio. Studio Telu 436.8444.

**S. RITA** adiacente piazza Montanari casetta indipendente su 2 piani più seminterrato [redacted] tavernetta e lavand[redacted]. Ampio cortile interno mq 240. Ristrutturata. Studio Telu 436.8444.

**TAIT** 582.3931 corso Inghilterra (pressi via Duchessa Jolanda) libero monolocale prezzo interamente dilazionabile.

**TAIT** 582.3931 libero in piazza Castello 2 camere cucinotta ampio ingresso bagno ascensore L. 170 milioni.

**TAIT** 582.3931 libero pressi largo Orbassano [redacted]) recente piano alto camera tinello ingresso bagno.

**TAIT** 582.3931 libero S. [redacted] camera tinello cucinino ingresso bagno termoascensore 2 arie L. 113 milioni.

**TAIT** 582.3931 libero zona corso Turati ristrutturato 2 camere cucina ingresso bagno 2º piano 2 arie L. 110 milioni.

**VIA** Polrino vendiamo luminosa mansarda in stabile recente camera angolo cottura servizi termoautonomo. Gaude 845.6317.

**VIA** S. Donato 89 (giardinetti) in deliziosa palazzina '900 in ristrutturazione lussuosi alloggi vende Harca. Tel. 746.738.

> **VILLA DEL '700**
>
> **prestigiosa Precollina splendida vista 1000 mq abitabili divisibile 4000 mq giardino. Visca 668.9623.**

### TORINO PROVINCIA

**SARDONECCHIA** comodi impianti vendiamo alloggi nuovi da L. 170 milioni dilazioni. Bimar 0122 831.778 - 011 43.591.

[redacted] impresa [redacted] alloggi, tavernette, prossimità impianti risalita e località Glaise/Rieul da L. 90 milioni. Tel. 0122 901.317 - 0336 898.807.

**BARDONECCHIA** [redacted] costruzione giardino box da L. 215 milioni. Bimar 0122 831.778 - 011 43.591.

**BEAULARD** in casetta soggiorno 2 camere cucinino bagno giardino volendo box. Bimar 0122 831.778 - 011 43.591.

**CESANA** Fenils nuova costruzione 1/2/3 camere giardini terrazzi da L. 1[redacted] milioni. Bimar 0122 831.778 - 011 43.591.

[redacted] via La Pira privato vende signorile recente libero camera tinello cucinotto bagno 5º piano box. Tel. 411.1052.

**IMMOBILIARE SABATINO** Grugliasco salonicino [redacted] cucina servizi [redacted] mq 130. Telefonare 385.1313.

**MONCALIERI** vendesi porzione di villa bifamiliare, pronta consegna, con giardino, mutuo e dilazioni di pagamento. Tel. [redacted]67 - 0336 818.021.

**PRAGELATO** ottima posizione alloggi volendo abbinabili da L. 98 milioni mutui. Bimar 0122 831.778 - 011 43.591.

**SALICE** nuovo soggiorno living angolo cottura 2 camere bagno posto auto giardino. Bimar 0122 831.778 - 011 43.591.

**SAVOULX** in baita appartamenti nuovi bi/trilocali [redacted] L. 99 milioni dilazioni. Bimar 0122 831.778 - 011 43.5[redacted].

**SESTRIERE** centrali appartamenti nuovi 2/3 camere salone servizi mutui dilazioni. Bimar 0122 831.778 - 011 43.591.

**S. SICARIO** soggiorno con camino 2 camere angolo cottura bagno terrazzo posto auto. Bimar 0122 831.778 - 011 43.591.

**ULZIO** centrali mono/bilocali nuovi giardino buona esposizione da L. 115 milioni. Bimar 0122 831.778 - 011 43.591.

**ULZIO** [redacted] nuovo ingresso [redacted] camera angolo cottura bagno box L. 190 milioni. Bimar 0122 831.778.

[redacted] villetta nuova indipendenti soggiorno 2 camere box giardino da L. 270 milioni. Bimar 0122 831.778 - 011 43.591.

**VOLVERA** frazione Zucche 3 km da Orbassano in costruzione villa indipendente 4 lati su 3 livelli consegna prevista giugno '96 L. 460 milioni. I.R. Casa 567.1238.

### PIEMONTE

**S.** [redacted] **STURA** (Mondovì/Cn) vendesi casa ristrutturata 5 camere, bagno, box, L. 120 milioni. Rodino 0171 917.708.

### VALLE D'AOSTA

[redacted]**SONEY ST. JEAN** Frazione Loomatt [redacted] casa padronale 1850 [redacted] mo[redacted]bilocali da impresa. Tel. 0125 356.048.

### LI[redacted]

**ALBENGA** impresa Coalma costruisce e vende direttamente nuovi bi/trilocali sul mare, ampi terrazzi, termoautonomi, possibilità mutuo. Tel. 0182 555.299.

[redacted] impresa vende direttamente appartamenti 2/3 vani ad 1 km d[redacted]. Cantiere 0336 [redacted]90.

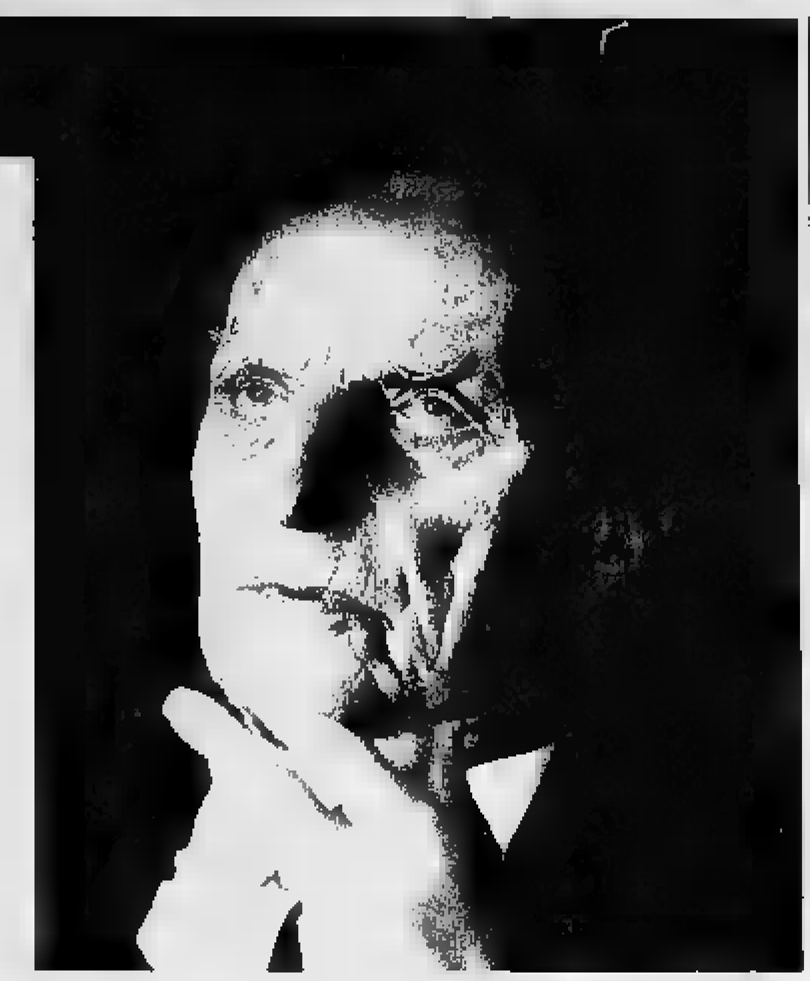

NORBERTO BOBBIO

# L'utopia capovolta

2ª edizione riveduta
Prefazione di Ezio Mauro

pp. XXVIII-156, L. 25.000

LA STAMPA

**FINALE LIGURE** [redacted] mare impresa costruttrice vende direttamente in prestigioso complesso residenziale appartamenti [redacted] signorili, pagamenti personalizzati mutuo. Tel. 019 680.735.

**LOANO** fronte mare ingresso soggiorno cucinino cam[redacted]gno ripostiglio balcone arredato nuovo. Tel. 019 675.513.

[redacted] alloggio centro [redacted] ampia camera cucinino servizi arredato vendo L. 68 milioni. Tel. 0121 73.801.

**SANREMO** corso Battisti 17 vendiamo alloggi attici ville sul mare a prezzi ribassati. Grimaldi 0184 501.370.

**SPOTORNO** centralissimo soggiorno con zona cottura 2 camere bagno terrazza abitabile posto auto condominiale L. 275 milioni. Telefonare allo 019 821.335.

**VARAZZE** splendida villetta fine '700 a picco sul mare posto auto privato solo L. 490 milioni. Tel. 019 821.335.

**VARAZZE** vicino [redacted] splendida mansarda vista mare soggiorno cucinotta 2 camere bagno L. 230 milioni. [redacted]. 019 821.335.

### [redacted]

**A** Mentone alloggi in costruzione [redacted] L. [redacted] milioni rata mutuo pari a reddito garantito. Italimmobili 011 771.1560.

**A** Nizza nuova proposta a 30 [redacted] mare mono/bi/trilocali di prestigio da L. 94 milioni. Interim 011 599.[redacted] - 504.751.

**BEAULIEU** centro in [redacted] mono/bi/trilocali nuovi da L. 145 milioni affare. Tel. 0184 660.457 - 0360 700.125.

**CANNES** 100 mt spiaggia mono/bilocali da L. 89 milioni in nuova costruzione. Tel. 011 817.8377 - (0033) 09 530.274.

**MENTONE** 100 mt spiaggia vista mare costruendi mono/bilocali da L. 99 milioni. Tel. 011 817.8377 - (0033) 09 530.274.

**NIZZA** centro bella casa d'epoca monolocale [redacted]ico rist[redacted] L. 120 milioni. I.S.I.T. 011 817.7687.

**NIZZA** fronte mare 20 mt spiaggia in palazzina monolocali da L. 80 milioni, bilocali da L. 160 milioni. I.S.I.T. 011 817.7687.

**NIZZA** Promenade bilocale piano 5º L. [redacted] milioni. Numerose occasioni. Tel. 011 817.8377 - (0033) 09 530.274.

**NIZZA** splendida posizione fronte mare 6º piano vista mare bel terrazzo 65 mq L. 180 milioni. I.S.I.T. 011 817.7687.

[redacted] zona Università studios L. 80 milioni, 6% garantito da polizza. Altre proposte. Tel. 011 817.8377 - (0033) 09 530.274.

**VILLEFRANCHE** mono/bilocali costruenda palazzina. Vista mare su Cap-Ferrat. Tel. 011 817.8377 - (0033) 09 530.274.

### [redacted]

**A** Monginevro chalet, 3 nuove soluzioni abitative a partire da L. 180 milioni. Italimmobili 011 771.1560 - 0336 390.436.

**MONGINEVRO** nuova costruzione in centro varie metrature da L. 131.500.000 volendo box. Tel. 447.5651 - 0336 202.790.

### LOCALI UFFICI CAPANNONI

**CEDESI** locali in Cuneo nel corso [redacted]pale adatti a franchising o bar con o senza licenza abbigliamento. Tel. 0171 612.816 ore serali.

**LOCALI** commerciali mq [redacted] in Torino pronta consegna, zona Madonna di Campagna, a prezzo di realizzo. Tel. 581 3487 - 0336 818.021.

### BOX AUTO

**BOX PER CAMPER** vendesi/affittasi zona via Reiss Romoli pronta consegna. Tel. 596.244.

### TERRENI

**GIVOLETTO** vendesi terreno per villa con progetto approvato mq 1.100 ottima po[redacted]. [redacted]. 953.1991 - 956.6740.

## IMMOBILIARE ACQUISTO

### [redacted]

**RICERCHIAMO** per nostri clienti appartamenti liberi in Torino e prima cintura. Definizioni rapide. Bimar 011 43.591.

### TORINO PROVINCIA

**RICERCHIAMO** in acquisto zona Bardonecchia Ulzio Salice Sestriere Cesana appartamenti baita massima serietà. Bimar 0122 831.778 - 011 43.591.

## AFFITTI OFFERTE

### TORINO CITTA'

**A**[redacted] alloggio signorile, salone, 3 camere, cucina, doppi servizi, box auto. Tel. 771.6653 pomeriggio.

### TORINO PROVINCIA

**BEAULARD** affittasi annualmente arredato soggiorno camera bagno 4/6 posti letto. Bimar 0122 831.778 - 011 43.591.

**ULZIO** centrali affittasi arredati e non mo[redacted]. [redacted] 0122 831.778 - 011 43.591.

### PIEMONTE

**LIMONE PIEMONTE** appartamento 2 camere salone servizi stagionale o mensile. Agenzia Zenit 0182 640.423.

### LOCALI UFFICI CAPANNONI

**VOLPIANO** fronte provinciale Torino affittasi capo[redacted] con ufficio mq 400 [redacted] ampio cortile h. mt. 6. Tel. 988.4549.

## AFFITTI DOMANDE

### [redacted] CITTA'

**A. UNICASE** ricerca alloggi o ville vuoti o arredati anche prima cintura per dirigenti trasferiti. Tel. 331.640.

**RICERCHIAMO** per nostra selezionata clientela appartamenti arredati e non massima serietà. Bimar 011 43.591.

### TORINO PROVINCIA

**CON**[redacted] pensionati ricercano alloggio mq 60 zona Leini Caselle o limitrofi, comoda servizi. Tel. 849.9966 dopo le 16.

**RICERCHIAMO** in affitto per referenziata clientela alloggi baite in Sestriere Bardonecchia Salice Ulzio massima serietà. Bimar 0122 831.778 - 011 43.591.

## AUTOVEICOLI

**ACQUISTA** autovetture fuoristrada furgoni camioncini frigo e ribaltabili. Ipercar Strada Torino 27 Beina[redacted]. Tel. 397.1261.

**ACQUISTA** autovetture massima valutazione, pagamento contanti. Via S. Ottavio 32, Torino. Tel. 011 817.7242, zona Mole.

**ACQUISTA** autovetture usate massima valutazione pagamento contanti corso Monte Grappa 24 B. Tel. 011 776.1698 Torino.

**AUTOGILLIA** acquista [redacted] fuoristrada furgoni vetture immediato pagamento contanti, Corso Umbria 35. Tel. 489.295.

**AUTOTORTONA** acquista vetture di ogni tipo massima valutazione serietà. Corso Tortona 9, tel. 011 817.1643 - 889.564.

**MERCEDES** 250 TD SW climatizzatore [redacted]cembre 91 motore sostituito vendo permuto rateizzo. Autocherso 011 321.709.

**MERCEDES** 300 TE 4 matic 1989 full - optional vendo permuto rateizzo. Autocherso 011 321.709.

**MERCEDES** 320 1993 full - optional fatturabile vendo permuto rateizzo. Autocherso Tel. 011 321.709.

**PAYERO** passo lungo dicembre 92 climatizzatore vendo permuto rateizzo. Autocherso 011 321.709.

**SPACE RUNNER** 4 WD climatizzatore fine 19[redacted] vendo permuto rateizzo. Autocherso 011 321.709.

**THEMA** 16 V turbo LS 1993 full - optional prezzo interessante vendo permuto rateizzo. Autocherso 011 321.709.

**ULISSE** TD EL 7 posti climatizzatore 1995 vendo permuto rateizzo. Autocherso Tel. 011 321.709.

**VENDESI** bellissima Renault 25 anno '89 tenuta in garage come nuova. Tel. 738.1295.

## VIAGGI E VACANZE

### ALBERGHI PENSIONI RESID[redacted]

**ALASSIO** albergo ** comfort cucina fami[redacted] gennaio/marzo pensione completa L. 40 mila. Tel. 0182 472.004.

**AUGURI** di buone feste dai Marialuigi Residence, una soluzione ai problemi della terza o quarta età. Per una breve o lunga permanenza. Tel. 0141 906.181.

**CASA** di riposo Torino centro, ospita anziani, ambiente confortevole, assistenza continua. Tel. 011 437.4729 - 473.1173.

**RESIDENZA FIORITA** casa di riposo fra la quiete dei boschi offre ogni moderno confort in un ambiente familiare in Borgata Chiamatto (Giaveno). Telefonare 011 936.1192 - 936.1170.

## MATRIMONIALI

**CENTRO AGENZIE MATRIMONIALI ASSOCIATE & A[redacted]ORIZZATE.** La certezza del giusto incontro nell'assoluta serietà. Amicizia, matrimoni. Via Giuseppe Grosli 3, angolo corso Vinzaglio, Torino. Telefonare allo 011 561.[redacted].

**LAUREATO** 49enne distinto presenza conoscerebbe max 40enne senza figli istruzione adeguata scopo matrimonio. Scrivere: Publikompass 5105 - 10100 Torino.

**SCAPOLO** libero, serietà bella presenza, professore, corrisponde, matrimonio, nubile/vedova laureata max 55enne. Scrivere fermo posta C.A. 05156 - Fossano.

**40ENNE** nubile longilinea laureata insegnante sensibile cattolica sposerebbe libero pari requisiti massimo 45enne. Scrivere: Publikompass 5106 - 10100 Torino.

**58ENNE** conoscerebbe vedova divorziata scopo matrimonio. Scrivere: Publikom[redacted] 7024 - 10100 Torino.

## VARIE

**A.A. GIOIELLERIA** M.C. 334.632 acquista oro, argenteria, monete, gi[redacted], massimi prezzi. Corso Peschiera 163, Torino.

**A. ALBA GIOIELLI** compra oro argenteria monete preziosi francobolli valutando [redacted]. Tel. 323.002 via Tripoli 65.

**A. OREFICERIA** Ge.Me acquista oro argenteria monete preziosi alte valutazioni. Via Madama Cristina 42. Tel. 650.2212.

**AVETE** antichità, dipinti, soprammobili ecc. da vendere? C'è l'Ifir Piemonte Istituto Vendite. Realizzo immediato. Tel. 011 [redacted]2 - [redacted].


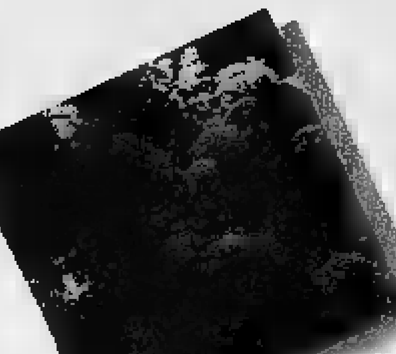

# Sardegna, un mare di colori.

I mille colori della natura in Sardegna. Rosa, come i petali delicatissimi della peonia [redacted] dell'oleandro selvatico. Rosso, come i frutti spontanei delle macchie di corbezzolo. Verde, come le chiome delle querce e dei tassi secolari. Giallo, come le piume del gruccione. Azzurro, come le acque purissime del suo mare. in Sardegna vi aspetta uno spettacolo magnifico tutto l'anno, in tutte le stagioni.

Sardegna
un mare di vacanze.

REGIONE [redacted] SARDEGNA
*Assessorato Regionale al Turismo*

167-013153

Inviare a: E.S.I.T. Via Mameli, 97 - 09124 Cagliari
Desidero ricevere il vostro materiale informativo
"Sardegna un mare di rosa"
Nome ........
Cognome ........
Via ........
Città ........
Tel. ........
CAP ........

GESTIONI PUBBLICITARIE [redacted] • CAGLIARI

ABBIGLIAMENTO E ARTICOLI PER LO SPORT

CALZATURE

PELLETTERIE

VALIGERIE

RONDÒ

DI BORGOSESIA

# TEMPO LIBERO

**L'ASSORTIMENTO DI 10 NEGOZI IN UN'UNICA ESPOSIZIONE DI OLTRE 1.000 MQ.**

## Regali di prestigio

THE BRIDGE

*La pelletteria di classe*

DELSEY
PARIS

*Le belle valige che volano...*

*Inoltre: OLIVER, VALENTINO, BIASIA - ecc...*

APERTI ANCHE LA DOMENICA
ORARIO 9-12,30 15-19

**TEMPO LIBERO - "RONDÒ" di BORGOSESIA - Tel. 0163 458006**

I Canestrelli
spedizioni in tutto il mondo
DHL
JEANTET
200 anni di tradizione popolare biellese
Pasticceria in Biella
Piazza V. Veneto, 16

LA STAMPA
# VERCELLI-BIELLA
E VALSESIA

Domenica 24 Dicembre 1995 ■ 37

VERCELLI via Duchessa Jolanda 20, tel. (0161) 217.850/54.747
BIELLA via Repubblica 29, tel. (015) 26.191/252.23.79

I Canestrelli
spedizioni in tutto il mondo
DHL
JEANTET
Un regalo di classe per tutte le tasche
Pasticceria in Biella
Piazza V. Veneto, 16

Una «memoria» a Scalfaro

## «I ruandesi restino qui»

**VERCELLI.** Gli avvocati Donatella Pallavicini, civilista vercellese, e Fabrizio Arossa, [redacted] Milano, esperto di diritto internazionale, hanno preparato la «memoria» che, per conto di padre Minghetti, è stata spedita in queste ore al ministero degli Affari Esteri, a Scalfaro, a Dini, ai ministri dell'Interno e [redacted] Grazia [redacted] Giustizia. L'obiettivo è di sospendere il rimpatrio dei bambini ruandesi.

Su questa memoria, articolata e documentatissima, si fondano le speranze di tutta la città, sindaco in testa, che da mesi si è mobilitata per scongiurare il rientro troppo affrettato (con i rischi che ne potrebbero conseguire) dei piccoli ospiti della «Bertagnetta» in Africa. I due avvocati si sono divisi il lavoro: Donatella Pallavicini ha svolto le ragioni di diritto italiano, Fabrizio Arossa ha esposto quelle del diritto internazionale.

L'avvocato Pallavicini ha esaminato innanzitutto la legge dell'8 agosto '94, quella che ha fatto scattare il Italia l'operazione-Ruanda. L'articolo uno dice, con chiarezza, che lo Stato italiano [redacted] impegna «ad assicurare gli interventi chirurgici e sanitari medico-specialistici ai soggetti bisognosi [redacted] cure; a provvedere ad ogni attività diretta all'assistenza degli stessi [redacted] a evitare più gravi e drammatiche conseguenze all'integrità fisica dei medesimi». Inoltre, l'articolo 3 della legge, come fa rilevare la civilista vercellese, non prevede né impone alcuna data per il rimpatrio. Secondo l'avvocato Pallavicini, nessuno dei presupposti previsti dalla legge si è verificato: i bambini continuano [redacted] versare in precarie condizioni di salute, [redacted] attualmente in terapia [redacted] queste cure non possono [redacted] interrotte.

Dice la «memoria» degli avvocati: «Certamente vi è noto che, a richiesta del ministero dell'Interno, l[redacted] prefettura di Vercelli ha disposto perizia per l'accertamento delle condizioni di salute dei minori, di cui vi invitiamo [redacted] prendere conoscenza. Anche il giudice tutelare di Vercelli (il pretore Domenico Attimonelli-ndr) ha disposto un accurato accertamento medico-legale, nominando la dottoressa Assunta Dellamarca del Policlinico San Matteo di Pavia».

Donatella Pallavicini osserva che solo la perizia disposta dal giudice tutelare sarà in grado di chiarire definitivamente le reali condizioni di salute dei giovani ruandesi.

L'avvocato dello studio Scheda svolge quindi altre considerazioni sui doveri del nostro Paese nell'assistenza [redacted] questi minori.

Dal canto suo, l'avvocato milanese Arossa si appella alla convenzione di Ginevra, a quella del '69 sui rifugiati africani (ratificata anche dal Ruanda) e a quella, sempre [redacted] rifugiati, di Cartagena dell''84. Quindi, Arossa cita la Convenzione di New York, secondo cui «l'interesse superiore del fanciullo deve essere una condizione preminente». E osserva: «Nell'attuale situazione di sicurezza interna in cui versa il Ruanda, [redacted] rimpatrio immediato rappresenterebbe per alcuni dei fanciulli un viaggio verso una probabile morte, di stenti o per violenza».

**Enrico De Maria**

A Vercelli, per la vigilia, presepe con gli antichi mestieri

## Natale con slitte e ranaté

*Oltre 180 figuranti in costume sfileranno lungo le strade per lo spettacolo organizzato da Ascom e Comitato manifestazioni. La funzione in duomo*

L'albero di Natale allestito dal Comune davanti a Palazzo di città [GREPPI]

**VERCELLI.** Finalmente è arrivata la vigilia di Natale. Impacchettato l'ultimo regalo e spedito il «pensiero» all'amico dimenticato, oggi si potrà davvero guardare la città con un po' di calma, aspettanto la messa di mezzanotte. E grandiosa sarà la serata proposta dall'Ascom e dal Comitato manifestazioni di Cesare Losa, ultimo atto di uno sforzo organizzativo che vede protagonisti i commercianti vercellesi e i quartieri.

Stasera, alle 21,45, 180 per[redacted] in rappresentanza dei diversi rioni, saranno i «pastori» in versione locale del presepe vivente. Partiranno da piazza Cavour, sfileranno per il Corso, quindi passando da viale Garibaldi arriveranno davanti al Duomo per la messa officiata dal vescovo Tarcisio Bertone. In chiesa ad attenderli ci sarà la Sacra Famiglia. Insieme depositeranno i doni davanti all'altare: pane, frutta, verdura e fiori.

E' un presepe vivente e [redacted]bile» assolutamente grandioso e originale. I 180 figuranti, [redacted] slitte e cavalli, rappresenteranno tutti i mestieri locali di un tempo, dallo spazzacamino al riparatore di ceste, dal «ranatè» al ciabattino, accompagnati dalle musiche natalizie dei fisarmonicisti. Davanti al Duomo ci sar[redacted] anche i ragazzi delle elementari e delle medie di Asigliano, che hanno costruito gli attrezzi dei lavori di una volta, dando vita ad un «am[redacted] dell'artigianato locale.

Ma non solo la serata sarà ricca di avvenimenti. Oggi, ancora una volta le vie della città saranno allietate dalla musica del trenino per i bambini. Dalle 10 alle 12 partirà dal Corso, angolo via Veneto, mentre dalle 15 alle 19 l'appuntamento per i più piccoli è in via Cavour. E poi ancora tanti Babbi Natale [redacted] bei film under 10 da vedere: da Pocahontas, che è già in testa alla classifica, [redacted] teneri fantasmi di Casper.

E poi, [redacted] il primo buio, la città splenderà di luci: oltre a quelle dei commercianti, brilleranno quelle dei quattro abeti decorati dal Comune, e poi, veramente suggestive, le decorazioni della facciata del Duomo, ingioiellato per il grande evento. Poi dopo tanto correre la pace della messa di mezzanotte.

**Donata Belossi**

ALTRI SERVIZI A PAG. 38

*I promossi della* **SETTIMANA**

**[redacted] RAINERI.** I detenuti del carcere di Vercelli, affiancati dal direttore (nella foto) e dagli agenti della polizia penitenziaria, partecipano con generosità a «Telethon» offrendo un congruo contributo alla lotta contro la distrofia [redacted]scolare.

**PAOLO [redacted].** «Bocciato» per un gesto volgare rivolto al pubblico del Robbia[redacted], il giocatore della Pro Vercelli chiede pubblicamente scusa. Un bel gesto in un mondo, quello dello sport, in cui non tutti so[redacted] capaci di assumersi le proprie responsabilità, specialmente quando sono negative.

**JIMMY'S.** Musica e divertimento in pista, ma senza dimenticare l'impegno sociale: la discoteca di Valdengo ha organizzato una serata di festa distribuendo [redacted] giovani preservativi profumati e magliette come contributo alla lotta all'Aids. Un messaggio inequivocabile e un'iniziativa che ha suscitato consenso tra i frequentatori del locale.

**[redacted]** Il gruppo dei giovani imprenditori [redacted] Vercellese e Valsesia organizza il concerto di Natale invitando un pianista di fama mondiale, François Joel Thiollier, [redacted] sceglie di devolvere il ricavato del biglietto d'ingresso [redacted] dieci associazioni benefiche. Una bella e importante tradizione per l'Associazione di via Piero Lucca.

**I RAGAZZI DELL'IPSIA.** La settimana di autogestione all'istituto professionale di Biella, con tanto di corteo sino a Palazzo Oropa, si è svolta senza attriti e polemiche. Gli studenti non si [redacted] limitati a porre l'accento su questioni di carattere generale, pur importanti come la Finanziaria, ma hanno aperto il dibattito sulle magagne della loro scuola. Alla fine sono stati «promossi» anche dai loro insegnanti.

**PRO VERCELLI SCHERMA.** La società di via Massaua continua nella sua politica dei giovani: coltiva un vivaio di campioncini plurivittoriosi in Italia e all'estero, ma soprattutto propaganda la pratica sportiva tra gli under.

Ieri in un capannone di Masserano

## Fuga di gas, grave uomo di 57 anni

**MASSERANO.** Il figlio di 57 an[redacted] ricoverato in prognosi riservata al Niguarda di Milano per ustioni, la madre di 86 anni in ospedale a Biella: è il drammatico bilancio dell'esplosione avvenuta ieri pomeriggio in un capannone rurale della frazione San Giacomo. Severino Salvan [redacted] è procurato ustioni su tutto il corpo mentre tentava di accendere la stufa a gas; la madre, Vittoria Polato, è invece rimasta investita dalle fiamme mentre accorreva in aiuto del figlio in[redacted] alla nuora Maria Pia Lovison. Le due donne hanno riportato solo bruciature [redacted] gravi.

Secondo la ricostruzione dei vigili del fuoco, l'esplosione è stata provocata da un accumulo di gas all'interno di un vecchio pozzo d'acqua da tempo in disuso [redacted] che si trova nel capannone. Quando Severino Salvan ha acceso un fiammifero per avviare il fornello, [redacted] gas che aveva saturato l'ambiente si è incendiato [redacted] l'uomo è stato avvolto dalle fiamme.

Vista [redacted] gravità delle ustioni, Severino Salvan è stato trasportato al Niguarda di Milano [redacted] l'elisoccorso, mentre le due donne sono state ricoverate a Biella.

La disgrazia ha suscitato vasta impressione in paese perchè secondo alcuni, tra cui i familiari dell'uomo, il gas formatosi nel pozzo potrebbe provenire dalla vicina discarica. Un'ipotesi molto grave, [redacted] fosse dimostrata.

Per [redacted] parlano i rapporti ufficiali dei vigili [redacted] fuoco [redacted] che ieri sera erano stati trasmessi al sindaco Pier Carlo Gugliotta, tra i primi ad accorrere a San Giacomo, nell'abitazione dei Salvan. «Mi limito alle cose certe - dice il sindaco - e la relazione parla di una perdita di gas in un pozzo [redacted] disuso. Al momento è azzardato quindi fare collegamenti con la discarica. Con l'assessore provinciale all'Ambiente ci siamo comunque recati all'impianto di smaltimento ed ora avvieremo approfondite indagini». [r. b.]

Tragedia a Vercelli. La vittima aveva 59 anni e abitava a Albano

## Muore travolta da un'auto mentre porta fiori al cimitero

Maria Piera Franzi aveva 59 anni

**VERCELLI.** Un tragico incidente ha funestato ieri, pochi minuti dopo mezzogiorno, l'antivigilia di Natale: [redacted] donna di 59 anni, Maria Piera Franzi, residente ad Albano Vercellese nel cascinale «Lidia [redacted] San Carlo», è stata investita da un'auto mentre usciva da un negozio con un mazzo di fiori in mano.

L'urto, violentissimo, le ha provocato gravi ferite in diver[redacted] parti del corpo e la poveretta è deceduta sull'autolettiga durante il trasporto in ospedale.

L'incidente, come detto, è avvenuto poco dopo mezzogiorno in corso Salamano quasi di fronte al piazzale del cimitero, e la sua dinamica precisa è tuttora in corso di ricostruzione da parte degli agenti guidati dall'ispettore Melchiorre La Marca, che dirige la sezione infortunistica della «Stradale».

Secondo una prima sommaria ricostruzione, necessariamente ancora frammentaria, Maria Piera Franzi, da Albano, [redacted] arrivata in città al volante della sua «Y 10», [redacted] l'intenzio[redacted] di deporre un mazzo di fiori sulla tomba del fratello immaturamente scomparso qualche anno fa e sepolto appunto nel cimitero di Billiemme.

Dopo aver parcheggiato l'utilitaria accanto al marciapiede opposto, ha attraversato la strada ed è entrata nel negozio di fiorista di Tiziano Fornaro, all'angolo di corso Salamano con via Tigrai. Dopo l'acquisto, stringendo in mano il mazzo di fiori, ha tentato di riattraversare il corso per risalire sulla «Y 10»: pare che la donna si trovasse sulle strisce pedonali, ma questa circostanza è tuttora in fase di accertamento da parte della «Stradale».

Dalla direzione di Vercelli stava sopraggiungendo la «132» guidata da Giulio Ferro, 30 anni, residente a Venaria (Torino): la donna è stata centrata in pieno e è deceduta prima di arrivare in ospedale.

Maria Piera, che viveva con gli anziani genitori, era la sorella di Arturo Franzi, scomparso appunto alcuni anni fa e padre della Bela Majin di quest'anno, Sabrina. La cognata gestisce un negozio di abbigliamento in via Galileo Ferraris.

**Walter Camurati**

La funzione sarà celebrata dall'arcivescovo Tarcisio Bertone e dal cardinale Javierre Ortas

## La Pivetti a Vercelli per celebrare don Pollo

*La presidente della Camera alla messa di martedì in Duomo*

La presidente della Camera Pivetti ha accolto l'invito [redacted] monsignor Bertone

**VERCELLI.** Per gli amici di don Secondo Pollo, il sacerdote mor[redacted] il 26 dicembre del 1941, il convincimento della sua santità è radicato nel cuore. E in attesa che la Chiesa sancisca definitivamente la beatificazione dell'eroico [redacted] di Dio, ogni anno, nel giorno di Santo Stefano, si moltiplicano le celebrazioni alla sua memoria.

A [redacted] omaggio al sacerdote buono, dopodomani alle 17, arriverà in Duomo, invitata da monsignor Bertone, la presidente della Camera, Irene Pivetti. Nonostante gli impegni di questo fine anno politico tormentato, l'on. Pivetti ha accettato di presenziare alla [redacted] «grande» per don Pollo, che vedrà sull'altare insieme al vescovo di Vercelli, [redacted] cardinale Antonio Maria Javierre Ortas, prefetto della Congregazione per il culto divino e disciplina dei sacramenti, che [redacted]rrà l'omelia. A far da sfondo alla celebrazione ci sarà la corale «Sereno» di Biandrate che eseguirà canti gregoriani e polifonici.

Secondo il programma annunciato dal presidente dell'associazione «Don Pollo», Giuseppe Benedetti, Irene Pivetti potrà visitare anche il tesoro del Duomo e ammirare l'antico crocefisso restaurato. Un'occasione veramente importante per la città, che vede aprirsi l'Anno eusebiano con il rilancio a livello nazionale di Vercelli, ricca di opere d'arte e di storia, troppo spesso dimenticate.

Non solo nel capoluogo si ricorderà la figura di don Pollo, che, cappellano militare sul fronte balcanico, il 26 dicembre del '41 diede la vita per prestare soccorso ad un soldato ferito. Infatti anche a Caresanablot, suo paese d'origine, per iniziativa degli Alpini, alle 10 sarà deposta [redacted] corona d'alloro al monumento che ricorda la [redacted] morte eroica [redacted] poi sarà officiata la [redacted].

Infine a Larizzate, alle 9, e a Fontanetto Po, Cigliano e Serravalle Sesia alle 11 [redacted] celebrate altrattante [redacted] nelle rispettive chiese parrocchiali.

Conclude Giuseppe Benedetti: «Dal giorno del suo sacrificio noi che l'abbiamo conosciuto siamo convinti della santità del sacerdote. Speriamo che questo convincimento sia presto condiviso anche dalla Chiesa». In quest'ultimo anno era stato don Battagliero ad occuparsi della causa e se le sue intuizioni risulteranno esatte, l'Anno eusebiano potrebbe essere quello decisivo per la santificazione dell'eroico sacerdote. [d. b.]

SPECIAL GUEST DJ from
ITALIA NETWORK
MASSIMO COMINOTTO

TRAX
FIRST ROOM: COMMERCIALE, PROGRESSIVE, VIRTUAL D.J.: G ANNIBALLI - P.G. PIANO
SENSITIVE PRIVE: [redacted] JAZZ, GARAGE, UNDERGROUND D.J.: ROBERTO, [redacted]
TERZA SALA: BIMBE BAMBA ROCK e SAMBA, '70-'80, COMMERCIALE ITALIANO, LATINO AMERICANO e HAPPY MUSIC D.J.: PETER VALDI, [redacted]

TRAX
BRUSNENGO (BI) - S.S. Biella-Gattinara
Per informazioni e prenotazioni Tel. 015/985073

Cambiati numerosi sensi unici, ma gli impianti non sono stati modificati

# Nuova viabilità, semafori vecchi

*Caos e code in piazza Pajetta ■ in via XX Settembre all'angolo con via San Cristoforo. Alcuni problemi del traffico sono stati risolti, ma altri ne sono stati creati. Maxi ingorghi in via Paggi*

**VERCELLI.** Grazie a Dio è quasi Natale. Una ricorrenza attesa ■■■ ■■■■ dai bambini e, mai come quest'anno, anche dagli automobilisti che sotto l'albero hanno trovato la nuova viabilità, regalo forse sgradito proprio perché offerto nei giorni tradizionalmente più caotici. Dopo le feste, almeno, il traffico diminuirà.

I nuovi ■■■■ unici sono stati accettati ■■■ poche critiche e pochi applausi. Non altrettanto si può dire degli effetti collaterali che queste novità hanno determinato nelle zone non direttamente interessate dalla rivoluzione.

La nota davvero dolente è rappresentata dal sistema dei semafori, in alcuni punti «spiazzato» dal maggior afflusso obbligato di veicoli. Due esempi su tutti: piazza Pajetta ■ via XX Settembre.

Il primo caso non è una novità in assoluto perchè ■ era già presentato in estate, in occasione dell'istituzione del senso unico in via Dante. Risolto dopo mille proteste, ora si ripropone perchè in piazza Pajetta è stato fatto confluire tutto il traffico in entrata da corso Prestinari e da via Paggi, cioè da Torino e da Trino. Ora i tempi d'attesa ■■■ tornati troppo lunghi e le code (interminabili) finiscono per intersecarsi tra loro.

Stesso discorso (file e ingorghi) all'angolo tra via XX Settembre e via San Cristoforo. Ora per entrare nel centro gli automobilisti devono per forza svoltare ■ sinistra e la direttrice non ha alternative perchè via Manzoni ora è a senso unico in uscita.

Però alle modifiche sulla viabilità non ha corrisposto gli indispensabili e contestuali cambiamenti al semaforo. E' necessaria l'istituzione di un'onda verde verso via San Cristoforo per evitare - come è successo ieri mattina - che la coda di auto in attesa di svoltare a sinistra finisca per arrivare fino ■ bloccare l'incrocio ■■■ via Manzoni. Il problema dunque è rimasto lo stesso di sempre, solo ribaltato: fino a due settimane fa l'ingorgo era determinato dalla fila che partiva da largo d'Azzo, ora da quella ■ via San Cristoforo.

Caos anche nella ■■■ corso Prestinari-piazza Mazzucchelli-via Paggi. Chi arriva da Torino e vuole andare in piazza Pajetta deve fare una gimkana in piazza Mazzucchelli che finisce per interessare via Paggi, diventata un'arteria di super traffico dopo il recente cambiamento del senso unico in via Giovane Italia. Gli ingorghi da una settimana sono all'ordine del giorno e a tutte le ■■■.

Qui ■■■ soluzione si impone e l'unica sembra quella di «ribaltare» viale San Martino anche se i problemi non verrebbero cancellati perchè nella zona Jar quadrare il cerchio è impossibile. Forse sarebbe stato meglio lasciare le cose come sono sempre state, cioè con il doppio senso di marcia in largo Brigata Cagliari.

Un giudizio sulla rivoluzione di fine anno (a proposito, era proprio necessario fare i cambiamenti proprio sotto le feste?) ■ dunque molto difficile: si sono risolti alcuni problemi, ma non tutti, creandone di nuovi. Nel dubbio, meglio astenersi.

**Franco Cottini**

Super ingorghi in ■■ Paggi, che la rivoluzione del traffico ha trasformato in ■■■ delle arterie più importanti per la viabilità cittadina

## Strade rotte

### *Asfalto a pezzi in via Borgogna*

**VERCELLI.** Sos strade a pezzi. Asfalto rotto in via Manara e in via Sella, dove gli automobilisti e i ciclisti per evitare i buchi lungo la strada ■■■ costretti ad autentiche gimkane. Lo stesso discorso vale per i pedoni che, oltre a rischiare di essere investiti da auto che sfrecciano a 70 chilometri orari, devono stare particolarmente attenti quando camminano. Non va meglio in ■■■ Francesco Borgogna, ormai tutta a buchi: l'asfalto, nonostante siano stati fatti alcuni lavori, non è mai stato sistemato e l'incolumità dei passanti resta a rischio costante. In via Duomo ■ manto stradale è a ■ pezzi, così come in via Feliciano di Gattinara. Pedoni attenti in piazza Cavour: l'acciottolato del «salotto buono» ■■ alcuni punti è inesistente. Il selciato è ■■ rovina, infine, in via Dionisotti: ne sanno qualcosa gli automobilisti che rischiano di dover cambiare le sospensioni delle vetture ogni volta che percorrono la strada.

[p. m. f.]

## NOTIZIE FLASH

**BENZINAI**

***I turni nelle due province per il «ponte» di Natale***

A **Vercelli oggi** (turno A): Agip, piazza Solferino (benzina, gasolio e benzina verde); Q8, via Paggi 45; Q8, corso Gastaldi; Erg, ■■■ De Rege 115; Tamoil, tangenziale S.S. 11 Km. 0+580 (vicino Continente) ■■■ benzina, gasolio, benzina verde e gpl; Fina, corso Prestinari 148 (benzina, gasolio e benzina verde); Q8, corso Matteotti; Erg, via Walter Manzone 54. **Domani, Natale,** (turno B): Agip, tangenziale S.S. 31 bis; Fina, via Viviani; Esso, piazza Cugnolio (benzina, gasolio e benzina verde); Erg, via Manzone 16; Tamoil, piazza Mazzucchelli (benzina, gasolio e benzina verde); Api, via Massaua; Q8, corso Prestinari 191. **Martedì, Santo Stefano,** (turno C): Agip, via Manzone; Fina, ■■■ Matteotti; Ip, piazza Cugnolio; Esso, corso Avogadro di Quaregna; Erg, bivio Sesia; Fina, S.S. per Torino (benzina, gasolio e benzina verde); Monteshell, corso Prestinari 168 (benzina, gasolio e benzina verde). Self-service aperti 24 ore su 24: Agip, piazza Solferino (benzina, gasolio e benzina verde); Q8, corso Gastaldi 14; Fina, corso Prestinari 148 (benzina, gasolio e benzina verde); Tamoil, piazza Mazzucchelli (ben■■■ e gasolio); Ip, piazza Cugnolio; Esso, corso Avogadro di Quaregna (benzina, gasolio e benzina verde); Monteshell, corso Prestinari 168 (benzina, gasolio e benzina verde); Q8, piazza Sardegna; Fina, S.S. per Torino (benzina, gasolio e benzina verde). A **Biella ■ggi** (turno A): Tamoil, via Milano 121; Agip, via Tollegno; Agip, via Trossi; Erg, via Trossi 5; Esso, via Cottolengo 22; Esso, via Ivrea 10; Q8, via Rosselli 16; Ip, via Milano 24; Monteshell, viale Macallé 20. **Domani, Natale,** (turno B): Agip, via Galimberti; Agip, ■■ Milano 40; Esso, viale Macallé 50; Ip, via Torino 70; Erg, ■■ Ivrea 13; Esso, corso Europa; Monteshell, via Tripoli 5; Fina, viale Cesare Battisti 34. **Martedì, Santo Stefano,** (turno C): Agip, via Torino 72; Erg, via Juvarra 20; Esso, via Ivrea 25; Q8, via Rigola 37; Ip, via Valle d'Aosta; Tamoil, via Pollone; Esso, via Milano 38; Agip, via Pettinengo 38; Monteshell, via Trossi 3. A **Borgose■■ oggi:** (turno A): Ip, via Montrigone e Monteshell, viale Varallo. **Domani, Natale,** (turno B): Monteshell, largo Barbaglia; Erg, via Montrigone; Fina, viale Varallo. **Martedì, Santo Stefano,** (turno C): Esso, via Veneto e Ip, corso Vercelli. Self-service aperti 24 ore su 24: Esso, via Veneto; Agip, via Veneto; Erg, via Montrigone. A **Cossato, oggi:** (turno A): Monteshell, via Marconi 61; Fina, via Martiri 142; Q8, via Maffei 539. **Domani, Natale,** (turno B): Esso, via Mazzini 1 e Q8, via Maffei 17. **Martedì,** (turno C): Agip, via Mazzini 3, Erg, via XXV Aprile; Ip, Castellengo.

**VERCELLI**

***Stasera alla Regina Pacis per beneficenza***

Gli alpini di Porta Torino saranno presenti stasera, davanti alla chiesa della Regina Pacis, per offrire il tradizionale vin brulè agli abitanti del rione. Saranno raccolte offerte a favore di un bambino cerebroleso ricoverato nella divisione pediatrica della professoressa Cerruti Mainardi al Sant'Andrea. Nella foto ■ Renato Greppi, gli alpini con il parroco, don Luigi Alfieri. [d. b.]

**VERCELLI**

***I bambini delle scuole al Centro sociale***

Per un'intera settimana, da lunedì a ieri pomeriggio, oltre 150 bambini hanno animato i pomeriggi dei ventidue anziani ospiti del Centro sociale. Gli alunni delle scuole materne, elementari e medie del paese hanno proposto canti ■ musica, ma anche racconti e poesie realizzati in proprio sul tema «I nonni nella nostra società». Ieri ■■■ arrivati anche i clown e il mangiafuoco del Centro sociale «Il pestifero» di Crescentino. [d. b.]

**VERCELLI**

***Oggi alle 14 su Raidue Roberto Rosso da Funari***

Oggi pomeriggio, alle 14, il deputato vercellese Roberto Rosso di Forza Italia, sarà ospite della seconda puntata del programma «Napoli capitale» condotto da Gianfranco Funari su Raidue. In qualità di capogruppo di Fi nella Commissione bilancio della camera, Rosso interverrà sulla nuova legge finanziaria. [r. s.]

**VERCELLI**

***Classico, raccolti per l'Anffas oltre 2 milioni***

Gli studenti del Classico con il loro spettacolo natalizio al teatro Civico sono riusciti a raccogliere ■ milioni ■ 426 mila lire che hanno già consegnato all'Anffas. Il presidente Guala ha annunciato che i lavori per la cascina Lavino sono ormai in dirittura d'arrivo e molto presto il nuovo centro di lavoro ■ d'incontro per i ragazzi portatori di handicap sarà ufficialmente inaugurato. [d. b.]

Avviate le indagini

## Giovane ferito da un colpo ■ pistola

**SAN GERMANO.** Un episodio dai contorni ancora abbastanza oscuri, sui quali stanno cercando di fare luce i carabinieri della Compagnia di Vercelli, sarebbe avvenuto venerdì pomeriggio nella frazione Viancino di Crova: protagonista un ragazzo minorenne di 16 anni, del quale ovviamente non sono state rese note le generalità.

Il giovane verso la metà del pomeriggio di venerdì ■ è presentato al pronto soccorso dell'ospedale «Sant'Andrea» di Vercelli: presentava una ferita da arma da fuoco (probabilmente di una pistola automatica) alla coscia destra con ritenzione del proiettile. Ai medici avrebbe dichiarato di essersi ferito accidentalmente, ma questa versione non avrebbe finora convinto i carabinieri del comando di San Germano, che hanno avviato le indagini del caso e stanno esaminando gli eventuali testimoni del fatto.

Il giovane è tuttora ricoverato in ospedale: i medici gli hanno assegnato 20 giorni di prognosi. [w. ca.]

L'episodio a Santhià

## Sparisce il ■■■ Rapito per esperimenti?

**SANTHIA'.** In molti l'hanno già definita una «leggenda metropolitana», tuttavia c'è chi è disposto a giurare sulla sua autenticità: di notte ■■■ furgone guidato da personaggi non meglio identificati, probabilmente extracomunitari, darebbe la caccia ai cani ed ai gatti randagi per venderli ad istituti farmaceutici che li userebbero per esperimenti in vivisezione.

Forse questo altro non è che caritatevole bugia utile per sopportare meglio la perdita di animali ■ quali, inevitabilmente, ■ finisce per voler bene.

E' il caso, ad esempio, di una signora santhiatese alla quale dal 7 novembre scorso è scomparso Kirsc, cane meticcio dagli occhi furbi ■ tatuaggio regolamentare VC 464262 all'orecchio, al quale era affezionatissima e per la scomparsa del quale non riesce ancora a darsi pace. L'ultima volta l'animale è stato visto a Bianzè, ma le ricerche continuano perché la speranza è sempre l'ultima ■ morire. Chi trovasse Kirsc telefoni a La Stampa. [w. ca.]

Primo premio del concorso a Simona Matraxia (Bertinetti)

# Riso e tradizione, alla «Sma» proclamati i baby-vincitori

**VERCELLI.** I disegni con i chicchi di riso, lo sfondo colorato, i pensieri e le più belle immagini del passato che richiamano alla memoria antiche tradizioni. Sono stati premiati al nuovo supermercato «Sma» di corso De Rege i bravissimi vincitori del concorso «Il riso nel lavoro e nella tradizione di Vercelli», un'iniziativa promossa dal Gruppo Rinascente che ha coinvolto novantasei giovani studenti.

I piccoli artisti, che ■■■ superano i 13 anni di età, sono, ■ ragione, orgogliosi delle loro «opere»: «Abbiamo fatto tutto da soli», dicono mostrando i lavori, che dall'inizio di dicembre sono stati votati dai clienti. Il primo premio, un computer Pc, è stato consegnato ■ Simona Matraxia, studentessa che frequenta la quarta ■ alla elementare «Bertinetti», si è classificato secondo il compagno di scuola Andrea Gurzi, mentre il terzo, quarto e quinto posto di classifica sono stati assegnati ai bambini della scuola elementare «Galileo Ferraris».

I vincitori del concorso sul riso organizzato al nuovo supermercato «Sma» (gaudenzi)

Il concorso, quest'anno alla prima edizione, ha riscosso durante la premiazione moltissimi applausi: i più entusiasti sono stati i bambini, che hanno avuto la possibilità di sbizzarrirsi con disegni e collage e di sperimentare nuove tecniche.

E come in una galleria tutte le opere sono state esposte all'ingresso del supermercato per oltre quindici giorni.

Alcuni fra i pittori in erba che hanno partecipato all'iniziativa hanno appena compiuto sei anni. «Il concorso è stato studiato per stimolare la fantasia dei bambini - spiegano gli organizzatori - che hanno dimostrato di ■■■ molto bravi».

Uno scolaro ■ quarta elementare sorride: «Ci siamo divertiti moltissimo ■ ■■■ ci aspettavamo di essere fra i vincitori».

Tutti hanno ottenuto successo ■ i complimenti dei clienti che hanno composto la giuria, nella speranza che lo stesso concorso possa essere replicato anche il prossimo anno.

[g. mo.]

## LETTERE AL GIORNALE

**Le lettere possono essere inviate alle redazioni di Vercelli e Biella, rispettivamente agli indirizzi di via Duchessa Jolanda 20 e di via della Repubblica 29.**

### Strisce pedonali per ■■ Verdi

Ho letto che il Comune vuole trasformare piazza Cavour in isola pedonale. Senza entrare nel merito della decisione (che a molti commercianti della zona sicuramente ■■■ piace), vorrei invece proporre una misura temporanea, a tutto vantaggio dei pedoni, in attesa dello «stop» comunale alle auto. Perchè non disegnare le strisce pedonali all'imbocco di via Verdi, dove le auto non si fermano mai, ed aiutare così i pedoni ■■ attraversare «incolumi» la zona dei portici?

Lettera firmata, Vercelli

### Aism, il grazie al gruppo ■■■ Sport

La sezione provinciale dell'Aism, l'Associazione italiana sclerosi multipla, esprime un vivo ringraziamento al signor David Cardano, direttore della Polisportiva Arte Sport, e al dirigente organizzativo, ■ signor Vincenzo Aliberti, per il significativo contributo offerto all'Aism con la rassegna spettacolo «Contro il male per la vita», svoltosi presso il palestro■■ di via Donizetti. Bravi i giovani che si sono esibiti nelle varie specialità manifestando capacità di concentrazione, di autocontrollo, lealtà e rifiuto ai tanti allettamenti oggi di moda.

La ■■■■ Aism, Vercelli

### «Chiavazza, il ponte riapre davvero?»

Abbiamo letto il vostro servizio sui cantieri dell'Anas e in particolare sui lavori di ricostruzione del ponte della tangenziale di Chiavazza. Dalle dichiarazioni dell'onorevole Aimone apprendiamo che ■ viadotto verrà riaperto al traffico tra febbraio e marzo. Considerando gli annunci precedenti, poi clamorosamente smentiti, auspichiamo che a distanza ■ oltre due anni sia finalmente ■ volta buona per raggiungere l'obiettivo della riapertura.

Lettera firmata, Biella

## NUMERI UTILI

**AUTOAMBULANZE**

**Vercelli:** (0161) 213.000 Croce Rossa; **Cigliano:** ■■ (0161) 44.800; **Gattinara:** tel. (0163) 832.600; **Santhià:** tel. (0161) 92.91; **Trino:** tel. (0161) 801.465; **Biella:** tel. (015) 20.100 - 20.101; **Borgosesia:** tel. (0163) 25.333; **Cavaglià:** tel. (0161) 966.066; **Cossato:** tel. (015) 922.123. **Varallo:** tel. (0163) 54.454; **Crescentino:** tel. (0161) 841.122; **Volontari Soccorso Grignasco:** tel. (0163) 418.617.

**PRONTO SOCCORSO**

**Vercelli:** S.Andrea telefono (0161) 593.333; ambul. telefono (0161) 217.000; ■■■■■: telefono (0163) 822.245; **Santhià:** telefono (0161) 929.211; **Bi■■■** telefono (015) 350.33.13.

**■■■■■ DI ■■■■**

A **Vercelli** oggi è di turno con apertura obbligatoria (9-12,30 e 15-20 a battenti aperti; 12,30-15 e 20-9 a battenti chiusi e ■■■ chiamata con ricetta medica urgente): *Farmacia Centrale*, via Fratelli Lavini 5, tel. 257.725.

A ■■■ turno principale: *Farmacia Piemontese della Dr.ssa Maria Agata Bassolio*, via Italia 73, tel (015) 22.241; turno sussidiario: ■■■■ *CHIUSO*. Orario turno principale delle farmacie: ore 9-12,30 e 15-19,30 compresi i giorni festivi. Nelle altre ore la farmacia apre su pre■■■■■ di ricetta urgente.

Per ■ ■■ Comuni della provincia, le farmacie svolgono ■■■■ la reperibilità notturna, ■■ chiamata, dietro presentazione■■ ■ ■■■■ medica urgente.

**Prato Sesia:** *Dr.ssa Giovanna Graziano*, via Matteotti 7, tel. (0163) 850.206.

**Borgosesia:** *Dr. Piergiorgio Martelli*, piazza Parrocchiale 16, tel. (0163) ■■■268.

■■■■■**lo:** *Dr. Anselmetti*, via Umberto I° 26, tel. (0163) 51.160.

**Biella (Cossila San Grato):** *Dr.* ■■■ *Cagna*, via Cropa 52, tel. (015) 351.607.

**Biella (Pavignano):** *Dr.ssa Maria Pia Salucci*, via Ogliaro 16, tel. (015) 561.340.

**Graglia:** *Dr.ssa Franca Capellaro Zanotti*, via Provinciale 14, tel. (015) 63.168.

**Sandigliano:** *Farmacia Maria Ausiliatrice della Dr.ssa Raffaella Pongiluppi Clerico*, via Gramsci 4/bis, tel. (015) 691.050.

**Cavaglià:** *Dr. Giancarlo Bonzo*, via Vercellona 16, tel. (0161) 96.040 *(turno sussidiario festivo valevole solo per la giornata di domenica 24 dicembre dalle ore ■ alle ore 12,30)*.

**Cossato:** *Dr. Francesco Viana*, via Mazzini 80, tel. (015) 93.519.

**GUARDIA ■■■■■**

■■■■■■■■: telefono (0161) 255.050; **Arborio:** telefono (0161) 66.364; **Biella:** telefono (015) 20.848/9; **Borgosesia:** telefono (0163) 25.513; **Cavaglià:** telefono (0161) 96.470; **Cigliano:** telefono (0161) 424.524; **Cossato:** telefono (015) 922.801; ■■■■■■■■■ telefono (0161) 842.655; **Gattinara:** telefono (0163) 835.411; ■■■■■■■ telefono (0161) 929.200; **Trino:** telefono (0161) 829.585.

## STATO CIVILE

**VERCELLI**

**NATI.** ■■■ Carola Pozzati, Samuele Foglia, Marco Nembo, Lisa Ceria, Martina Beatrice Paggio, Arianna Cortissone, Emanuela De Felice, Matteo Pallanza, Yiwan Zhu, Andrea Dallera, Stefano Facchin, Carlo Alberto Moscato, Andrea Deandreis, Marianna Prandelli, Federico Garau, Mirko Schiavardi, Ilaria Trecate, Anna Di Nunno, Elena Agugiaro, Luca Barale.

**BIELLA**

**NATI.** Luca Rondi, Alessandro Zappa, Jimmy Under.

**MORTI.** Caterina Montarolo, ■■ anni, pensionata.

■■■■■■■ Pierluigi Brunialti, 57 anni, autista, ■■■ Franca Grassone, ■■ anni, casalinga.

**BIOGLIO**

**MORTI.** Sergio Casaccia, 55 anni, impiegato.

**STRONA**

■■■■■ Guglielmo Valle, ■■ anni, pensionato.

■■■■■■■■■■

**MORTI.** Elda Bruciati, 72 anni, pensionata.

**BORRIANA**

■■■■ Elisa Zago.

**NETRO**

**MORTI.** Bruno Vivaldi, 74 anni, pensionato; Pietro Fiorina, 71 anni, pensionato.

## GLI APPUNTAMENTI

**EVENTI**

Mercatino e tombola di Natale

A Santhià ■ anticipato ad oggi il mercato che solitamente si svolge ogni martedì. Con aggiunta di esibizioni della banda locale in parata e zamponari per le strade. In attesa della Messa di mezzanotte, nel salone dell'oratorio parrocchiale verrà organizzata una maxi tombola, con inizio alle 21,15.

**CONFRATERNITA**

Funzione liturgica ■ Vercelli

Alle ■■ di oggi nella chiesa di San Bernardino di Vercelli, la storica confraternita (è st■■■ fondata nel 1451) farà celebrare ■■ funzione liturgica, in apertura della solennità natalizia.

**ACCADEMIA DO-AI**

Filosofia sportiva orientale

L'accademia Do-Ai, con sede in via Bodo 22 ■ Vercelli, organizz■■ corsi di ki-aikido. Le caratteristiche ■ questa arte sono tecniche armoniose prive di violenza, studio metodico sulla condizione di mente-corpo unificata, esercizi fisici ■ mentali che permettono una maggiore comprensione personale. Le lezioni si tengono di lunedì e di giovedì dalle 19,30 alle 21. Informazioni allo 0330 381.701 ■ 0161 212.215.

**■■■■■**

Le immagini dal mappamondo

Ritornerà nel prossimo anno la seconda parte della rassegna documentaristica, nella sua quarta edizione sempre con il titolo «Immagini dal mappamondo». Si tiene nella sede della sezione vercellese del Club alpino italiano in via Stara 1 (ingresso libero, inizio sempre alle 21,15). Ecco ■ calendario delle proiezioni in diapositive. «Yemen» di Adriana Sala ■ Ugo Breddo per la sera dell'11 gennaio; «Ghana, Togo e Benin» di Alessandra Callegari per la sera dell'8 febbraio; «Perù» ■ Franco Masoero per la sera del 14 marzo; «Islanda» di Gudrun Sigurdardottir, la sera dell'11 aprile; «Iran» ■ Anna Maria Cagli la ■■■ del 9 maggio. L'organizzazione è curata da Ugo Breddo.

**SCUOLA**

**«SCRIVI IL RACCONTO DI NATALE»**

Continua la pubblicazione della fiabe. Oggi di scena gli studenti di Vercelli e di Candelo

# [redacted] Perù la magia del [redacted] dicembre

## *Record di favole dai bambini delle due province*

ANCORA belle fiabe per la vigilia [redacted] Natale. [redacted] venerdì è scaduto il tempo utile per la presentazione dei lavori, e da un primo bilancio approssimativo (non li abbiamo ancora contati con precisione) i ragazzi che hanno saputo trasformarsi in scrittori sono circa [redacted] migliaio. Continuiamo quindi [redacted]za indugi la pubblicazione delle fiabe per assicurare a tutti il ben meritato momento di «gloria».

● **Una tromba per [redacted] Natale. Alunni: classe 1ª B della scuola elementare «Rosa Stampa» di Vercelli, da un'i[redacted] di Greta Gregori.**

E' notte. Qualcuno bussa alla porta: è Babbo Natale. Chiara viene svegliata dalla mamma. La bambina accoglie gioiosamente Babbo Natale e gli chiede se qualcuno dei doni che lui ha disposto sotto l'albero è per lei. Babbo Natale risponde [redacted] sì. Allora Chiara gli domanda se anche lei può fargli un regalo e dopo [redacted] guardato intorno gli dona una tromba. Il simpatico personaggio accetta felice quel primo regalo della sua vita.

● **Il Natale che portò gioia in una classe. Alunni: Alessia Bossi, Michela Fumarulo, Sabrina Sommatis, classe 1ª A, media Verga di Vercelli.**

Era [redacted] fredda mattina di inizio dicembre, quando Babbo Natale vide una classe di bambi[redacted] [redacted] po' particolare, dove regnava l'indifferenza e la mancanza di rispetto. Vide inoltre che un'alunna era molto dispiaciuta di questa situazione. Egli comprese allora quale sarebbe stato [redacted] regalo ideale per quell'alunna e per gli altri: quando ritornarono [redacted] scuola furono tutti più buoni e i professori capirono che [redacted] accaduto qualcosa [redacted] speciale.

● **Il Natale del bambino povero. Alunno: Federico Ferrara, classe 3ª C della scuola elementare «Galileo Ferraris» di Vercelli.**

C'era una volta un bambino povero che non [redacted] nè una casa, nè una famiglia. Un giorno andò in [redacted] città e chiese all'uomo più ricco ospitalità per una notte, ma lui rispose di no, allora trascorse la [redacted] al freddo. La Vigilia di Natale chiese nuovamente ospitalità [redacted] un ricco signore [redacted] un'altra città, ma ottenne un rifiuto. Ma a Natale Babbo Natale lo fece trovare in una casa bellissima con [redacted] famiglia felice di accoglierlo e lui non fu più solo.

● **Un Natale speciale a Milano. Alunna Erica Cortellini, classe 3ª C «Galileo Ferraris».**

Tommy [redacted] un bimbo povero e infelice perchè non [redacted]a soldi per comperare i doni per i suoi genitori. Lui credeva in Babbo Natale mentre loro no. Un giorno, mentre Tommy stava per es[redacted] rapito [redacted] Milano, fu salvato da Babbo Natale e insieme ebbero un'idea. Nella notte santa comparve in cielo la famosa slitta carica di regali guidata da Babbo Natale: tutti la videro e anche i genitori [redacted] Tommy credettero in lui!.

**Scuola media «Cesare Pavese» di Candelo. Classe III «B».**

● **«Un regalo per Natale». Alunna Alessandra Abastante.** Il Natale, a [redacted] di Jessica, si prospetta molto triste: il padre senza lavoro, la madre ammalata. Per quell'anno non ci sarebbero stati doni. Ma la mamma, che non sopporta l'idea di far trascorrere la festa in malinconia alla figlia, [redacted] prepara [redacted] piccolo regalo, [redacted] cui però è [redacted] chiuso tutto [redacted] suo amore: una bambola di pezza.

● **«Un Natale diverso». Alunn[redacted]: Eleonora Barbazza.** Una fredda mattina di dicembre, [redacted] Lima, gli abitanti [redacted] intenti ad abbellire la città. Tutti i ragazzi, alla vigilia, [redacted] sarebbero riuniti in piazza attorno all'albero, per festeggiare il Natale e ricevere doni. Tutti tranne Tommy e la sua famiglia, poiché i genitori, occupati dai loro affari e dal lavoro, [redacted] mai celebrato il Natale. Un giorno il ragazzo andò ad acquistare un libro ed incontrò Babbo Natale, che gli fece capire il vero senso della festa.

● **«Il Natale di Tommy». Alunna: Ylenia Borri.** Tommy [redacted] un bambino molto presuntuoso, e chiede un dono a Babbo Natale dando per scontato che lo riceverà sicuramente. Il buon vecchio vuole fargli capire che non [redacted] può soltanto pretendere. Il bimbo [redacted] capisce la lezione, si arrabbia e tira [redacted] a Babbo Natale. Ma poi si rende conto del suo errore, si scusa, promette di cambiare ed accetta di rimanere senza doni.

● **«La felicità portata dal [redacted] tale». Alunna: Francesca Canale.** In un paese povero viveva una famiglia, con un bimbo che sperava di [redacted] Babbo Natale. Igor decise di uscire di casa, per attendere la slitta. Preceduto da un suono di campanellini, Babbo Natale [redacted] fermò [redacted] casa sua, e fu invitato dalla madre del ragazzo [redacted] bere una tazza di tè. Igor con [redacted] permesso della mamma partì [redacted] Babbo Natale, per andare [redacted] distribuire i doni ai bimbi del mondo. [r. s.]

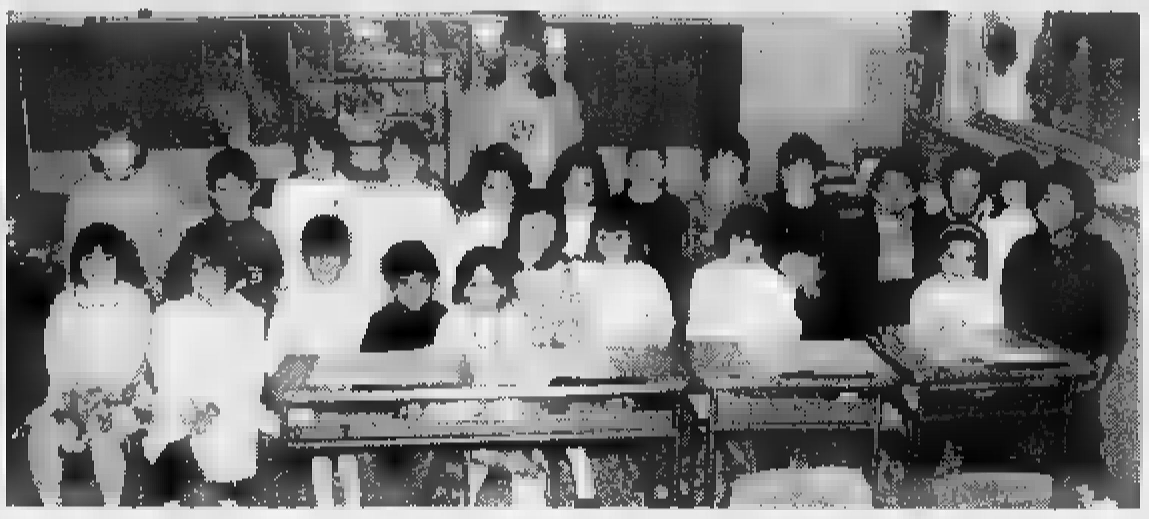

Da sinistra gli alunni della elementare «Rosa Stampa» (I B) Di seguito gli studenti della prima A della media «Verga» di Vercelli Qui [redacted] la terza [redacted] della media di «Candelo» (FOTO GAFFI E CIAK 2000)

I principali appuntamenti di oggi [redacted] Biella e nei centri della provincia laniera

# Vigilia [redacted] presepi, cori [redacted] fiaccolate

*A Candelo si fa festa al Ricetto. Rappresentazioni della natività dal vivo a Bulliana, Cerrione, Gaglianico Masserano [redacted] Mongrando. In città [redacted] grande pranzo per gli emarginati domani. I Babbi Natale allo stadio*

**BIELLA.** E' festa e a San Paolo è Natale per tutti: per gli extracomunitari, per gli zingari, per gli emarginati, i disabili [redacted] i pazienti del Centro d'igiene mentale dell'Usl, invitati a «Perché no?», grande pranzo organizzato dall'Associazione di solidarietà sociale Itaca.

Lo [redacted] anno, all'esordio dell'iniziativa, parteciparono 150 persone. All'appuntamento [redacted] domani, nel salone parrocchiale, è previsto un numero ancora più alto di ospiti. Spiega la portavoce di Itaca, Luisa Sileoni: «La raccolta di cibo [redacted] iniziata già alcuni giorni fa, il quartiere ci ha fornito verdure, frutta, panettoni, bibite. Oggi inizieremo a cucinare affinché tutto sia pronto per il pranzo di Natale. L'organizzazione è affidata a sette persone, affiancate da una ventina di volontari. Ma sia ben chiaro che per noi non [redacted] tratta di un'iniziativa che dura un giorno: Itaca lavora tutto l'anno [redacted] favore della minoranze e degli emarginati». Dopo il pranzo, spettacolo teatrale.

Conclude Luisa Sileoni: «Con noi ci sarà anche un ragazzo arabo che tradurrà per i suoi concittadini dall'italiano. Per avere più informazioni? [redacted] telefona allo 015-2536677».

Vediamo [redacted] che [redacted] accadrà oggi nei principali centri del Biellese. A **Pray** alle 15 in piazza distribuzione di vin brulé e cioccolata calda. Sul tetto della Pro Loco si può ammirare un suggestivo presepe. A **Candelo** alle 21,30 «Scene da un presepe» al lume di torcia nella bella cornice [redacted] piazza Castello, alle porte del Ricetto, con sottofondo [redacted] musiche natalizie. Alle 22,30 «Girotondo di Natale» con fiaccolata, musiche e canti. Alle 23 arrivo di Babbo Natale e scambio [redacted] auguri [redacted] sorprese. Sugli spalti del Comune è in mostra un presepe naïf a grandezza naturale.

La carrellata delle rappresen[redacted]ni della Natività prosegue [redacted] **Cerrione**, con un presepe vivente interpretato dai ragazzi del paese, poi distribuzione di vin brulé e the. Anche a **Masserano** si può ammirare un grande presepe vivente organizzato da tutti i rioni nel campo giochi. La rappresentazione inizia alle 21, poi seguiranno [redacted] di Natale [redacted] scene pastorali. Dopo la messa [redacted] mezzanotte si celebra l'antico «Rito dell'abundansia» nella frazione [redacted] Rongio, [redacted] un grande falò: dalla direzione delle scintille verranno tratte previoni per il nuovo anno.

Ritorna nel bosco del Vallino, a **Mongrando** il suggestivo presepe vivente. Si tratta di una delle rappresentazioni più belle e caratteristiche del Biellese, con luci, musiche e costumi curati nei particolari e che offre la possibilità di scoprire gli antichi mestieri del Biellese. L'appuntamento nel bosco del Vallino è alla ventesima edizione. A **Gaglianico** alle 23 è invece annunciato il presepe vivente sul sagrato della chiesa. Ad **Occhieppo inferiore** tradizionale veglia [redacted] fiaccolata e canti natalizi della Cantoria. Dopo la [redacted] distribuzione di vin brulé [redacted] panettone. A **Tavigliano** [redacted] fiaccolata in paese, messa e distribuzione di vin brulé e torte. A **Valle Mosso** «Natale di solidarietà», una serie di manifestazioni benefiche che termi[redacted] con un grande falò in piazza della chiesa. Il ricavato [redacted] a favore della comunità «Il punto» per tossicodipendenti.

A **Pralungo Sant'Eurosia** dopo la funzione di mezzanotte tradizionale falò con vin brulé e panettone. Alla frazione **Bulliana** [redacted] Trivero, ventunesima edizione del presepio vivente. Alle 23,30 (e in replica alle 17,30 di martedì), inizio della rappresentazione davanti alla chiesa parrocchiale. Da vedere per le accurate scenografie. Alle 24 (e alle 18 martedì) messa cantata.

In tema [redacted] presepi non va dimenticato quello meccanico che fratel Amilcare allestisce da anni a **Biella** alle Scuole Cristiane [redacted] via La Salle. Sempre in città, ma a Santo Stefano appuntamento pomeridiano allo stadio con i lanci dei paracadu[redacted] travestiti da [redacted] Natale.

[redacted]

**MONCRIVELLO**

## *Cento comparse in piazza*

**MONCRIVELLO.** Oltre cento comparse parteciperanno questa sera al presepe vivente: ormai [redacted] tradizione per il centro del Vercellese. Alessandra Tamiati [redacted] stata scelta per prestare il volto a Maria, Augusto Ferraris avrà il ruolo di San Giuseppe, mentre il piccolo Andrea Regis, di un anno, sarà Gesù Bambino. Un ensemble di venti flauti (i ragazzi di Moncrivello e della media di Cigliano) accompagnerà la rappresentazione. Il corteo lascerà il cortile dell'Istituto delle [redacted] salesiane e i vari quadri della Natività verranno proposti lungo le strade del paese, sino ad arrivare, per l'adorazione dei pastori, alla capanna allestita in piazza monsignor Oglietti, accanto alla parrocchiale. [redacted] appunto nella parrocchiale verrà celebrata la Messa di mezzanotte. Dopo la funzione verrà aperta anche la chiesa della Confraternita di San Francesco, dov'è allestito un suggestivo presepe meccanico. [p. a. r.]

**VASCHE IMHOFF DEPURATORI**
**I.M.C. [redacted]AFERRO**
SERVIZIO VENDITA ED INFORMAZIONI ALLA CLIENTELA SULLA NORMATIVA NAZIONALE SUGLI SCARICHI (L. 172/95)
0141-878255

**ECONOMICI**

VENDESI [redacted] in Masserano S. Giacomo [redacted] di [redacted] di [redacted] al minuto di caminetti, materiali plastici e da costruzione, pavimenti e rivestimenti, attrezzi orto - giardino - arredamento giardino e altro, attrezzata anche per costruzione caminetti. Si richiede solo il rilievo merci e attrezzature. Scrivere a: Pk agenzia Sololdini - [redacted] Roma 5/B Biella.

Per la pubblicità [redacted] LA STAMPA
PK publikompass
[redacted]LODINI srl Agente Publikompass [redacted] Via Duchessa Jolanda, 20 - 13100 Vercelli Tel. (0161) 250.754 - 625.92 - fax 849 3325

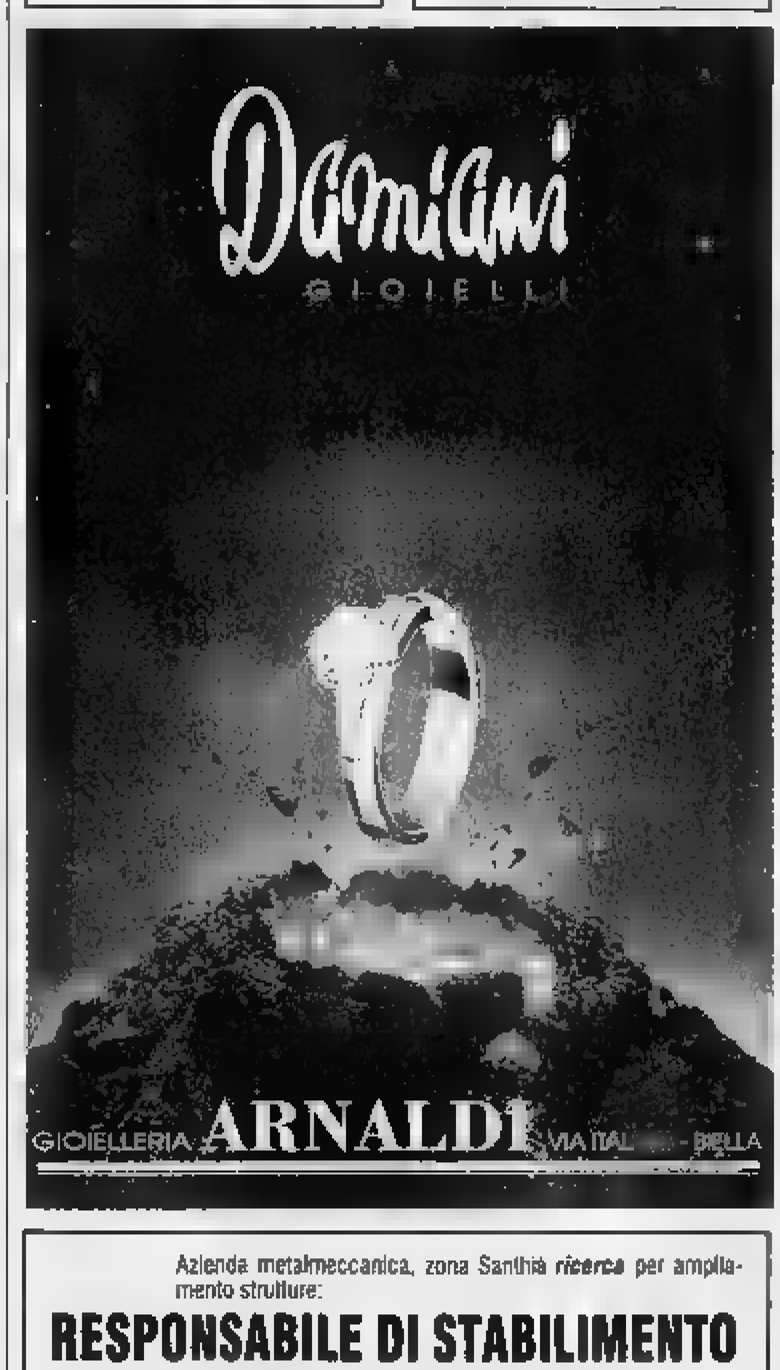


Azienda metalmeccanica, zona Santhià *ricerca* per ampliamento strutture:

**RESPONSABILE DI STABILIMENTO**

[redacted] l'importanza dell'incarico, sono richieste: formazione ed esperienza professionale [redacted] carattere tecnico, [redacted] organizzative di gestione [redacted] risorse [redacted].
I candidati ideali possiedono spiccata personalità, capacità ad operare in autonomia e per obiettivi, in ambiente giovane e dinamico.
La posizione [redacted] l'opportunità di sperimentare [redacted] forme di organizzazione. Assunzione diretta e benefici aziendali [redacted] sicuro interesse.
Inviare dettagliato curriculum a **PUBLIKOMPASS 234 - 10100 TORINO.**
**GARANTITA [redacted] RISERVATEZZA.**

Si prevede bel tempo [redacted] grande afflusso di turisti

# Neve [redacted] stazioni aperte nel Biellese e in Valsesia

**VARALLO.** Neve abbondante per la gioia di tutti: degli appassionati dello [redacted] [redacted] anche degli operatori turistici che per troppi anni [redacted] stati penalizzati da irrilevanti precipitazioni.

C'è dunque neve all'Alpe di Mera sopra Scopello [redacted] nel comprensorio di Alagna-Monte Rosa, ma si scia [redacted] in una delle stazioni minori, l'Alpe Campo di Rimasco. Ovunque le piste sono ben innevate: si passa dal mezzo metro di Rimasco [redacted] di Alagna Wold, per giungere ai 130 centimetri di Mera sino ai 2 metri [redacted] Punta Indren. Apertura totale anche per [redacted] piste [redacted] fondo (Riva Valdobbia, Scopa, Scopello e Carcoforo) e di pattinaggio (Alagna, Rimasco [redacted] Scopello).

Sempre in tema di neve [redacted] divertimento, ad Alagna la prossi[redacted] settimana si svolgerà lo «ski show sotto le stelle». La manifestazione si aprirà giovedì sera sulle piste [redacted] Wold con uno slalom parallelo tra i giovani atleti dello sci club Alagna. Sabato spazio alla fiaccolata con lo snowboard e sci sincronizzato. L'iniziativa [redacted] organizzata dal locale sci club con il Soccorso alta Valsesia, la scuola [redacted] sci, in collaborazione con Comunale, pro loco [redacted] le società Monrosa e Sista che gestiscono gli impianti alagnesi di risalita.

Anche nel Biellese le vacanze si trascorrono sulle piste di sci. Sono aperti tutti gli impianti della stazione di Oropa. [redacted] Camino al Santuario la discesa è «no-stop». La neve non [redacted] [redacted] questo ha consentito alla società che gestisce la funivia di battere le [redacted] piste: Baby, Busancano e Camino. Buone notizie anche da Bielmonte: la località triverese registra neve compat[redacted] [redacted] [redacted] ai 120 centimetri e 20 piste di discesa praticabili. Undici gli impianti aperti e per i fondisti sono stati battuti in questi giorni 20 chilometri di piste. [r. s.]

Ad Alcamo su ordine della procura di Biella

# Arrestato Pirrone, boss del traffico [redacted]

**BIELLA.** E' finita la latitanza di [redacted] pregiudicato siciliano residente [redacted] Valsesia, ritenuto coinvolto in un traffico di armi [redacted] stupefacenti che riguarda anche le province [redacted] Vercelli, Biella e Novara. Andrea Pirrone, 36 anni, è stato arrestato nelle campagne di Alcamo al termine di [redacted] vasta battuta [redacted] l'impiego di elicotteri e cani addestrati. L'uomo, originario di Camporeale (Palermo) ma che da tempo risultava residente a Prato, [redacted] [redacted] fa era stato raggiunto da un ordine di custodia cautelare firmato dal [redacted] della procura di Torino.

Il [redacted] [redacted] era risultato in un'inchiesta (denominata «Pasqua») condotta dalla direzione distrettuale antimafia [redacted] la collaborazione [redacted] procura di Biella, rivolta [redacted] sfrondare una organizzazione dedita allo spaccio [redacted] stupefacenti e collegata alla 'ndrangheta calabrese. In precedenza, nell'ottobre dello scorso anno, Pirrone era già stato iscritto nel registro degli indagati dalla procura di Marsala per associazione [redacted] delinquere finalizzata al traffico internazionale di armi.

Il pregiudicato è stato sorpreso la notte scorsa in un casolare al confine fra le province di Trapani e Palermo: l'arresto del Pirrone ha portato al fermo di altre persone. L'inchiesta del mese [redacted] aveva portato all'arresto di sedici persone, la maggior parte delle quali domiciliate nell'area biellese [redacted] sospettate [redacted] essere in stretto rapporto con la famiglia Pasquino, affiliata alle cosche calabresi. I provvedimenti erano stati portati in esecuzione dagli agenti della squadra investigativa della questura di Biella in collaborazione [redacted] la squadra mobile e i carabinieri di Vercelli. All'appello mancavano due persone: il calabrese Domenico Ritano e, appunto, il Pirrone. [p. q.]

BARBERA GAGLIARDI SAFFIRIO

# Brava Befana!

## Ha appena regalato a Babbo Natale un abbonamento a La Stampa. Dovreste vederlo: è felice come una Pasqua.

OGNI COPIA, PER UN ANNO INTERO, VI COSTERÀ SOLO

**1.000 LIRE**

*con l'abbonamento postale '96.*

Babbo Natale e le sue renne hanno ragione a essere contenti. Anche loro, che di regali ne vedono a sacchi, hanno scoperto che l'abbonamento 1996 è il migliore amico di chi legge La Stampa. Non ■ credete?

**È fedele.** Vi porta direttamente a casa La Stampa per un anno intero.

**Costa poco.** Ogni copia vi costa solo 1.000 lire, un prezzo d'altri tempi per un risparmio immediato. Pensate, l'abbonamento postale per 6 giorni la settimana costa appena 308.000 lire l'anno.

**Basta un gesto** ed è subito da voi. Infatti potete abbonarvi in molti modi diversi. ● Direttamente al Salone La Stampa di via Roma 80, ■ Torino. ● Tramite bollettino postale, con versamento sul c/c 7104 intestato a "Editrice La Stampa - Ufficio Abbonamenti, via Marenco 32, Torino". ■ Tramite bonifico bancario, con versamento sul conto 12601 dell'Istituto Bancario San Paolo di Torino, sede di piazza San Carlo. ■ Con una semplice telefonata allo 011-6568334/335, indicando gli estremi della vostra carta di credito Targa, Visa o Mastercard.

OGNI MESE, PER CINQUE MESI, POTETE VINCERE UNA FIAT PUNTO.



IN PIÙ FANTASTICI PREMI CON LO "STRAPPA E VINCI".

**Vi vuole bene.** L'abbonamento vi assicura un bel po' di agevolazioni e benefici esclusivi. Come gli sconti sull'acquisto dei libri, delle videocassette, degli audiolibri e dei CD-ROM de La Stampa.

**Porta fortuna.** Chi si abbona vince sempre, grazie allo "Strappa e Vinci" e alle grandi estrazioni mensili. ■ Con la cartolina **"Strappa e Vinci"** che verrà consegnata a ogni abbonato il premio è garantito: dalle macchine fotografiche YASHICA T5 ai radioregistratori, dagli stereo portatili alle giornate di abbonamento in più, vincono proprio tutti. ■ Con le **grandi estrazioni** ogni mese, per cinque mesi, sono in palio: una splendida **Fiat Punto 55 S**, telecamere Hitachi, TV Color 14" con videoregistratore incorporato Grundig, microsistemi hi-fi. *Per ulteriori informazioni, telefonate allo 011-6568334/335 (fax 011-5627958).*

*

TARGA PARTNER LA STAMPA

*Potete pagare l'abbonamento con Targa, la carta di credito che trasforma i vostri acquisti in una nuova Fiat, Lancia o Alfa Romeo. BONUS TARGA + 10%. Per informazioni tel. 011/885244. *Aut. min. conc. 6/10209*

Autorizzazione D. V. n. 6/1/1993 del 12/1/1995

**LA STAMPA**

**L'ABBONAMENTO. IL MIGLIOR REGALO PER CHI LEGGE LA STAMPA.**

Corsa al regalo: attorno all'isola pedonale si preannuncia il tutto esaurito

# «Ingorghi in centro? Usate i bus»

*L'assessore Edgardo Canuto, che sta definendo i progetti del nuovo piano del traffico, fa il punto della situazione-viabilità. E dopo la petizione in via Rosselli arriva un semaforo «salva pedoni»*

**BIELLA.** Gli ingorghi in questi giorni [illegible] le decorazioni natalizie e tanto queste ultime sono più ricche e scintillanti nelle vetrine del centro storico, quanto maggiore è la concentrazione di auto in movimento nelle vie attorno all'isola pedonale. Per non dire dei parcheggi. «Ho visto gente quasi venire alle mani l'altro giorno per un posto in centro», racconta l'assessore Canuto, impegnato con la giunta nel ridisegnare la viabilità cittadina. Ma il futuro piano del traffico scioglierà code e ingorghi?

«Questo è [illegible] periodo molto particolare - aggiunge Edgardo Canuto - e non può essere preso [illegible] campione per le valutazioni sul traffico. Nel caso di Biella, come di tante altre città, non si tratta però soltanto di modificare la segnaletica e di imporre un percorso piuttosto che un altro: va cambiata la mentalità. Guardiamo ad esempio all'iniziativa del bus urbano gratis: la gente ha gradito il servizio e, se il mezzo pubblico fosse stato usato maggiormente, di ingorghi ne avremmo visti di meno in questi giorni convulsi di corse al regalo».

Ci sono poi i paradossi. La corsa ai parcheggi è nota, poi si scopre che nei fine settimana, quando la richiesta di posteggi è maggiore, l'ampio parking della Cassa di risparmio di via Gramsci, messo a disposizione per gli automobilisti, resta desolatamente vuoto. E dire che un posto auto in questa [illegible] del centro storico è davvero ambito.

A proposito di parcheggi, la navicata dei giorni scorsi ha bloccato i lavori annunciati all'inizio del mese per trasformare il cortile esterno dell'orfanotrofio in un posteggio: «Non potevamo certo dare il via alle ruspe sotto la neve - spiega Canuto - comunque l'iniziativa è soltanto rimandata».

Nel frattempo procede abbastanza celermente la preparazione del piano del traffico: entro aprile lo studio milanese cui Palazzo Oropa ha affidato l'analisi dei flussi di traffico in città presenterà le relazioni conclusive, poi partiranno le rotonde alla francese, si allargherà l'isola pedonale e verrà istituita una nuova linea di bus urbano, con percorso ad anello attorno al centro storico. Sino a qui il domani. L'oggi sul fronte del traffico registra alcune iniziative in via Rosselli: un semaforo e una dura presa di posizione del Quartiere contro gli automobilisti che pigiano troppo sull'acceleratore nell'attraversare il Villaggio La Marmora.

Nei [illegible] gli abitanti del rione avevano sottoscritto una petizione rivolta al sindaco Susta in [illegible] chiedevano provvedimenti per rendere sicura la via. L'installazione del semaforo [illegible] l'impianto di illuminazione [illegible] del passaggio pedonale è la risposta di Palazzo Oropa alle richieste degli abitanti.

Ma altre sorprese le ha in serbo Argo Corona, presidente del Consiglio di quartiere: «Ora il semaforo è spento, poi si passerà al giallo lampeggiante per abituare la gente alla presenza dell'impianto. Con l'avvio distribuiremo dei volantini sia per informare gli automobilisti, poi per esortarli [illegible] andare più piano. Non siamo più intenzionati all'arroganza di chi non ha rispetto per [illegible] più elementari norme di sicurezza: via Rosselli è diventata una strada a rischio per i pedoni».

Argo Corona ha in mente un'altra iniziativa per tutelare la gente del quartiere, soprattutto [illegible] bambini: «Vorrei dotare i pedoni di palette fluorescenti da levare quando attraversano la via. Ora mi informerò se sono compatibili con le norme del Codice della strada e [illegible] potrò farlo allora distribuiremo anche le palette. Inutile dirsi, ma sarà determinante la presenza dei vigili».

Il problema della velocità non riguarda però soltanto via Rosselli, [illegible] anche le strade interne del Villaggio La Marmora, più volte teatro di incidenti proprio per il mancato rispetto del limite di velocità.

[d. ca.]

Il [illegible] semaforo in via Rosselli installato con l'obiettivo [illegible] dare più sicurezza [illegible] pedoni [illegible] anche per costringere gli automobilisti a moderare [illegible] velocità. Sul problema c'è un deciso intervento del Quartiere

## Caso Siragusa

### *Ordine del giorno dei capigruppo*

**BIELLA.** I capigruppo di Palazzo Oropa hanno firmato un ordine del giorno in cui prendono posizione [illegible] favore di Diego Siragusa, il consigliere comunale di maggioranza al centro di un'intricata vicenda giudiziaria (era stato denunciato dall'Usl di Cossato di aver indebitamente usufruito di un congedo), dalla quale era uscito assolto dall'accusa di truffa un [illegible] fa.

L'ordine del giorno che verrà discusso al prossimo Consiglio comunale «impegna il sindaco a denunciare alla Procura generale della corte dei conti gli [illegible] amministratori della disciolta Usl 48 di Cossato Luciano Caucino e Mario Vanini, affinché risarciscano in solido il Comune di Biella per i danni patiti in seguito al patrocinio legale dovuto al consigliere sottoposto a giudizio».

Proprio l'altro ieri è stata depositata nella cancelleria della pretura [illegible] sentenza del pretore Planta. [r. b.]

Possibile schiarita per la filatura in crisi, dopo un incontro con giudice e curatore

# Sassone, si ricomincia [illegible] lavorare?

*L'amministratore: «Nel '96 torneremo a produrre regolarmente, per smaltire gli ordini». Ma i sindacati sono cauti: «Alle promesse seguiranno i fatti?». Tutti i «buchi» di bilancio che hanno portato al fallimento*

**BIELLA.** Schiarita in vista per la filatura Sassone, dichiarata fallita dal tribunale. [illegible] giorni scorsi, il consiglio di amministrazione dell'azienda [illegible] è incontrato con il curatore fallimentare, Carlo Ferraro, e con il giudice delegato Paolo Cigliola. Risultato: è probabile che la produzione, nelle prossime settimane, continui.

Spiega l'amministratore delegato della Sassone, Roberto Miazzo: «Da parte del giudice e del curatore abbiamo avuto molta collaborazione, e ciò ci conforta. E' stato Ferraro, d'accordo col magistrato, a far pressione sulle maestranze affinchè [illegible] ordinazioni accumulate poco prima del dichiarato fallimento venissero smaltite. Se tutto va bene, nel '96 riprenderemo a produrre regolarmente».

Parallelamente, non appena si saranno concluse le feste natalizie, il compito del tribunale sarà quello di formalizzare le procedure fallimentari. Verrà quindi nominato anche il comitato dei creditori

Prosegue Roberto Miazzo: «Il giudice Cigliola e il curatore hanno rinunciato alle ferie natalizie per portare avanti l'iter burocratico. Ci siamo visti giovedì scorso, e dopo Santo Stefano Cigliola e Ferraro si rimetteranno al lavoro. Abbiamo chiarito parecchie cose, ed ora si dovranno concordare le fasi successive al fallimento».

La filatura Sassone, dichiarata fallita, nel '96 potrebbe ricominciare a lavorare

Più cauti i rappresentanti sindacali: «Noi siamo [illegible] ottimisti - commenta Marvi Massazza, della Cgil -. E' nostro interesse che le cose vadano a posto in fretta: [illegible] bisogna attendere il '96 per vedere [illegible] alle belle parole seguiranno i fatti».

La Sassone ha più di 100 dipendenti, fra cui un'ottantina di operai. Pur avendo lavoro, un'ottima clientela e mezzo secolo di tradizione alle spalle, i «buchi» di bilancio hanno indotto il tribunale ad accogliere la richiesta di fallimento. Sono infatti numerose le istanze avanzate dai creditori nei confronti [illegible] filatura. L'Inps avanzerebbe oltre cinque miliardi per mancati versamenti. Inoltre, [illegible] quarantina di [illegible] dipendenti della tintoria di Carpi (stabilimento collegato a quello biellese, che ha chiuso i battenti un anno e mezzo fa) dovrebbero ricevere circa 200 milioni di liquidazione; infine, anche un collaboratore esterno aveva chiesto il pagamento delle sue spettanze.

Le quote della famiglia Sassone, nell'aprile scorso, erano passate ad [illegible] finanziaria lussemburghese, che in Italia ha acquistato aziende in difficoltà per risollevarle dalla [illegible]. E proprio a questo scopo, il nuovo consiglio di amministrazione aveva preparato un piano per risanare il bilancio della filatura biellese.

[p. g.]

## IN BREVE

### NOTIZIE UTILI

***Un [illegible] per la messa di mezzanotte [illegible] Oropa***

Il Comune ha istituito un servizio di bus navetta per i fedeli che, questa sera, vogliono andare a Oropa per seguire la messa di mezzanotte. Il pullman parte dalla stazione di San Paolo alle 22,45; il ritorno è [illegible] previsto all'1,15. Sempre questa sera, chi non può salire al Santuario potrà ascoltare la funzione [illegible] diretta su Radio Rc Stereo, che trasmette in modulazione di frequenza (Fm) sui 103,5, 88,1 e 102,1 mega-hertz. [p. g.]

### CERIMONIE

***Polizia penitenziaria, premiati 13 agenti***

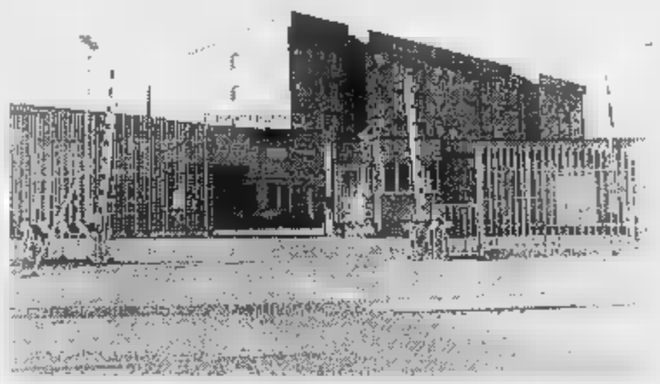

Tredici agenti di polizia penitenziaria sono stati premiati nei giorni scorsi, durante la festa annuale del Corpo che si è svolta al carcere di via dei Tigli (nella foto), diretto da Salvatore Nastasio. Gli «attestati di lode» sono andati all'ispettore Emilio Verrengia, al vice-ispettore Giovanni Gambella, al vice-sovrintendente Antonio Marra, all'assistente capo Walter Atzori e agli agenti scelti Angelo Latona, Fausto Leo, Giampaolo Misura, Mario Mura, Antonio Napoli, Antonio Usai. Infine, [illegible] stati premiati gli agenti Raffaele D'Eliso, Aldo Olianas e Vincenzo Petruzzi. Alla cerimonia hanno partecipato, fra gli altri, il prefetto, il vescovo, il questore e altre autorità militari e civili. [g. co.]

### [illegible]

***A Trivero un corso per diventare radioamatori***

L'associazione «Ari» di Trivero ha organizzato un corso di 5 mesi per diventare radioamatori: le lezioni cominceranno il [illegible] gennaio. [illegible] lo scopo di preparare i partecipanti all'esame per ottenere la licenza di «operatore di stazione». Per informazioni, si può telefonare ai numeri 70.25.43, 26.627 e 74.12.83. [g. co.]

### [illegible]

***Giovedì il tradizionale banchetto al Circolo Sociale***

Giovedì alle 12, cento anziani ospiti delle case di riposo della provincia saranno ospiti a pranzo del Circolo Sociale di Biella. Durante il banchetto, ormai diventato una tradizione, si esibirà la corale «Spe Vostra». Al gestore del circolo, Romeo Girardo, verrà offerta una pergamena di ringraziamento. [p. g.]

### CELEBRAZIONI

***Martedì sindaco [illegible] giunta alla festa della diocesi***

Appuntamento col [illegible] [illegible] i parroci di tutta la provincia, martedì per l'amministrazione comunale di Biella. A Santo Stefano, il sindaco [illegible] i consiglieri partecipano alla festa della diocesi: il ritrovo è nell'atrio di palazzo Oropa. Poi il corteo in duomo, dove alle 10 verrà acceso un cero votivo. Dopo la messa, celebrata dal vescovo Massimo Giustetti, in Seminario [illegible] sarà il tradizionale ricevimento per lo scambio degli auguri. [p. g.]

### LAVORO

***Prima riunione per l'Ordine dei consulenti biellese***

Debutta l'Ordine dei consulenti del lavoro della nuova provincia, che si è riunito a Biella nei giorni scorsi. Il primo «summit» ufficiale è servito anche a festeggiare i 30 anni dall'istituzione dell'albo dei consulenti. [g. co.]

### COMUNE

***Una medaglia a otto ex dipendenti di palazzo Oropa***

Sono stati premiati l'altro giorno, a palazzo Oropa, 8 dipendenti comunali andati in pensione. Il sindaco Gianluca Susta ha consegnato una medaglia [illegible] Giovanni Fabbro, Salvatore La Cognata, Remo Zapparoli, Italo Tanelli, Giuseppe Gila, Ottavio Gedda, Valerio Borrione e Pierangelo Priario Bot. [p. g.]

### QUARTIERI

***Oggi il «pranzo degli auguri» al Centro anziani***

E' in programma oggi, al Centro anziani di Chiavazza, il pranzo degli auguri, organizzato dalla presidente dell'ente, Mario Garizzo. Al convivio sono stati invitati anche gli anziani di altri due quartieri cittadini: il Vernato-Thes e il Villaggio La Marmora. [p. g.]

L'altro giorno la discussione delle tesi per gli allievi della Scuola di amministrazione aziendale

# E la Saa laurea altri undici nuovi manager

*Anche due biellesi da 110 e lode all'ultima sessione di diploma*

A Città Studi, sede della «Saa», si sono laureati 11 nuovi manager aziendali

**BIELLA.** Ci sono anche due «110 e lode», fra gli ultimi laureati della Scuola di amministrazione aziendale. L'altro giorno, a Città Studi, s'è tenuta la sessione invernale di diploma: i nuovi esperti in marketing e finanza sono in tutto 11, e in gran parte biellesi.

A laurearsi col massimo dei voti [illegible] due ragazze: Cristina Tirelli, di Pettinengo, e Barbara Saggioro, di Vigliano, le cui tesi [illegible] dedicate (rispettivamente) alla sicurezza sui luoghi di lavoro e al sistema di «reporting» nelle multinazionali. Molto b[illegible] anche i voti ottenuti dagli altri 9 studenti, che hanno frequentato i corsi della sede biellese della Saa. I loro [illegible] Anna Bogatto, di Pollone (95/110); Marco Setto, di Valdengo (108) e i biellesi Monica Chiorino (105) e Andrea Dama Spirito (90). Cinque i neolaureati che abitano fuori provincia: [illegible] Carlo Brunetti (105) e Fabrizio Savoca (107), entrambi di Burolo; Laura Barbara De Giuli, di Collegno (88); Annamaria Norgia, [illegible] Romagnano Sesia (102) e Marcello Vignola, di Vercelli.

Ognuno dei diplomati, ha seguito uno stage formativo: chi in aziende tessili, chi all'interno di riserie e chi in banca. Qualcuno, per fare esperienza, è stato addirittura all'estero: [illegible] Anna Bogatto, che s'è specializzata in marketing alla Banque Générale du Commerce, [illegible] Lione. Altri hanno puntato [illegible] sulle industrie locali: dalla Piacenza alla Bellia, passando per il lanificio Zegna e la Riseria Monferrato. Uno studente ha fatto [illegible] stage [illegible] Biverbanca, e [illegible] altro all'Istituto San Paolo.

La Saa di Biella è una «filiale» della sede madre torinese (dipendente dall'Università), che è una delle migliori scuole di amministrazione aziendale [illegible] Nord Italia. [g. bu.]

Ieri mattina la cerimonia di inaugurazione dei locali dell'ex Lucca

# I volontari restaurano l'ex asilo [illegible] la Pro loco di Viverone trova sede

**VIVERONE.** Una [illegible] sede per la Pro loco, un centro di incontro per tutte le associazioni [illegible] i gruppi viveronesi, il recupero [illegible] di un edificio che fa parte ormai della storia del paese, ma soprattutto il grande impegno dei volontari. E' stato questo, in sintesi, il contenuto della breve cerimonia che si è svolta [illegible] mattina a Viverone per inaugurare i nuovi uffici della Pro loco, ricavati nell'ex asilo Lucca.

E' stato Roberto Sergi, presidente della Pro loco, a presentare il risultato dei complessi lavori al sindaco, ai consiglieri [illegible] ai rappresentanti delle associazioni [illegible]: [illegible] c'è angolo dell'edificio che [illegible] sia stato coinvolto nel lavoro di ristrutturazione e, [illegible] conclusione dell'intervento, è stato riconsegnato alla comunità [illegible] edificio che sembrava destinato ad inevitabile degrado.

«L'opera dei volontari è stata impagabile - ha sottolineato Roberto Sergi -. Non va dimenticato inoltre che il paese ha legami affettivi con l'edificio: [illegible] quell'asilo, infatti, sono passate generazioni di viveronesi».

L'aver a disposizione una sede ampia e funzionale è un vantaggio per la Pro loco, ma, ha fatto rilevare il presidente Sergi, «altrettanto importante è che ora le [illegible] e i gruppi viveronesi abbiano un punto di riferimento dove incontrarsi [illegible] discutere delle varie iniziative».

Pausa di alcuni giorni per le feste di fine anno, [illegible] primi appuntamenti di lavoro per la Pro loco: «A inizio '96 - ha spiegato Roberto Sergi - ci incontreremo con gli albergatori e gli operatori turistici e commerciali per [illegible] imbastire i programmi e le iniziative in vista della prossima stagione estiva». Nelle scorse settimane i bilanci [illegible] rosso del turismo hanno infatti alimentato le polemiche. [r. b.]

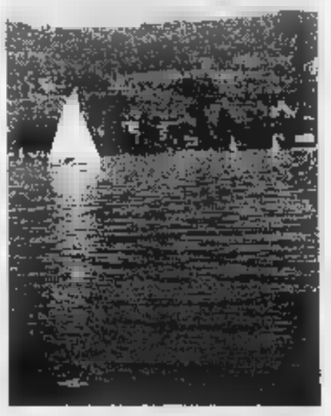

Pro loco, riferimento per il turismo

# camuriati

# il profumiere

## NEL MONDO DEI PROFUMI
## I PROFUMI DI TUTTO IL MONDO

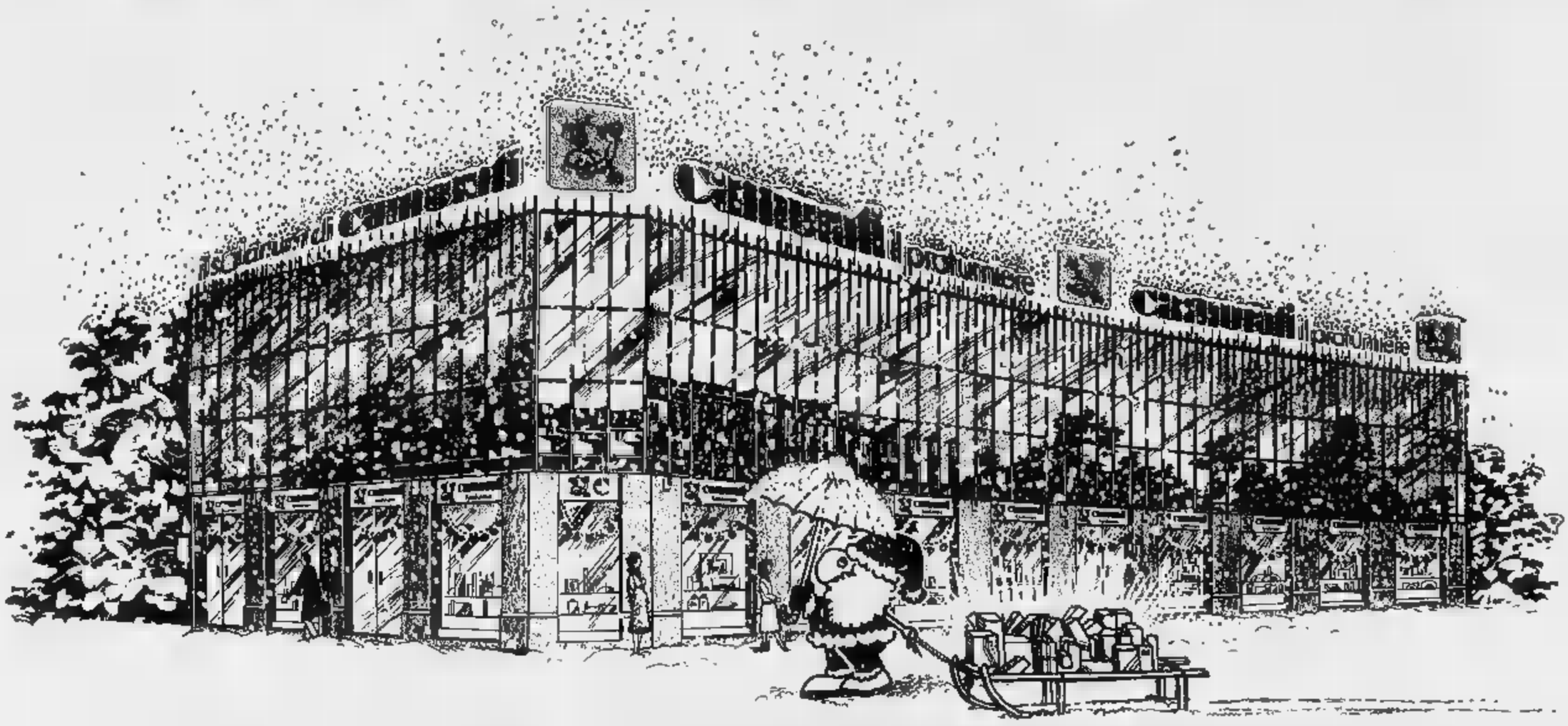

Buon Natale
e Felice 1996!

**camuriati 1** Via E. De Sonnaz 13 (Ang. via Avogadro) - Tel. 56 38 38 - Torino
Orario: 9/13 - 15/19.30

**camuriati 2** Piazza Adriano 1 - Tel. 424.40.60 - Torino
**Orario continuato: 9/20**

il solarium di **camuriati** C.so Ferrucci 32 (Ang. P.zza Adriano) - Tel. 433.42.86 - Torino
Orario continuato: 8,30/20

I film di Natale nelle due province: Carlo Verdone contende il primato al nuovo Disney

# Sotto l'albero una regina pellerossa

*Le locandine dei capoluoghi propongono l'animazione di «Pocahontas» e l'italianissimo «Viaggi di nozze» La storia di «Casper» e la comicità delle «Vacanze» di Boldi e De Sica. E il '96 si apre con la bella Demi Moore*

Basta con la fiaba. Walt Disney si presenta anche quest'anno all'appuntamento natalizio ma imbocca la strada della storia. «Pocahontas» è il film destinato a far lievitare gli incassi di fine anno attraverso la love story della mitica figura di una principessa pellerossa nella Virginia del Seicento. La snella silhouette di Pocahontas si ritaglia così il primo piano nei cartelloni di Biella e Vercelli. Poco importa che la storia vera di Pocahontas (in locandina al vercellese Viotti e all'Odeon di Biella) si sia conclusa tristemente su un brigantino al largo dell'Inghilterra, con la morte della principessa per un banale malanno. Quasi innocuo per gli occidentali, fatale per una donna nata nelle praterie.

Ma anche gli altri film reggeranno probabilmente alla prova del box office biellese fino alla conclusione delle feste. «Viaggi di nozze» con Carlo Verdone (al Sociale) la spunterà grazie all'irresistibile trasformismo comico, da novello Fregoli, dell'attore e regista romano: le vicende che intreccia sono quelle di tre coppie colte in un momento sul quale la commedia all'italiana ha giocato talenti a profusione.

Nelle sale cinematografiche di Biella, dopo il 1° gennaio, potrebbe comunque salire in cartellone Ezio Greggio con «Selvaggi». «Tra gli altri film - dice Lanfranco Ceresoli, direttore delle sale - potranno far seguito ai titoli di oggi, la seconda pellicola di Ace Ventura e il nuovo film di spionaggio di 007».

Un'immagine da **Pocahontas**, il nuovo film di Natale di casa Disney

A Candelo, il cinema Verdi propone invece per Natale «Carrington», diretto da Cristopher Hampton con la bellezza discreta di Emma Thompson. E' la storia della relazione della pittrice Dora Carrigton con lo scrittore Litton Strachey nell'ambiente ovattato di Bloomsbury. Cossato e Pray (rispettivamente al Nuovo Primavera e all'Excelsior) annunciano invece «Il profumo del mosto selvatico» di Alfonso Arau: una storia d'amore ritagliata nella cornice della California degli anni Quaranta.

A Vercelli, invece, già detto di «Pocahontas», il Nuovo Italia propone l'appuntamento con l'accoppiata Massimo Boldi-Christian De Sica: le nevi esclusive di Aspen, in Colorado, e un gruppo di nuove bellezze italiche (vedi la sfolgorante Elizabeth Nottoli) accompagnano l'ultima puntata delle intramontabili «Vacanze di Natale» firmate da Neri Parenti.

La sala dell'Astra, invece, regala - tra animazione ed attori veri - l'aggraziata e dolcissima storia di «Casper», fantasma di bimbo innamorato (e ricambiato) che sogna di tornare almeno per un poco ad essere un bambino in carne ed ossa. Al Principe, infine, è di scena l'eterno sposo Verdone in «Viaggi di nozze», in un film che il pubblico ha già dimostrato di apprezzare.

Queste pellicole probabilmente resteranno in cartellone sino a Capodanno compreso: per i primi giorni del '96, Mino Givogre annuncia l'arrivo di «Ace Ventura - Missione Africa», con Jim Carrey (al Viotti), «La lettera scarlatta», con la solita conturbante Demi Moore nella Boston puritana del diciassettesimo secolo (al Nuovo Italia), i «Selvaggi» turisti italiani di Ezio Greggio e Carlo Vanzina e l'ultima pellicola di Stallone, «Assassins».

Per il Natale dei più piccini, oggi e domani la sala del Belvedere proietta «Mowgli, il libro della giungla»; il giorno di Santo Stefano «La storia infinita 3». Al cinema Lux, invece, c'è un'altra pellicola di puro divertimento: «Scemo e più scemo».

A Trino, il cinema Orsa oggi proietta «La storia infinita 3», domani e martedì «Dredd - La legge sono io». A Varallo, infine, il cartellone natalizio del Sottoriva propone «Die Hard 3» (oggi), «Scemo e più scemo» e «Die Hard 3» (domani, con doppia programmazione), «Scemo e più scemo» (a Santo Stefano).

**Marco Conti**
**Roberta Martini**

## GIORNO E NOTTE

**VERCELLI**

«Martedì», ritorno a gennaio

Rinviamo la consueta rubrica dedicata ai «Martedì al cinema» perchè anche la rassegna al Nuovo Italia si concede una pausa natalizia. Torneremo ad occuparci di pellicole d'essai in gennaio, per la proiezione, in programma il 9, de «L'esca» di Bernard Tavernier.

**NOVARA**

Tra i film del week end

A Novara questa sera si proiettano i film «Ace Ventura-Missione Africa» al Vip, «Santa Clause» all'Araldo e «Casper» al Faraggiano.

**GATTINARA**

Il concerto della «Hans Rott»

E' in programma alle 21 di mercoledì, nella chiesa parrocchiale di San Pietro Apostolo, il concerto natalizio organizzato dall'associazione musicale «Hans Rott», in collaborazione con l'Associazione commercianti gattinaresi. Protagonista sarà il Trio Kreutzer. Nicola Righetti al flauto, Elisa Carusi al clarinetto e Giulio Tampalini alla chitarra. Verranno eseguite musiche di Molino, Leisner, Kreutzer, Villa-Lobos e Jolivet.

**VERCELLI**

I programmi di Videonord

Sulle frequenze dell'emittente televisiva Videonord oggi alle 14 andrà in onda la replica del contenitore musicale «Piazza Grande» condotto da Ezio Borgogna e Luigina Mariani. Domani sera alle 20,30 verrà invece trasmesso l'incontro di calcio Cremonese-Torino, quindicesima giornata del campionato di calcio (serie A).

**OGLIANO**

Il Natale in discoteca

Si chiama «Radio gaga» il party in programma questa sera al music club Due. Sonorità di commerciale e latino americano. Dee jay Sergio Datta e Maurizio De Stefani. Domani sera la festa è intitolata «Merry Christmas, War is over Today». Ospite Marina Gaby.

**CRESCENTINO**

Serata «divina», con sorprese

Domani notte si balla alla discoteca Divina Studios. Un veglione con le sonorità di René & Walter, tra commerciale, revival, progressive ed underground. Durante la festa si potranno vincere viaggi a Parigi o a Vienna. Intanto si stanno preparando le animazioni per la sera di San Silvestro, con maxi divertimenti, brindisi e panettone. Una crociera in premio.

## STASERA AL CINEMA

**VERCELLI**

**Astra** — Inf. or. tel. 255.045 Informaspett. Or.: ap. 15, L. 10.000
**Casper** ☎ — *di B. Silberling, con C. Ricci, B. Pullman, C. Moriarty (Usa '95)* — In una vecchia casa abita il fantasma di un bambino che immedia ai guai combinati dai suoi zii fantasmi e si innamora di una fanciullina «umana». N. V. 1h 40' **Fantastico**

**Nuovo Italia** — Inf. or. tel. 257.744 Informaspettacolo 69.633 Or.: ap. 15, L. 10.000
**Vacanze di Natale '95** ☎ — *di N. Parenti, con C. De Sica, M. Boldi, L. Perry (Ita. '95)* — C'è chi tenta di riconquistare la moglie e chi tiene d'occhio la figlia che ha una cotta per una telestar. Ad Aspen, in Colorado, flirt, equivoci e follie. N. V. 1h 40' **Comico**

**Principe** — Inf. or. tel. 259.047 Informaspett. 69.633 Or.: ap. 15, L. 10.000
**Viaggi di nozze** ☎ — *di C. Verdone, con C. Verdone, C. Genni, C. Mascoli, V. Privitali (Ita '95)* — Tre differenti coppie in viaggio di nozze, i «soliti», i moderniati assillati dalla famiglia, un pignolo pedante e la sua vittima N. V. 1h 42' **Commedia**

**Viotti** — Inf. or. tel. 250.845 Informaspett. 69.633 Or.: ap. 15, L. 10.000
**Pocahontas** ☎ — *di M. Gabriel e E. Goldberg, canzoni di A. Menken (Usa '95)* — Lui è un soldato inglese del 1600. Lei una Principessa Pellerossa. Si incontrano, nasce l'amore, ma intorno a loro scoppiano i conflitti... N. V. 1h 30' **Animazione**

**Belvedere Dolby** — Inf. or. tel. 215.018 L. 9000/6000 Or.: ap. 15
**Mowgli - Il libro della giungla** — *di S. Sommers, con J. Scott Lee, C. Elves, S. Neill (Usa '95)* — Abbandonato, il piccolo Mowgli cresce nella foresta tra pantere, cuccioli di lupi e insetti. Un giorno accade un imprevisto. Dal libro di Kipling. N. V. 1h 53 **Avventura**

**Lux** — Inf. or. tel. 213.375 L. 9000/6000 Or.: ap. 15 spett. cont.
**Scemo & più scemo** — *di P. Farrelly, con J. Carrey, J. Daniels, L. Holly (Usa '94)* — Una misteriosa valigia lasciata all'aeroporto di Los Angeles fa fare a due picchiatelli un lungo viaggio tra killer e vip, fino alla soluzione di un giallo. N. V. 1h 45' **Comico**

**Teatro Barbieri** — Via Pavoni 1 — OGGI RIPOSO

**Teatro Civico** — Inf. orari tel. 256.544 — OGGI RIPOSO

**CIGLIANO**
**Splendor** — Lire 9000/6000 Or.: 15/21,30
**Mortal Kombat** — *di P. Anderson, con C. Lambert, L. Ashby (Usa '95)* — Un semidio aiuta tre giovani mortali esperti di arti marziali a combattere un malefico stregone che vuole dominare il nostro pianeta. N. V. 1h 45 **Avventuroso**

**COSTANZANA**
**Parrocchiale** — OGGI RIPOSO

**GATTINARA**
**Italia** — Inf. or. tel. (0163) 833.106 Or.: 20,30-22,30 Lire 10.000
**Film vietato ai minori di 18 anni**

**SAN GERMANO**
**Sala Comunale** — CHIUSO

**SANTHIA'**
**Ideal** — Inf. or. tel. (0161) 94.651 — CHIUSO

**TRINO**
**Orsa** — Inf. or. 0161 828.600 L. 9000/6000 e 8000/5000 Or.: 15/16,40
**La storia infinita 3** — *di P. McDonald, con J. J. Bickel, M. Ray (Usa '95)* — Terzo capitolo delle avventure del giovane Bastian in viaggio nel magico mondo di Fantasia: i cattivi sono in agguato, i buoni si mobilitano. Dal libro di Ende. N. V. 1h 32' **Fantastico**

**BIELLA**
**Impero** — Inf. tel. (015) 22.736-31.312 L. 12.000/10.000
**Vacanze di Natale '95** ☎ — *di N. Parenti, con C. De Sica, M. Boldi, L. Perry (Ita. '95)* — C'è chi tenta di riconquistare la moglie e chi tiene d'occhio la figlia che ha una cotta per una telestar. Ad Aspen, in Colorado, flirt, equivoci e follie. N. V. 1h 40' **Comico**

**Mazzini** — Inf. tel. (015) 22.736-31.312 Lire 12.000/10.000
**Casper** ☎ — *di B. Silberling, con C. Ricci, B. Pullman, C. Moriarty (Usa '95)* — In una vecchia casa abita il fantasma di un bambino che immedia ai guai combinati dai suoi zii fantasmi e si innamora di una fanciullina «umana». N. V. 1h 40' **Fantastico**

**Odeon** — Inf. tel. (015) 22.736-31.312 L. 12.000/10.000
**Pocahontas** ☎ — *di M. Gabriel e E. Goldberg, canzoni di A. Menken (Usa '95)* — Lui è un soldato inglese del 1600. Lei una Principessa Pellerossa. Si incontrano, nasce l'amore, ma intorno a loro scoppiano i conflitti... N. V. 1h 30' **Animazione**

**Sociale** — Inf. tel. (015) 22.736-31.312 Lire 12.000
**Viaggi di nozze** ☎ — *di C. Verdone, con C. Verdone, C. Genni, C. Mascoli, V. Privitali (Ita '95)* — Tre differenti coppie in viaggio di nozze, i «soliti», i moderniati assillati dalla famiglia, un pignolo pedante e la sua vittima N. V. 1h 42' **Commedia**

**BORGOSESIA**
**Lux** — Inf. tel. (0163) 22.090 Or.: 15/20,30/22,20 Lire 10.000
**Mortal Kombat** — *di P. Anderson, con C. Lambert, L. Ashby (Usa '95)* — Un semidio aiuta tre giovani mortali esperti di arti marziali a combattere un malefico stregone che vuole dominare il nostro pianeta. N. V. 1h 45' **Avventuroso**

**CANDELO**
**Verdi** — Inf. tel. (015) 253 89 27 Or.: 21,30 spett. unico Lire 11.000/8000
**Carrington** — *di C. Hampton, con E. Thompson, J. Pryce, R. Sewell (Ingh. '94)* — Agli inizi del '900 la grande storia d'amore tra una pittrice anticonformista e un famoso scrittore omosessuale. Da un racconto di Holroyd. M. V. 2h 05 **Commedia**

**COSSATO**
**N. Primavera** — Inf. tel. (015) 925.620 Or.: 14,30/16.20/20,30/22,15 Lire 10.000/8000
**Il profumo del mosto selvatico** — *di A. Arau, con K. Reeves, A. S. Gijon, G. Giannini (Usa '95)* — Un amore simulato per convenienza, si trasforma in una passione travolgente: fa da sfondo una sensuale campagna messicana del 1945. N. V. 1h 43' **Commedia**

**PRAY**
**Excelsior** — Inf. tel. (015) 767.323 Or.: 15 spett. cont. Lire 10.000/7000
**Il profumo del mosto selvatico** — *di A. Arau, con K. Reeves, A. S. Gijon, G. Giannini (Usa '95)* — Un amore simulato per convenienza, si trasforma in una passione travolgente: fa da sfondo una sensuale campagna messicana del 1945. N. V. 1h 43' **Commedia**

**SERRAVALLE S.**
**Corso** — Inf. tel. (0163) 450.415 — OGGI RIPOSO

**VARALLO**
**Sottoriva** — Inf. tel. (0163) 54.265 Or.: 21 spett. unico Lire 9000/7000
**Die Hard - Duri a morire** — *di J. McTiernan, con B. Willis, J. Irons, S. L. Jackson (Usa '95)* — Terza avventura mozzafiato per il detective McClane: ora deve vedersela con un pazzo disposto a tutto che tiene in ostaggio la città di New York. N. V. 2h 10' **Thriller**

LA STAMPA ogni sabato tuttolibri — settimanale di attualità, cultura, letteratura, storia, arte e spettacolo

CHIEDETELO A LA STAMPA ...COSA SI DICE DI QUEL FILM: le recensioni di Lietta Tornabuoni sui film in prima visione — Telefona al 144 66 0919 (lire 952 al minuto + iva)

L'affresco (più di 230 metri quadrati) propone centinaia di figure ed è meta di critici e turisti

# Villa, l'Esodo dipinto sulle chiese d'Africa

*Alla missione di Isiolo il grande murale del pittore vercellese*

**VERCELLI.** I turisti che lasciano Nairobi addentrandosi verso Nord, nella zona del parco naturale dove vivono le tribù dei fieri Samburu, ormai da qualche tempo fanno tappa ad Isiolo, città spiritualmente gemellata con Vercelli. Il tam-tam degli europei ed americani con Nikon ad armacollo ha battuto la notizia del grande affresco che abbraccia le pareti della chiesa di Sant'Eusebio, dipinto da Guido Villa, pittore vercellese di nascita, artista globe trotter che si divide tra le gallerie di New York ed Amsterdam. E che ha fatto del Kenya, tra Isiolo e Antipoaching, la sua seconda patria: sorta di pendolare tra il mondo occidentale e l'Africa.

Fu nel villaggio di Antipoaching, dove Guido Villa viveva accanto alla casa coloniale in cui Joy Adamson scrisse «Nata libera», che realizzò il suo primo grande murale africano, nella chiesa degli Angoli.

«**Mosè e Zippora**». Un particolare dell'affresco dipinto da Guido Villa

Ora i turisti dirottano di qualche miglio dalla pista che si inoltra verso Samburuland apposta per sostare nella missione di Isiolo che porta il nome del Santo patrono di Vercelli e rimangono estasiati di fronte a questi grandi pannelli sui quali è stato raccontato, con vivacissimi colori, l'Esodo biblico. Centinaia di figure, decine di ambientazioni ispirate al deserto africano o agli stessi selvaggi orizzonti che circondano la missione religiosa di padre Locati, vercellese.

Più di duecentotrenta metri quadrati dipinti a tinte acriliche in cui appaiono con taglio decisamente suggestivo la schiavitù, la corte dei faraoni, il popolo ebraico nel deserto, il monte Sinai, le Tavole, l'arca dell'alleanza. In tutto otto parti, l'ultima delle quali verrà completata in questi mesi: descriverà il passaggio verso la Terra promessa.

Ma non sono certo solo i turisti ad essere interessati allo spettacolare dipinto o naturalmente la popolazione kenyota, che già chiama questa chiesa africana di Sant'Eusebio la «Cattedrale dell'Esodo». Critici d'arte a livello mondiale sono stati particolarmente attratti dal gigantesco affresco di Villa che vuole significare un atto di fratellanza tra il popolo nero e gli ebrei, nel nome della cristianità.

**Giovanni Barberis**

## PRIME VISIONI A TORINO

**AQUA 200** c. G. Cesare 67, tel. 856.521. **Seven.** Or.: 15,40; 17,50; 20,10; 22,30.
**AZALA 400** c.so G. Cesare 67, tel. 856.521. **Pocahontas.** Or.: 15,30; 17,15; 19; 20,45; 22,30.
**ALFIERI** piazza Solferino 2, tel. 562.3800. Venerdì 29 dicembre, per Pomeriggi al cinema: **Amala immortale.**
**AMBROSIO MULTISALA** c.so Vitt. Emanuele II 52, tel. 547.007. *Sala 1.* **Ace Ventura missione Africa.** Or.: 14,30; 16,30; 18,30; 20,30; 22,30. *Sala 2.* **Casper.** Or.: 14,30; 16,30; 18,30; 20,30; 22,30. *Sala 3.* **Forget Paris.** Or.: 14,30; 16,30; 18,30; 20,30; 22,30.
**ARLECCHINO** c. Sommeiller 22, t. 581.7190. **Ace Ventura missione Africa.** Or.: 14,45; 16,45; 18,45; 20,45; 22,45.
**CAPITOL** via S. Dalmazzo 24, tel. 540.505. **Pocahontas.** Or.: 15,30; 17,15; 19; 20,45; 22,30.
**CENTRALE** via C. Alberto 27, t. 540.110. **Guantanamera.** Or.: 15,10; 17; 18,50; 20,45; 22,40.
**C. CHAPLIN 1** via Garibaldi 32/a, t. 436.0723. **Smoke.** Or.: 15,45; 18; 20,15; 22,30.
**C. CHAPLIN 2** via Garibaldi 32/e, tel. 436.0723. **Underground.** Or.: 15,30; 18,40; 21,50.
**CRISTALLO** via Goito 5, t. 650.7100. **Selvaggi.** Or.: 14,30; 16,30; 18,30; 20,30; 22,30.
**DORIA** via Gramsci 9, tel. 542.422. **Seven.** Or.: 15; 17,30; 20; 22,30.
**ELISEO GRANDE** p.za Sabotino. **Pocahontas.** Or.: 15,10; 17; 18,50; 20,40; 22,30.
**ELISEO BLU** piazza Sabotino. **Ace Ventura missione Africa.** Or.: 14,45; 16,45; 18,30; 20,30; 22,30.
**ELISEO ROSSO** piazza Sabotino. **Santa Clause.** Or.: 15,20; 17,20; 19,20; 22,30.
**EMPIRE** piazza V. Veneto 5. **Seven.** Or.: 15; 17,30; 20; 22,30.
**ERBA** corso Moncalieri 241, tel. 661.54.47. **I ponti di Madison County.** Or.: 15; 17,30; 20; domani or: 17,30; 20; 22,30.
**ETOILE** via Buozzi ang. via Roma. **Palla di neve.** Or.: 16; 18,10; 20,20; 22,30.
**FARO** via Po 30, tel. 817.3323. **Vacanze di Natale 95.** Or.: 15,45; 18; 20,20; 22,30.
**FIAMMA** corso Trapani 57. **Selvaggi.** Or.: 14,50; 16,45; 18,40; 20,35; 22,30.
**IDEAL** corso Beccaria 4. **Casper.** Or.: 14,30; 16,30; 18,30; 20,30; 22,30.
**KING** via Po 21, tel. 812.5996. **Smoke.** Or.: 15,30; 17,50; 20,10; 22,30.
**KONG** via S. Teresa 5, tel. 534.614. **Il profumo del mosto selvatico.** Or.: 16,30; 18,30; 20,30; 22,30.
**LILLIPUT** via XX Settembre 15 bis, t. 537.100. **Underground.** Or. 15,45; 18,50; 22,05.
**LUX** Galleria S. Federico, tel. 541.283. **Braveheart.** Or.: 15,25; 18,40; 22.
**MASSIMO UNO** via Montebello 8, t. 817.1046. **Il buio nella mente.** Or.: 16,10; 18,10; 20,30; 22,30.
**NAZIONALE 1** via Pomba 7, tel. 812.4173. **Palla di neve.** Or.: 15; 16,55; 18,50; 20,45; 22,35.
**NAZIONALE 2** via Pomba 7, tel. 812.4173. **I soliti sospetti.** Or.: 15,45; 18; 20,15; 22,30.
**OLIMPIA 1** via Arsenale 31, tel. 532.448. **Ace Ventura missione Africa.** Or.: 14,30; 16,30; 18,30; 20,30; 22,30.
**OLIMPIA 2** via Arsenale 31, tel. 532.448. **Facciamo paradiso.** Or.: 15,30; 17,50; 20,10; 22,30.
**REPOSI** via XX Settembre 15, tel. 531.400. **Viaggi di nozze.** Or.: 15,45; 18; 20,15; 22,30.
**ROMANO** Galleria Subalpina tel. 562.0145. **La lettera scarlatta.** Or.: 15; 17,30; 20; 22,30.
**STUDIO RITZ** via Acqui 8. **Facciamo paradiso.** Or.: 15,45; 18; 20,15; 22,30.
**VITTORIA** via Roma 336. **Vacanze di Natale 95.** Or.: 16; 18,10; 20,20; 22,30.

## TEATRI A TORINO

**TEATRO REGIO**. La biglietteria e gli uffici sono chiusi per festività. Riapertura martedì 2 gennaio. Prossimi appuntamenti: dal 5 al 14/1 **Romeo e Giulietta** di S. Prokof'ev con il corpo di Ballo del Teatro alla Scala. Il 14/1 ore 10.30 Concerto Aperitivo con il Coro del Teatro Regio.
**AUDITORIUM RAI** p. Rossaro. Riposo.
**COLOSSEO** v. M. Cristina 71. Tel. 669.8034. Domenica 31 dicembre ore 22 **Capodanno a teatro con concerto Gospel**. Prev. cassa aperta con 10-13 e 15-19.

## LE TV PRIVATE

### Telecupole

19,30 **Tg4 Settegiorni**
20 — **Diagnosi**, talk show di medicina
24 — **Le auto della settimana**, rubrica

### Telestar

19,25 **Tom Sawyer**, cartoni
20 — **Block notes**
20,30 **Soldato Giulia**, film
22,20 **Il giramondo**
23 — **Amichevolmente... con voi**
23,50 **Bravo Dick**, telefilm
0,25 **Una famiglia si fa per dire**

### Telegranda

12 — **In diretta l'Angelus del Papa**
12,30 **Prospettiva**
14,30 **La Parola della domenica**
16,30 **Prospettive**
21,30 **Voglia di educare**

### Videogruppo

12,30 **Serie A: Cremonese-Torino**
19 — **Spazio vetrina**
19,30 **Moto motori**
20 — **Primo piano**
20,30 **Serie A: Juventus-Roma**
22,30 **Primo piano**
23 — **Le auto della settimana**
24 — **Nite Video**

### Telecity

19,30 **Megaloman**, telefilm
20,05 **Superamici**, cartoni
20,30 **I ragazzi dell'Accademia militare**
22,35 **Specchietto retrovisore**
0,50 **Astro**, oroscopo

### Supersix

20,30 **Le auto della settimana**
21,30 **Telefilm**
22,30 **Storie ... di Natale**, rubrica
24 — **In diretta dalla Sacra di S. Michele di Avigliana (To): S. Messa di Natale**

### Quarta Rete Tv

18 — **Cartoon festival**
19 — **La regina delle nevi**, film
20,15 **Aspettando il 1996**
22,30 **I ribelli di White Water**
0,30 **Bikini Beach Party**
1,30 **Match music**

### Quinta Rete

19,30 **Poliziotto a 4 zampe**, telefilm
20 — **Cartoon Festival**, cartoni animati
20,30 **Hiroshima inferno di cenere**, film
22,30 **Superzap**
23 — **Auto d'oggi**

### Quadrifoglio Odeon Tv

20 — **Tg Rosa**
20,30 **Natale Italia - Albero o Presepe?**
22,30 **Informazioni regionali**
23 — **La vita è meravigliosa**, film

### Rete 9 Tai

20 — **Cartoni animati**
20,40 **La fortuna viene dal cielo**, film
22,30 **Ecclesia**
24 — **In diretta dalla Basilica di S. Pietro: S. Messa della notte**

### Telecampione

20,30 **Laser**, rubrica
21 — **A piccole dosi**
21,15 **Parole e fatti**
22 — **Emporio tv**

### G.R.P.

21 — **Edgar Wallace**, telefilm
22 — **Corso di lingua araba**
22,30 **Skyways**, telefilm
23 — **Carlomanzia in compagnia di Cisa**
0,30 **Corso di lingua araba**

### Rete Canavese

21 — **Fuori gioco**
22,45 **Notes**
24 — **Notturno**

### Telesubalpina

19,30 **L'udienza di Giovanni Paolo II del 20.12.95**
20 — **Cartoni animati**
20,40 **La fortuna viene dal cielo**, film
22,30 **Ecclesia**
24 — **In diretta dalla Basilica di S. Pietro: S. Messa della notte**

### Rete 7 Piemonte

20,10 **Mondo dell'occulto**
20,40 **Proiezione civile**
22,40 **Informasette**
23 — **Tutto ciò che avresti voluto sapere sul sesso...**
23,40 **Informasette**

### Telemonterosa

19,15 **Edizione festiva di Tmr giornale**
20 — **Primo piano**
21 — **Prego... stia scomodo**
23,35 **Edizione festiva di Tmr giornale**

### Altaitalia Tv

18,30 **Il salotto**
20 — **Curiosando**
20,50 **100 Comuni**
22,10 **Basket: C. S. Borgomanero-Pallacanestro Legnano**

● **Eventuali errori e variazioni nei programmi sono causati dalla non tempestiva comunicazione delle emittenti.**

Da mercoledì il torneo delle Nazionali giovanili; poi un convegno con Messina, coach azzurro

# Grande basket a Biella, con i «Frogs»

## *I globetrotter sloveni ospiti della rassegna juniores*

**BIELLA.** Si chiamano «The frogs», ossia «le rane», e saranno l'attrazione principale della terza edizione del torneo di basket organizzato dall'associazione sportiva della Pallacanestro Biella, e riservato a quattro Nazionali juniores. Oltre all'interesse sportivo della manifestazione, che da mercoledì a venerdì vedrà impegnate al palazzetto le rappresentative giovanili di Grecia (campione del mondo in carica), Italia, Croazia e Russia, va infatti sottolineata la presenza del gruppo di frombolieri sloveni, specializzati in fenomenali schiacciate.

La loro esibizione è prevista per la serata conclusiva del torneo, tra una finale e l'altra. «The frogs» da tempo sono in giro per il mondo, dove esaltare il pubblico dei palasport con straordinarie azioni, finalizzate a gettare con forza la palla nel canestro. Al recente torneo «Mc Donalds» di Londra, appuntamento «open» che consente il confronto tra i professionisti americani e le principali squadre «europee», le «rane» slovene hanno elettrizzato la platea. E la società organizzatrice biellese ha fatto di tutto per portare in città questi fenomeni del basket.

«Non è stato facile - commenta Francesco Mello Teggia, responsabile dell'Ing per il torneo -. Basti pensare che giovedì 28, cioè la sera prima della loro

Da mercoledì a venerdì, al Palasport, è di scena il grande basket internazionale

esibizione a Biella, saranno impegnati a Tel Aviv in un'altra manifestazione. Poi saliranno su un aereo e andremo ad attenderli a Milano».

Per quanto riguarda gli aspetti tecnici del torneo, c'è grande attesa per il team croato, che ha inserito nell'elenco tre giovani, con altezza compresa tra i 2,10 e i 2,12 metri. Alle alte quote la Grecia intende rispondere con il 2,08 Kanellopulos ed il 2,06 Kakiouzis, mentre l'Italia, favorita dai pronostici, potrà disporre del 2,06 Cazzaniga. Un velo di mistero sulla Russia: il fax arrivato alla sede dell'Ing contiene solo un elenco di nomi, senza alcuna precisazione tecnica.

Da segnalare anche, venerdì pomeriggio alle 15, una tavola rotonda che si svolgerà al Circolo commerciale.

In discussione un tema scottante per il mondo del basket: «La riforma dei campionati». Tra i relatori, il vicepresidente della Federazione Korwin e il presidente della Lega nazionale Smiroldo. Con loro Marco Bonamico, presidente dell'associazione giocatori, il coach della Nazionale Ettore Messina e tanti altri ancora. **[d. p.]**

### Qui Ing

## *Il ko col Varese guasta le feste*

**BIELLA.** E' una sconfitta che guasta l'atmosfera natalizia, quella che l'Ing ha subito l'altra sera a Varese. Non tanto per la battuta d'arresto in sè, appena la seconda in tutto l'arco del campionato, quanto per come il «ko» è maturato: avanti di 8 punti nel secondo tempo, l'Ing s'è fatta raggiungere dai padroni di casa, e infine, ai tempi supplementari, il risultato è stato fatale ai rossoblù.

«Meglio adesso che nei play off», si commenta in società. Nulla di più vero, anche se il coach Danna non sarà molto contento. L'allenatore dei biellesi è un convinto assertore della strategia secondo cui, per ottenere la promozione in B1, bisogna conquistare prima di tutto sicurezza e convinzione dei propri mezzi. E questo obiettivo si ottiene vincendo soprattutto lontano dalle mura amiche, dove il clima è più difficile e l'avversario più ostinato.

A Varese, pur con le sacrosante giustificazioni dovute alle assenze di Savio ed alle cattive condizioni fisiche di alcuni dei titolari, è venuto a mancare proprio il colpo del ko. E sarebbe sbagliato puntare l'indice contro i due tiri finali sbagliati l'uno dopo l'altro da Casprini e Martinetti: potevano dare la vittoria, ma si tratta sempre di episodi slegati dal resto dell'incontro, che si doveva (e forse si poteva) vincere prima.

E' questo, a parere di molti addetti ai lavori, il lato più brutto della sconfitta di Varese, in quanto, sotto il profilo della classifica, il fatto di aver perso in Lombardia non pregiudica per nulla il cammino dell'Ing. Ma ora il campionato si ferma fino al 6 gennaio: una sosta davvero opportuna.

L'allenatore Federico Danna, commentando la partita persa, ha lamentato la mancanza di concentrazione dei suoi giocatori: «Molti avevano la testa altrove», ha scritto su un giornale locale. Al punto che il pullman, giovedì, è partito 20 minuti dopo, visto che tre atleti erano in ritardo. Secondo Danna, quindi, la sconfitta è «giusta», e non va imputata all'assenza di Giampiero Savio o alle decisioni dell'arbitro. **[d. p.]**

Inattesa battuta d'arresto, l'altra sera a Varese, per l'Ing Sviluppo (MICHELETTI)

Spada a Vercelli

## Concluso lo stage delle azzurre

**VERCELLI.** Si è chiuso ieri lo stage delle azzurre di spada a Vercelli. La Nazionale femminile, per un'intera settimana, si è allenata nella sala d'armi di via Massaua.

Ormai la «visita» delle selezioni dell'arma triangolare sono diventate una piacevole realtà: dallo scorso ottobre, infatti, Vercelli è stata scelta come quartier generale per la spada Nazionale. «Siamo molto onorati di questo - sottolinea il presidente della Pro scherma Aldo Venè - pertanto cercheremo di organizzare sempre tutto al meglio. Sinora i risultati sono stati incoraggianti. I riscontri avuti dai diretti interessati è stato positivo e ciò, naturalmente, non può che farci piacere».

Il raduno delle ragazze, in pratica, chiude il '95 per la società vercellese: «E' stata un'annata positiva - precisa Venè -. Mentre le nostre punte di diamante hanno consolidato la proprie posizioni a livello internazionale, basti pensare agli ultimi risultati ottenuti da Maurizio Randazzo e Paolo Milanoli al Tokay Express di Budapest, i giovani hanno conquistato prestigiosi successi un po' in tutte le categorie, dimostrando la bontà della nostra scuola».

E una conferma indiretta arriva dall'azzurro Sandro Cuomo che, per meglio prepararsi alle Olimpiadi di Atlanta (ma non solo) ha scelto di «tirare» con la Pro. **[p. m. f.]**

**A BOCCE FERME**

## *Amici, addio al '95 con una vittoria*

Mentre la serie A osserva una pausa in occasione delle festività di fine anno l'attività bocciofila continua con numerosi tornei

E' finito bene l'anno per gli Amici Chiavazzesi. Nel turno prenatalizio si è giocata la prima partita del girone di ritorno e il team biellese ha battuto per 10-6 il Bra.

Quello di Guaschino e compagni è stato un confronto praticamente a senso unico e i punti conquistati sono di quelli cosiddetti «pesanti» per quanto riguarda il discorso salvezza. Le ostilità nel campionato di serie A1 riprenderanno sabato 13 gennaio. Ecco nel dettaglio come è andato il confronto Amici-Bra diretto dall'arbitro Gontero. Terne: Negro, Pivotto, Guaschino-Bertola, Chiesa, Gastaldi 8-6; coppie: Lucente, Scarparo-Manino, Mana 11-2; individuale: Franzoni 6, Caviglia 11; tiro progressivo: S. Bonino 14 su 42, W. Bonino 34 su 45; tiro di precisione: Guaschino 36, Caviglia 34; staffetta: S. Bonino, Cantone 56 su 86, W. Bonino, Pautassi 6 su 84; individuale punto tiro obbligato: Franzoni 24, Mana 21; quadrette: Negro, Scarparo, Lucente, Guaschino-Caviglia, Bertola, Chiesa, Gastaldi 11-3.

I risultati dell'8° turno: Amici Chiavazzesi-Bra 10-6, Aosta-Chiavarese 5-11, Treviso-Pinerolo 7-9, Asti-Ivrea 9-7. La classifica: Bpt Ferrero Pinerolo 104 punti (bonus 22), Chiavarese 102 (19), Tubosider Asti 75 (11), Tre Strade Treviso 72 (9), Brb Ivrea 68 (10), Nitri Auto Aosta 64 (8), Bocciofila Bra 61 (3), Amici Chiavazzesi 58 (8).

**All'Afra il memorial Bassano.** E' andato alla quadretta del ristorante Afra (composta da Bassano, Picco, Ordano e Cossiato) la IV edizione del memorial «Celestino e Rinaldo Bassano». Alla manifestazione hanno partecipato 16 formazioni a quadrette di categoria C provenienti da Vercelli, Biella, Novara, Casale e Valenza che si sono date battaglia con la formula a poule.

Alle gare, disputate sui campi del Cs Bellaria, ha assistito un buon pubblico, entusiasmato da una finale tirata che ha visto il ristorante Afra prevalere sul filo di lana per 11-10. La piazza d'onore è andata alla «Previdente» con Serain, Baraldo, Molinaro e Debenedetti. Al terzo posto si sono piazzati gli Amici Vaglio Biella (Motta, Beraldo, Rivolta e Veronese) e al quarto l'Sb Olimpia Vercelli che ha schierato Barale, Rampino, Sala e Schivardi. Ha arbitrato il vercellese Carlo Torchio.

**E l'Aimaretti vince a Crevacuore.** A Crevacuore, in un'altra competizione riservata alle quadrette, si è invece imposta l'«Aimaretti» composta da Guaschino, Pivotto, Lombardi e Pivetta (poi sostituito per infortunio da Rubatto), alla quale è andata l'ambito trofeo messo in palio dal Comune, giunto ormai alla ventiduesima edizione.

In finale Lombardi e compagni hanno superato la «Camelli pavimenti», quartetto formato da Camelli, Vercelli, Fava e Crestani per 13-6. Oggi al bocciodromo di Varallo si disputa l'ultimo turno del torneo per coppie Cc, Dd. Dopo le partite odierne inizieranno le finali, per le quali si è già qualificata.

**Ivan Fossati**
**Francesco Leale**


VIVRETE L'EMOZIONE DI UNA GRANDE STORIA

CINEMA MAZZINI - BIELLA
CINEMA ASTRA - VERCELLI
*il film più atteso delle feste*

CINEMA ODEON - BIELLA
CINEMA VIOTTI - VERCELLI
*ARRIVA IL NUOVO CAPOLAVORO ANIMATO DELLA WALT DISNEY*

CINEMA IMPERO - BIELLA
CINEMA ITALIA - VERCELLI

*Per la pubblicità su* **LA STAMPA**

20123 **MILANO**
Via Carducci 29 - Tel. **02/86.470**

10126 **TORINO**
C.so Massimo d'Azeglio 60
Tel. **011/65.211**

PK publikompass

Ottima (e sfortunata) prova dei granata col Voghera: 1-1

# Borgosesia mette alle corde la capolista, ma è solo pari

L'ex **Morello** ha aperto le marcature, ma il suo gol non è servito per la vittoria

Nonostante la generosa prestazione il Borgo non è riuscito a battere il Voghera

**BORGOSESIA.** E' durato 43 minuti il sogno del Borgo, dal 13' quando Morello ha sbloccato il risultato, al 56', nel momento in cui Visca ha riequilibrato le sorti. Ma l'1-1 finale va decisamente stretto ai granata che per tutto l'incontro, escluso il primo quarto d'ora, hanno messo sotto la capolista dimostrando di non avere nessun timore reverenziale.

Da parte sua, il Voghera, è partita a razzo per sciogliersi dopo la rete dell'ex di turno. I pavesi hanno corso seri rischi in più occasioni ma sono riusciti a concretizzare una delle poche azioni pericolose avute a disposizione nella ripresa. Certo, va anche detto che l'undici di casa con il Voghera ha giocato la partita della vita: vincere significava riaprire il discorso promozione e i granata si sono spremuti ben bene. Una lode particolare la merita il capitano Fabio Scienza, autore di alcuni numeri d'alta classe che hanno messo in seria difficoltà la retroguardia ospite. Come detto, il Borgo avrebbe meritato i tre punti ma va dato atto al Voghera di aver saputo difendere l'1-1 (anche ricorrendo qualche volta di troppo all'assistenza medica) dall'assalto finale.

Entrambe le squadre sono quindi uscite a testa alta: il Borgosesia per aver disputato forse la miglior partita dell'anno, il team di Sala per essere riuscito a recuperare lo svantaggio e quindi aver eliminato una probabile avversaria dalla corsa verso la C2.

La cronaca si apre con un'occasionissima per gli ospiti (l'unica del match) al 1': Gay raccoglie una respinta corta su corner e calcia a rete da distanza ravvicinata ma sulla linea è Rocca a sbrogliare. Il Voghera pigia sull'acceleratore e i padroni di casa paiono in difficoltà, ma al 13' ecco la svolta: Morello serve Stefanoni in area, il tiro di quest'ultimo non viene trattenuto da Negretti quindi il più lesto ad arrivare sulla palla è proprio l'ex del Voghera che la spedisce in rete dopo averla fatta rimbalzare sulla parte bassa della traversa.

Al 21' è ancora Morello protagonista con una punizione radente terra che rimbalza davanti al portiere, gli colpisce la testa e torna in campo. Il Borgosesia è in continua crescita e il Voghera fatica ad arrivare davanti ad Abbiati. Ci riesce Giulietti al 28' ma il pallone finisce nelle mani del portiere.

Al 42' Scienza diventa irresistibile. Dopo aver rubato palla davanti alla propria area il capitano si lancia in una lunga galoppata, cerca e trova una triangolazione e colpisce potentemente la sfera di testa costringendo Negretti alla deviazione in corner. Un minuto dopo Merlo sciupa una buona occasione calciando male da posizione tranquilla.

Subito dopo l'intervallo Sala prova la carta Solimeno per Giulietti e al 56' arriva il pareggio con Visca ben servito sulla sinistra da Roveda.

Il Borgo non ci sta e riparte all'attacco ma l'assalto alla porta di Negretti è vano.

**Ivanm Fossati**

**Borgosesia:** Abbiati, Riva, Spaziani (90' Guidetti), Biscaro, Rocca, Paladin, Bollini (84' Zeliolli), Briata, Stefanoni, Scienza, Morello. **Voghera:** Negretti, Roveda, Rossetti, Maggioni, Arienti, Cozza, Pagano, Merlo (64' Rota), Giulietti (52' Solimeno), Visca, Gay (87' Tinaglia). **Arbitro:** Cassano. **Reti:** 13' Morello, 56' Visca

## Mister Rosa

*«La miglior gara della stagione»*

**BORGOSESIA.** Delusione. E' questo il sentimento prevalente nello spogliatoio granata subito dopo il fischio finale. Rosa e Guidetti sono entrambi molto delusi. Ma solo per il risultato finale, perchè ieri i giocatori valsesiani hanno condotto in porto un match praticamente senza sbavature dando fondo a ogni energia. L'undici di Paolo Rosa ha giocato veramente alla grande tanto che non si è nemmeno lontanamente sentita l'assenza di Rovellini e Biolcati.

«Siamo stati davvero bravi - inizia il mister - ma questo non ci è bastato per vincere la partita. Nell'intervallo l'ho detto ai ragazzi che temevo la reazione degli ospiti, che, puntuale, è arrivata. Per quanto riguarda il Voghera posso solo dire che rimane la favorita numero uno anche se attualmente non è al meglio della condizione».

«La nostra serie positiva dura da otto giornate - conclude Rosa - ma, faticando a conquistare l'intera posta, siamo penalizzati dall'assegnazione dei tre punti a vittoria».

Paolo Guidetti è molto più diretto: non usa mezzi termini. «Ho visto una sola squadra in campo, il Borgosesia - dice -. Il Voghera ha sfruttato l'unica occasione per segnare: se questi sono i grandi favoriti del torneo ho davvero dei rammarichi».

«Sono comunque contento - prosegue il ds - perchè i giocatori si sono espressi al meglio e sono da elogiare in blocco. L'unico problema che ci è rimasto è quello della tenuta atletica perchè abbiamo diversi ragazzi acciaccati».

Morello, nonostante in passato sia stato contestato, continua ad essere il goleador granata. Con la rete di ieri è salito a quota sette nella classifica dei marcatori. «Nel primo tempo abbiamo viaggiato a mille - afferma l'attaccante - nella ripresa siamo calati. Per emergere dovremo in futuro riuscire a non mollare mai, come invece succede a volte».

«Siamo troppo altalenanti - termina Morello - perchè passiamo da prestazioni eccellenti ad altre poco significative».

Infine, ecco Rovellini, che ha visto il match dalla tribuna: «Nel primo tempo avremmo meritato il 2-0, purtroppo però nel secondo tempo il Voghera ha trovato la via del gol». [i. fo.]

**SUGLI ALTRI CAMPI**

Sparta domina per 45 minuti, poi soffre

# Colpo del Derthona al Mariano il derby

**Venturini**, mister dello Sparta

**BORGOSESIA.** Prima di ritorno con una novità: nessuna squadra riesce a fare bottino pieno in trasferta e il bilancio per le viaggianti è di soli tre pareggi.

Ecco l'andamento della giornata partita per partita.

**Caratese-Abbiategrasso 2-0.** Vittoria salutare per i biancazzurri che superando l'undici di Prati incamerano una salutare boccata d'ossigeno. La partita nel primo tempo è stata equilibrata, poi in avvio di ripresa (10') Gatti ha trovato lo spiraglio giusto per andare a segno.

L'Abbiategrasso ha così dovuto scoprirsi e Gatti, in contropiede al 67' ha raddoppiato chiudendo in pratica il match.

**Castelsardo-Ilvamaddalena 3-0.** Non è bastato agli ospiti cambiare allenatore in settimana (Hanset al posto di Catuogno). Il derby sardo ha ribadito l'inconsistenza della matricola che dopo appena 4' si è trovata subito sotto (rete di Giua).

Il predominio dei padroni di casa è continuato per l'intero primo tempo e al 29' Langella ha raddoppiato. Lo stesso giocatore si è fatto espellere per fallo di reazione all'inizio della ripresa, ma la fisionomia della gara non è mutata tanto che all'88 Tilocca ha messo a segno il terzo gol dei padroni di casa.

**Derthona-Calangianus 3-1.** Terza vittoria consecutiva per i rinvigoriti leoncelli e seconda sconfitta di fila degli isolani che comunque, anche al Fausto Coppi, hanno ribadito di essere una formazione di vertice.

Non per nulla il Calangianus per primo è andato a segno poco dopo la mezzora (34') con William Inzaina lesto a risolvere una mischia in area.

Ma dopo appena tre minuti il Derthona ha agguantato il pari: lo stopper Falzoli ha steso Daidola in area. Rigore, trasformato dal centravanti bianconero.

La partita si è decisa nel finale: mentre il Calangianus si è rinserrato nella propria metà campo il Derthona ha continuato ad attaccare e all'80 ha raccolto i frutti della sua pressione: Fotia ha crossato dalla destra e Sciaccaluga di testa ha infilato l'angolino giusto: 2-1. A questo punto i sardi si sono riversati in attacco ma subito sono stati puniti: all'84 Dago ha raccolto un tiro di Daidola respinto dal palo e i leoncelli hanno così fatto loro uno splendido match.

**Mariano-Guanzatese 2-0.** E' bastata mezzora agli azzurri per aggiudicarsi il derby comasco d'alta classifica. Subito al 18' Allievi con un gran fendente ha mandato a monte i piani degli ospiti, poi alla mezzora Russo su rigore ha chiuso praticamente la sfida tra cugine.

**Meda-Fanfulla 0-0.** La difesa dei bianconeri ha resistito agli assalti del duo Valente-Rigamonti e i lodigiani hanno incamerato un prezioso pareggio in bianco.

**Sancolombano-Valenzana 0-0.** Una partitaccia con gli orafi che hanno cercato esclusivamente di spezzare le trame dei padroni di casa. Per farlo non hanno esitato a ricorrere al gioco pesante, tanto che prima è stato espulso Ponti (65') per somma di ammonizioni, poi a un minuto dalla fine stessa sorte è toccato a Panizza reo di un brutto intervento falloso.

**Selargius-Corbetta 1-0.** Sette minuti e gol di Atzei; poi inutili attacchi degli ospiti. Selargius-Corbetta è tutta qui anche perchè le emozioni sono state davvero poche.

**Sparta-Brugherio 3-1.** I novaresi dominano per l'intero primo tempo e vanno al riposo in doppio vantaggio grazie alle reti di Bufardeci (23') e Toscana (42'). Nella ripresa poi lo Sparta incassa la rete di Soncini (63') e soffre sino alla fine. Nei minuti di recupero Stangalini (93') scaccia comunque la paura.

**Classifica:** Voghera p. 34; Meda 32; Calangianus 29, Guanzatese e Sparta 28; Mariano 27; Borgosesia e Selargius 25; Castelsardo 24; Abbiategrasso e Derthona 23; Brugherio 22; Fanfulla e Sancolombano 20; Caratese 19; Valenzana 17; Corbetta 16; Ilvamaddalena 10. [r. eyn.]

**NEL GIRONE A**

Bianconeri irresistibili nel finale sul campo del Nizza: continua la sfida a Aosta e Pisa nella corsa C2

# La Biellese sotto l'albero trova quattro gol

*Dopo un'ora segna Girelli, poi doppietta di Comi e rete di Rossi*

**TORINO.** La Biellese esce alla distanza e travolge con un secco 4-0 il Nizza Millefonti che, dopo un avvio intraprendente ha finito con il crollare alla distanza. Una formazione, quella rossoverde messa bene in campo dall'ex laniero Vogliotti che, per almeno un tempo, ha tenuto in scacco i bianconeri con un ritmo vertiginoso e rapide azioni offensive.

La Biellese, da formazione sorniona, ha atteso che l'agonismo dei torinesi scemasse prima di colpire con implacabile cinismo. D'altra parte elementi del calibro di Girelli e Comi (coppia gol invidiata da parecchi team di categoria superiore) e Giannini (gran lavoro in cabina di regia) sono in grado di fare la differenza in qualsiasi momento. Così è stato anche se, in casa del Nizza, le recriminazione non mancano per le occasioni fallite nella frazione iniziale del confronto che avrebbero, forse, potuto fare cambiare volto alla sfida. Ma nel calcio, si sa, l'importante è segnare, motto che la Biellese ha immediatamente fatto proprio.

Il Nizza si presenta con la stessa determinazione gettata nella mischia all'Arena Garibaldi (1-1 con il quotato Pisa) e costringe inizialmente la Biellese ad un puro match di contenimento. Al 14' capitan Wellman servito da Rizzo gira debolmente di testa una palla che avrebbe meritato miglior sorte. Il primo break dei bianconeri al 34' azione personale di Comi che conclude con un rabbioso rasoterra a lato d'un soffio.

A questo punto i bianconeri si scuotono; Giannini comincia a crescere e la squadra guadagna metri. Al 40' è bravo Del Seno a sventare su Girelli lanciato a rete. In pieno recupero (46') il Nizza spreca un'incredibile palla gol: mischia in area, la sfera arriva a Galizia che, da pochi passi, spedisce sul fondo.

La strigliata negli spogliatoi di Bacchin ha l'esito sperato e la ripresa è un monologo bianconero. al 46' è Giovine a salvare sulla linea una conclusione di Comi, quindi al 60' il gol sblocca risultato: Comi sbilancia con delizioso pallonetto la difesa avversaria e per Girelli è un giochetto infilare.

Ormai la Biellese è padrona del campo. Al 72' Rossi fugge sulal fascia e centra per Comi che di piatto insacca. Stessi protagonisti per il 3-0 ('77): un colpo di tacco di Giannini mette in movimento Rossi, cross e Comi si ripete beffando Del Seno. L'incontro non ha più storia, ma la Biellese non intende mollare la presa così, allo scadere, Comi «ricambia» il favore a «Chicco» Rossi che, di precisione, firma il poker. [r. s.]

**Nizza:** Del Seno; Prudenza, Maggio; Davin, Galizia, Lasalandra; Giovine, Wellmann, Cavallito (53' Sarracino), Cristiano (66' Rametta), Rizzo (73' Moncada). **Biellese:** Buda (84' Scalise); Gallipoli (76' Ferrero), Ariezzo; Mascheroni, Vaira, Fracon; Giannini, Barison, Comi, Girelli (61' Rossi), Garignani. **Arbitro:** Bonin di trieste. **Reti:** 60' Girelli, 72', 77' Comi, 90' Rossi.

## Le altre gare

*Saluzzo vince col Castelnuovo*

**Fermanelli** dell'Aosta

**BIELLA.** E' l'Aosta a chiudere in vetta il '95. Pisa e Biellese, pur vincendone, non riescono a rosicchiare punti ai valligiani.

**Aosta-Poggibonsi 3-1.** Era il match più atteso della giornata, in particolare dalle formazioni che inseguivano i valdostani. Invece l'undici di Fermanelli ha superato in scioltezza l'ostacolo. C'è voluta poco più di mezz'ora di lavoro ai fianchi prima che l'Aosta potesse raccogliere i frutti di una supremazia apparsa netta sin dalle prime battute.

Fugliatti al 37' ha sbloccato il risultato obbligando il Poggibonsi a osare qualcosa di più in avanti. Ma allo scadere una punizione di Fermanelli ha messo al sicuro il risultato. Con il doppio vantaggio l'Aosta ha potuto gestire l'incontro nel migliore dei modi. Al 55' i rossoneri hanno allungato ancora con Fugliatti mentre al 75' i giallorossi senesi hanno accorciato le distanze con un rigore di Borneo: 3-1 e Aosta che resta saldamente in vetta.

**Pisa-Torrelaghese 1-0.** Più che pensare al «Puchoz» il Pisa ha dovuto fare i conti con una Torrelaghese per nulla intenzionata a concedere sconti ai neroazzurri. L'incontro, inevitabilmente, è stato a senso unico ma solo nella ripresa il Pisa è riuscito a sbloccare il risultato. E' stato Brogi (66'), bomber ingaggiato al mercato novembrino, a regalare ai nerazzurri i tre punti per restare nella scia dell'Aosta.

Nonostante le difficoltà incontrate, comunque, il successo del Pisa è da ritenersi meritato. Solo in rare occasioni la Torrelaghese ha impensierito la retroguardia locale.

**Savona-Moncalieri 1-1.** Per entrambe le formazioni un'occasione sprecata per inserirsi a pieno titolo nell'area play off. Match sostanzialmente equilibrato con il Savona più intraprendente ma sempre attento a non offrire il fianco al contropiede dei torinesi che, puntualmente, ha colpito allo scadere del tempo con Barison.

Il Savona, punto sul vivo, non ha impiegato molto a rimettere la situazione in parità: al 54' Lazzaretti ha siglato l'1-1 risultato che, nonostante alcune puntate offensive dei liguri, non si è sbloccato.

**Viareggio-Sestrese 2-0.** Fatali ai biancoverdi i minuti di recupero. Al 48' del primo tempo Molucchi ha sbloccato il risultato mentre al 93' è stato Eritreo ad insaccare il punto del raddoppio. In mezzo gli assalti un po' disordinati dei versiliesi controllati a stento dalla Sestrese. Liguri sempre più invischiati nella bagarre retrocessione, bianconeri che guardano con ottimismo al futuro.

**Colligiana-Châtillon 0-0.** Gara brutta, dominata dalla paura di perdere. Poche le emozioni e quasi tutte firmate dai toscani.

**Saluzzo-Castelnuovo 1-0.** Prezioso successo dei granata di mister Damilano. Un gol di Careglio al 35' consente ai cuneesi di superare il Castelnuovo e agganciare il treno salvezza.

**Pontedecimo-Camaiore 1-1.** I liguri speravano molto dallo scontro con i versiliesi, invece il Pontedecimo ha dovuto rincorrere i rossoblu andati in rete con Bonuccelli (24'). Al 55' il gol di Mosca che tiene ancora in vita le speranze dei granata.

**Asti-Pinerolo 1-1.** Tutto il derby in 120 secondi. Al 9' «galletti» in rete con Nordi. Pareggio un minuto più tardi del pinerolese Fabbrini.

**Classifica:** Aosta 39; Pisa 37; Biellese 35; Poggibonsi, Savona 28; Moncalieri 27; Castelnuovo 26; Colligiana 25; Viareggio 23; Camaiore, Châtillon 20; Pinerolo, Asti 19; Torrelaghese, Sestrese, Saluzzo 17; Pontedecimo 16; Nizza 12. [p. m. f.]

**ECCELLENZA E PROMOZIONE**

Il Comitato regionale ha stabilito la data della ripresa dei tornei

# Si ritorna in campo il 7 gennaio

*In cartellone l'ultimo turno del girone d'andata*

**VERCELLI.** Il Comitato Regionale ha già ufficializzato le date per la ripresa dei tornei piemontesi.

L'Eccellenza e la Promozione saranno i primi campionati a rientrare in azione: il 7 gennaio, tempo permettendo, si disputeranno gli incontri dell'ultima d'andata, rinviati domenica scorsa a causa del maltempo. Nel girone B di Eccellenza il Trino ospiterà il Chieri, formazione di medio-alta classifica. Oltre l'impegno dei biancoazzurri di Mandracchia ecco il quadro completo degli incontri: Alpignano-Saviglianese, Carmagnolese-Casale, Cavallermaggiore-Bra, Novese-Libarna, Piobesi-Acqui, Rivoli-Fossanese, Venaria-Cuneo.

Per il girone A di Promozione il calendario prevede queste sfide: Crevolese-Dufour Varallo, Cristinese-Valsessera, Gattinara-Bellinzago, Gozzano-Arona, Gravellona-Barengo, Val Mos-Momo, Vignale-Romentinese, Villadossola-Intra.

Nel girone B le gare in programma saranno: Cossatese-Sarrecogne, Fenusma-Settimo Eureka, Casalle-Chiavazzese, Pro Settimo-Crescentinese, Rivara-Borgaro, San Mauro-San Gillio, Volpiano-Vaudese. Pausa più lunga per l'Us Biella Villaggio di mister Bercellino che osserverà subito il turno di sosta.

Sabato 13 gennaio riprenderanno i campionati Juniores con gli incontri della 1ª di ritorno. Domenica 14 toccherà ad Eccellenza e Promozione «aprire» la parte ascendente del torneo. In Eccellenza: Trino-Novese, Venaria-Alpignano, Saviglianese-Bra, Acqui-Carmagnolese, Rivoli-Cavallermaggiore, Casale-Chieri, Piobesi-Cuneo, Libarna-Fossanese.

In Promozione: girone A: Barengo-Bellinzago, Momo-Dufour Varallo, Cristinese-Gozzano, Villadossola-Arona, Vignale-Intra, Gravellona-Romentinese, Crevolese-Val Mos, Gattinara-Valsessera. Girone B: San Mauro-Borgaro, Settimo Eureka-Chiavazzese, Us Biella Villaggio-Crescentinese, Rivara-Caselle, Cossatese-San Gillio, Pro Settimo-Sarrecogne, Fenusma-Vaudese. Riposa il Volpiano.

In Prima Categoria, invece, si disputeranno i recuperi dei match ancora in sospeso: nel girone B si giocherà Grignasco-Casaleggio, mentre per il girone C scenderanno in campo Villareggese-Viverone.

Tutti i campionati torneranno alla normalità il 21 gennaio quando Eccellenza e Promozione disputeranno la 17ª giornata, mentre in Prima e Seconda categoria comincerà il girone di ritorno. [p. m. f.]

# SPAZIO AFFARI

## LAVORO DOMANDE 4

### PERSONALE DOMESTICO BABY SITTER

**INFERMIERA** professionale nubile 45enne offresi per assistenza anziani o handicappati. Referenziata. Tel. 011 776.7438.
**RAGAZZA** 18enne esperta con referenze offresi come baby-sitter. Telefonare ore pasti 011 318.0127.

### LAVORI VARI E PART TIME

**INFERMIERA** generica pratica lavori ufficio, contabilità offresi anche part-time. Tel. 968.0234.
**SIGNORA** referenziata offresi assistenza infermieristica a persone non autosufficienti giorno o notte Tel. 318.0127.

## IMMOBILIARE VENDITA 5

### TORINO CITTA'

**ALLOGGIO** mq 170 salone 3 camere cucina doppi servizi garage. Santateresa 776.4738.
**BIMAR** adiacente corso Traiano libero ingresso 2 camere tinello cucinino bagno. Tel. 011 43.591.
**BIMAR** adiacente piazza Respighi libero ristrutturato ingresso 2 camere tinello cucinino bagno L. 150 milioni. Tel. 43.591.
**BIMAR** corso Sebastopoli recente ingresso 2 camere tinello cucinino bagno permute dilazioni. Tel. 43.591.
**BIMAR** Crocetta libero da ristrutturare ingresso 3 camere cucina bagno solaio sovrastante. Tel. 011 43.591.
**BIMAR** Pozzo Strada libero ottimo ingresso salone 2 camere tinello cucinino biservizi box. Tel. 011 43.591.
**BIMAR** Viberti piano alto ingresso salone 2 camere cucinotta bagno piano alto panoramico termoascensore. Tel. 43.591.
**CORSO** Matteotti (via Vittorio Amedeo) prestigioso signorile ingresso 4 camere soggiorno biservizi completamente ristrutturato finiture di pregio mq 155. Portineria. Studio Tolu 436.8444.
**CORSO** Re Umberto libero alloggio otto vani soffitta cantina piano quarto vendo. Telefonare 581.9327.
**CORSO** Tassoni 56 lofts lussuosi varie metrature splendide risoluzioni residenziali vende Harca. Tel. 746.738.
**CORSO** Traiano via Casana in bella casa ingresso soggiorno 3 camere cucina doppi servizi. Santateresa 776.4738.
**LIBERO** via Baltimora mq 95 3° piano ascensore L. 180 milioni non trattabili. Tel. 011 924.0931 - 924.0426 ore ufficio.
**POZZO STRADA** nuova costruzione immersa nel verde 2 camere cucina bagno 2 giardini privati, box auto, L. [illegible] milioni consegna 18 mesi. Tel. 705.446.
**PRECOLLINA** corso Moncalieri libero ingresso 2 camere tinello cucinino bagno box L. 200 milioni. Campisi 660.4518.
**SASSI** villa bifamiliare composta di due alloggi di 100 e 140 mq ampio terrazzo piano interrato di 240 mq con autorimessa tavernetta lavanderia finiture di pregio. Studio Tolu 436.8444.
**S. RITA** adiacente piazza Montanari casetta indipendente su 2 piani più seminterrato con tavernetta e lavanderia. Ampio cortile interno mq 240. Ristrutturata. Studio Tolu 436.8444.
**TAIT** 562.3931 corso Inghilterra (pressi via Duchessa Jolanda) libero monolocale prezzo interamente dilazionabile.
**TAIT** 562.3931 libero in piazza Castello 2 camere cucinotta ampio ingresso bagno ascensore L. 170 milioni.
**TAIT** 562.3931 libero pressi largo Orbassano (su corso) recente piano alto camera tinello ingresso bagno.
**TAIT** 562.3931 libero S. Paolo camera tinello cucinino ingresso bagno termoascensore 2 arie L. 113 milioni.
**TAIT** 562.3931 libero zona corso Turati ristrutturato 2 camere cucina ingresso bagno 2° piano 2 arie L. 110 milioni.
**VIA** Poirino vendiamo luminosa mansarda in stabile recente camera angolo cottura servizi termoautonomo. Gaude 945.6317.
**VIA** S. Donato 99 (giardinetti) in deliziosa palazzina '900 in ristrutturazione lussuosi alloggi vende Harca. Tel. 746.738.

**VILLA DEL '700**
**prestigiosa Precollina splendida vista 1000 mq abitabili divisibile 4000 mq giardino. Visca 669.9623.**

### TORINO PROVINCIA

**BARDONECCHIA** comodi impianti vendiamo alloggi nuovi da L. 170 milioni dilazioni. Bimar 0122 831.778 - 011 43.591.
**BARDONECCHIA** impresa vende alloggi, tavernette, prossimità impianti sciistici e località Gleise/Reuil da L. 90 milioni. Tel. 0122 901.317 - 0336 695.907.
**BARDONECCHIA** mono/bi/trilocali nuova costruzione giardino box da L. 215 milioni. Bimar 0122 831.778 - 011 43.591.
**BEAULARD** in casetta soggiorno 2 camere cucinino bagno giardino volendo box. Bimar 0122 831.778 - 011 43.591.
**CESANA** Fenils nuova costruzione 1/2/3 camere giardini terrazzi da L. 160 milioni. Bimar 0122 831.778 - 011 43.591.
**COLLEGNO** via La Pira privato vende signorile recente libero camera tinello cucinotto bagno 5° piano box. Tel. 411.1052.
**IMMOBILIARE SABATINO** Grugliasco saloncino camera cucina servizi mansarda mq 130. Telefonare 385.1313.
**MONCALIERI** vendesi porzione di villa bifamiliare, pronta consegna, con giardino, mutuo e dilazioni di pagamento. Tel. 681.3887 - 0336 618.021.
**PRAGELATO** ottima posizione alloggi volendo abbinabili da L. 98 milioni mutui. Bimar 0122 831.778 - 011 43.591.
**SALICE** nuovo soggiorno living angolo cottura 2 camere bagno posto auto giardino. Bimar 0122 831.778 - 011 43.591.
**SAVOULX** in baita appartamenti nuovi bi/trilocali da L. 99 milioni dilazioni. Bimar 0122 831.778 - 011 43.591.
**SESTRIERE** centrali appartamenti nuovi 2/3 camere salone servizi mutui dilazioni. Bimar 0122 831.778 - 011 43.591.
**S. SICARIO** soggiorno con camino 2 camere angolo cottura bagno terrazzo posto auto. Bimar 0122 831.778 - 011 43.591.
**ULZIO** centrali mono/bilocali nuovi giardino buona esposizione da L. 115 milioni. Bimar 0122 831.778 - 011 43.591.
**ULZIO** libero nuovo ingresso soggiorno camera angolo cottura bagno box L. 190 milioni. Bimar 0122 831.778.
**ULZIO** villette nuove indipendenti soggiorno 2 camere box giardino da L. 270 milioni. Bimar 0122 831.778 - 011 43.591.
**VOLVERA** frazione Zucche 3 km da Orbassano in costruzione villa indipendente 4 lati su 3 livelli consegna prevista giugno '96 L. 480 milioni. I.R. Casa 687.1236.

### PIEMONTE

**S. ALBANO STURA** (Mondovì/Cn) vendesi casa ristrutturata 5 camere, bagno, box, L. 120 milioni. Rodino 0171 917.708.

### VALLE D'AOSTA

**GRESSONEY ST. JEAN** frazione Loomatten casa padronale 1850 prenotasi mono/bilocali da impresa. Tel. 0125 358.046.

### LIGURIA

**ALBENGA** impresa Coalma costruisce e vende direttamente nuovi bi/trilocali sul mare, ampi terrazzi, termoautonomi, possibilità mutuo. Tel. 0182 555.289.
**ANDORA** impresa vende direttamente appartamenti 2/3 vani ad 1 km dal mare. Cantiere 0336 256.780.


NORBERTO BOBBIO

# L'utopia CAPOVOLTA

2ª edizione riveduta
Prefazione di Ezio Mauro
pp. XXVIII-156, L. 25.000

I LIBRI DI LA STAMPA

Il volume potrà essere acquistato presso il Salone di via Roma 80 a Torino o potrà essere richiesto contrassegno all'Editrice La Stampa, Ufficio Edizioni librarie, via Marenco 32, 10126 Torino, tel. 011 [illegible]. Gli abbonati a «La Stampa» hanno diritto a uno sconto del 20%.

I LIBRI DE LA STAMPA, DISTRIBUITI DA BUS LIBRI E GRANDI OPERE, SONO IN VENDITA NELLE MIGLIORI LIBRERIE.

**FINALE LIGURE** 10 minuti mare impresa costruttrice vende direttamente in prestigioso complesso residenziale appartamenti finiture signorili, pagamenti personalizzati mutuo. Tel. 019 680.736.
**LOANO** fronte mare ingresso soggiorno cucinino camera bagno ripostiglio balcone arredato nuovo. Tel. 019 675.513.
**SANREMO** alloggio centro storico ampia camera cucinino servizi arredato vendo L. 68 milioni. Tel. 0121 73.801.
**SANREMO** corso Battisti 17 vendiamo alloggi attici ville sul mare a prezzi ribassati. Grimaldi 0184 501.370.
**SPOTORNO** centralissimo soggiorno con zona cottura 2 camere bagno terrazza abitabile posto auto condominiale L. 275 milioni. Telefonare allo 019 821.335.
**VARAZZE** splendida villetta fine '700 a picco sul mare posto auto privato solo L. 490 milioni. Tel. 019 821.335.
**VARAZZE** vicino mare splendida mansarda vista mare soggiorno cucinotta 2 camere bagno L. 230 milioni. Tel. 019 821.335.

### COSTA AZZURRA

**A** Mentone alloggi in costruzione da L. 62 milioni rata mutuo pari a reddito garantito. Italimmobili 011 771.1560.
**A** Nizza nuova proposta a 30 mt mare mono/bi/trilocali di prestigio da L. 94 milioni. Interim 011 599.782 - 504.751.
**BEAULIEU** centro in palazzina mono/bi/bilocali nuovi da L. 145 milioni affare. Tel. 0184 660.457 - 0360 700.125.
**CANNES** 100 mt spiagge mono/bilocali da L. 99 milioni in nuova costruzione. Tel. 011 817.8377 - (0033) 09 530.274.
**MENTONE** 100 mt spiagge vista mare costruendi mono/bilocali da L. 99 milioni. Tel. 011 817.8377 - (0033) 09 530.274.
**NIZZA** centro bella case d'epoca monolocale sopppalco ristrutturato L. 120 milioni. I.S.I.T. 011 817.7687.
**NIZZA** fronte mare 20 mt spiagge in palazzina monolocali da L. 80 milioni, bilocali da L. 160 milioni. I.S.I.T. 011 817.7687.
**NIZZA** Promenade bilocale piano 5° L. [illegible] milioni. Numerose occasioni. Tel. 011 817.8377 - (0033) 09 530.274.
**NIZZA** splendida posizione fronte mare 6° piano vista mare bel terrazzo 65 mq L. 180 milioni. I.S.I.T. 011 817.7687.
**NIZZA** zona Università studios L. 80 milioni, 8% garantito da polizza. Altre proposte. Tel. 011 817.8377 - (0033) 09 530.274.
**VILLEFRANCHE** mono/bilocali costruenda palazzina. Vista mare su Cap-Ferrat. Tel. 011 817.8377 - (0033) 09 530.274.

### ESTERO

**A** Monginevro chalet, 3 nuove soluzioni abitative a partire da L. 180 milioni. Italimmobili 011 771.1560 - 0336 390.438.
**MONGINEVRO** nuova costruzione in centro varie metrature da L. 131.500.000 volendo box. Tel. 447.5651 - 0336 202.790.

### LOCALI UFFICI CAPANNONI

**CEDESI** locali in Cuneo nel corso principale adatti a franchising o bar con o senza licenza abbigliamento. Tel. 0171 612.616 ore serali.
**LOCALI** commerciali mq 300 vendesi in Torino pronta consegna, zona Madonna di Campagna, a prezzo di realizzo. Tel. 681.3487 - 0336 618.021.

### BOX AUTO

**BOX PER CAMPER**
vendesi/affittasi zona via Reiss Romoli pronta consegna. Tel. 596.244.

### TERRENI

**GIVOLETTO** vendesi terreno per villa con progetto approvato mq 1.100 ottima posizione. Tel. 953.1991 - 958.6740.

## IMMOBILIARE ACQUISTO 6

### TORINO CITTA'

**RICERCHIAMO** per nostri clienti appartamenti liberi in Torino e prima cintura. Definizioni rapide. Bimar 011 43.591.

### TORINO PROVINCIA

**RICERCHIAMO** in acquisto zona Bardonecchia Ulzio Salice Sestriere Cesana appartamenti baite massima serietà. Bimar 0122 831.778 - 011 43.591.

## AFFITTI OFFERTE 7

### TORINO CITTA'

**AFFITTASI** precollina alloggio signorile, salone, 2 camere, cucina, doppi servizi, box auto. Tel. 771.6663 pomeriggio.

### TORINO PROVINCIA

**BEAULARD** affittasi annualmente arredato soggiorno camera bagno 4/6 posti letto. Bimar 0122 831.778 - 011 43.591.
**ULZIO** centrali affittasi arredati e non mono/bilocali nuovi. Bimar 0122 831.778 - 011 43.591.

### PIEMONTE

**LIMONE PIEMONTE** appartamento 2 camere salone servizi stagionale o mensile. Agenzia Zenit 0182 640.423.

### LOCALI UFFICI CAPANNONI

**VOLPIANO** fronte provinciale Torino affittasi capannone con ufficio mq 400 con ampio cortile h. mt. 6 Tel. 988.4549.

## AFFITTI DOMANDE 8

### TORINO CITTA'

**A. UNICASE** ricerca alloggi e ville vuoti o arredati anche prima cintura per dirigenti trasferiti. Tel. 331.840.
**RICERCHIAMO** per nostra selezionata clientela appartamenti arredati e non massima serietà. Bimar 011 43.591.

### TORINO PROVINCIA

**CONIUGI** pensionati ricercano alloggio mq 60 zona Leini Caselle e limitrofi, comoda servizi. Tel. 649.9966 dopo le 18.
**RICERCHIAMO** in affitto per referenziata clientela alloggi baite in Sestriere Bardonecchia Salice Ulzio massima serietà. Bimar 0122 831.778 - 011 43.591.

## AUTOVEICOLI 9

**ACQUISTA** autovetture fuoristrada furgoni camioncini frigo e ribaltabili. Ipercar strada Torino 27 Beinasco. Tel. 397.1281.
**ACQUISTA** autovetture massima valutazione, pagamento contanti. Via S. Ottavio 32, Torino. Tel. 011 817.7242, zona Mole.
**ACQUISTA** autovetture usate massima valutazione pagamento contanti corso Monte Grappa 24 B. Tel. 011 778.1898 Torino.
**AUTOGILLIA** acquista vetture fuoristrada furgoni voltura immediata pagamento contanti. Corso Umbria 35. Tel. 488.295.
**AUTOTORTONA** acquista vetture di ogni tipo massima valutazione serietà. Corso Tortona 9, tel. 011 817.1643 - 889.664.
**MERCEDES** 250 TD SW climatizzatore Dicembre 91 motore sostituito vendo permuto rateizzo. Autocherso 011 321.709.
**MERCEDES** 300 TE 4 matic 1989 full - optional vendo permuto rateizzo. Autocherso 011 321.709.
**MERCEDES** 320 1993 full - optional fatturabile vendo permuto rateizzo. Autocherso Tel. 011 321.709.
**PAYERO** passo lungo dicembre 92 climatizzatore vendo permuto rateizzo. Autocherso 011 321.709.
**SPACE RUNNER** 4 WD climatizzatore fine 1992 vendo permuto rateizzo. Autocherso 011 321.709.
**THEMA** 16 V turbo LS 1993 full - optional prezzo interessante vendo permuto rateizzo. Autocherso 011 321.709.
**ULISSE** TD EL 7 posti climatizzatore 1995 vendo permuto rateizzo. Autocherso Tel. 011 321.709.
**VENDESI** bellissima Renault 25 anno '89 tenuta in garage come nuova. Tel. 738.1295.

## VIAGGI E VACANZE 10

### ALBERGHI PENSIONI RESIDENCES

**ALASSIO** albergo ** comfort cucina familiare gennaio/marzo pensione completa L. 40 mila. Tel. 0182 472.004.
**AUGURI** di buone feste dal Marialuigi Residence, una soluzione ai problemi della terza e quarta età. Per una breve o lunga permanenza. Tel. 0141 908.181.
**CASA** di riposo Torino centro, ospita anziani, ambiente confortevole, assistenza continua. Tel. 011 437.4729 - 473.1173.
**RESIDENZA FIORITA** casa di riposo tra la quiete dei boschi offre ogni moderno comfort in un ambiente familiare in Borgata Chiarmetta (Giaveno). Telefonare 011 936.1182 - 936.1170.

## MATRIMONIALI 11

**CENTRO AMICIZIE MATRIMONIALI ASSOCIATE & AUTORIZZATE.** La certezza del giusto incontro nell'assoluta serietà. Amicizia, matrimoni. Via Giuseppe Giusti 3, angolo corso Vinzaglio, Torino. Telefonare allo 011 561.1055.
**LAUREATO** 49enne distinto presenza conoscerebbe max 40enne senza figli istruzione adeguata scopo matrimonio. Scrivere: Publikompass 5105 - 10100 Torino.
**SCAPOLO** libero, serietà bella presenza, professore, corrisponde, matrimonio, nubile/vedova laureata max 55enne. Scrivere fermo posta C.A. 05156 - Fossano.
**40ENNE** nubile longilinea laureata insegnante sensibile cattolica sposerebbe libero pari requisiti massimo 45enne. Scrivere: Publikompass 5106 - 10100 Torino.
**58ENNE** conoscerebbe vedova divorziata scopo matrimonio. Scrivere: Publikompass 7024 - 10100 Torino.

## VARIE 12

**A.A. GIOIELLERIA** M.C. 334.832 acquista oro, argenteria, monete, gioielli, massimi prezzi. Corso Peschiera 163, Torino.
**A. ALBA GIOIELLI** compra oro argenteria monete preziosi francobolli valutando massimo. Tel. 323.002 via Tripoli 65.
**A. OREFICERIA** Ge.Ma acquista oro argenteria monete preziosi alte valutazioni. Via Madama Cristina 42. Tel. 650.2212.
**AVETE** antichità, dipinti, soprammobili ecc. da vendere? C'è l'Ifir Piemonte Istituto Vendite. Realizzo immediato. Tel. 011 482.822 - 485.339.

# Sardegna, un mare di colori.

I mille colori della natura in Sardegna. Rosa, come i petali delicatissimi della peonia e dell'oleandro selvatico. Rosso, come i frutti spontanei delle macchie di corbezzolo. Verde, come le chiome delle querce e dei tassi secolari. Giallo, come le piume del gruccione. Azzurro, come le acque purissime del suo mare. in Sardegna vi aspetta uno spettacolo magnifico tutto l'anno, in tutte le stagioni.

Sardegna
un mare di vacanze.

REGIONE AUTONOMA DELLA SARDEGNA
*Assessorato Regionale al Turismo*

167-013153

Inviare a: E.S.I.T. Via Mameli, 97 - 09124 Cagliari
Desidero ricevere il vostro materiale informativo
"Sardegna un mare di rosa"
Nome ..........
Cognome ..........
Via ..........
Città ..........
Tel. ..........
CAP ..........

GESTIONI PUBBLICITARIE J&CO • CAGLIARI